

おんじゆく

# 広報

第 15 号

発行所

千葉県夷隅郡御宿町役場

発行者 井上文吉

編集者 東栄蔵

印刷所

株式会社 阿佐商会

千葉市市場町 14

電話千葉(2)4467・3936



広報は綴つてよみましよう

ひかるところは

水たまり

春の雨ふる

夜の路

濡れた砂山

さくく上る

青い電灯の

つくところ

沖の漁灯

チカ／＼見えて

遠い想いも

濡れて居た



総 額 4 千 112 万 9 千 円

重点は土木事業と住宅建設

35年度予算きまる



〔写真〕予算審議中の議会

昭和三十五年度御宿町予算をきめる町議会は三月十二日に開かれ慎重審議ののち、満場一致原案通り可決されました。予算案提出に当り、井上町長はその内容を次のように説明しました。

当町も既に合併以来本月末日をもつて、満五ヶ年を経過しようとしております。この間当時策定されました新町建設五ヶ年計画の遂行について凡ゆる困難を克服して、概ねこの計画を達成し、幾分なりとも町民への「サービス」向上に役立つものと信じ、ここに深甚なる謝意を表する次第で御座います。

さて本年度予算は総額において前年度に比し、三百八十六万六千円の減で、全般的に考えられることは、人口規模及び財政規模に比しては、相当大きな予算であります。本予算案は義務的経費と投資的経費が約同程度

でありましてこれは県内町村に比し、やや好い率を示しておりますが、一方公債費が年々増加し、本年度に於ては総額の八九%の高率を示すに至りましたことは、新町建設五ヶ年計画遂行のための起債の累計が表われた結果でありまして、現行地方財政制度下に於ける町財政収入よりして止むを得ないことと存じます。

本年度計画せる事業は、町営住宅建設、土木一般事業と、既に運行して居ります町営バス購入が主たるものであります。

今後財源見透しの確立次第追加を予定されるものとして御宿、岩和田両漁港の修築、局改事業と長い間の懸案であります、有線放送施設等が挙げられますので、予算編成に当りましては、才入におきまして交付税のみを追加財源とし、他の補助金、税金収入等は確実に計上し、更に町民税については適正課税の研究に努め、税収の増高を考慮したいと考えております。

以上のような状態から勢い出に於ては、義務的経費中人件費は止むを得ませんが、他の消費的経費は極力節減したつもりであります。

前述せるとおり本年度も相当苦しい財政事情になることは必ず至でありまして、私共当局者としては、議決された予算の執行には万全を期することは当然であります。依存財源の多い予算であり、各位の御支援と御協力を切望するものであります。

才入

町税収入については現行地方税法の規定に基いて計上し、財産収入に於ては、町有土地の売却代を百二十万円見込みました関係で前年度より八十五万八千円

の増となつております。国庫補助金、町債については、補助事業の施行認可等の関係で本予算には計上出来ないものがありますので、相当額減となつております。地方交付税その他の収入については、ほぼ前年度と同程度を計上してあります。才入総額は四千百十二万九千円で前年度に比し、三百八十六万六千円の減となつております。

才出

才出については各款別に申し上げます。議会費は、議員報酬の改訂に依るため、前年度当初予算に比し十萬九千円の増となつております。

役場費は、職員の昇給分を見込みましたので四十萬七千円の増となつております。尚昨年度までは役場費に計上いたしておりました、区長等の委員報酬は本年度からは諸支出金に計上いたしました。

消防費は、総額に於て四十四萬八千円の減となつておりますがこれは昨年度に於ては、消防ポンプ購入費等臨時的経費の支出があつた関係でありまして、団員報酬、貯水池設置費等それぞ



れ増額となつております。土木費は、道路橋梁の維持修繕費が、その主たるものでありまして前年度とほぼ同額でございます。教育費は、総額に於て六百十九万八千円の減となつておりますが、これは昨年度に於ては岩和田小学校の改築費七百二十六万三千円が計上されていた関係でありまして、各学校についての経費はそれぞれ増額されております。社会及労働施設費は、保母の給与の昇給分を見込みましたので昨年度より四十九万八千円の増となつております。町営住宅建設については昨年同様、簡易耐火構造のブロック建二十戸を計画いたしました。保健衛生費は、昨年とほぼ同額を計上いたしました。委員報酬を少額ではあるが増額してあり、他は前年度とほぼ同額を計上してあります。今後御宿、岩和田両漁港修築、局改事業と有線放送施設事業が予定されますが、これは追加予算に計上することになりました。

財産費は、町有建物の火災保険料と修繕費が主たるものでありまして前年度とほぼ同額であります。統計調査費は、調査員報酬を少額ではあるが増額してあり、他は、前年とほぼ同額を計上いたしました。尚本年度は国勢調査が行われますが、これは追加予算に計上することになりました。選挙費は、予定された選挙もないので経常費のみを計上いたしました。公債費は、長期起債の元利償還金が主たるもので、他に一時借入金利子を十二万円見込みましたが、これは極力抑制し幾分なりとも経費の節減を計りたいと思います。諸支出金は、徴税費と委員報酬町営バス購入費、及び各種負担金がその主たるものであり、前年度に比し九十八万八千円の増であります。



昭和 35 年度 予算 款 別 内 訳 表

単位 千円

款 別	区 分	入				款 別	区 分	出			
		本年度 予算額	前年度 予算額	比較増減	百分比			本年度 予算額	前年度 予算額	比較増減	百分比
1. 町 税		14,773	14,497	276	35.9	1. 議 会 費		914	805	109	2.2
2. 地 方 交 付 税		11,387	11,000	387	27.7	2. 役 場 費		10,602	10,195	407	25.8
3. 公企業及財産収入		2,369	1,511	858	5.7	3. 消 防 費		2,001	2,449	△ 448	4.9
4. 分担金及負担金		950	1,134	△ 184	2.3	4. 土 木 費		2,000	1,954	46	4.9
5. 使用料及手数料		1,918	1,530	388	4.7	5. 教 育 費		4,951	11,149	△ 6,198	12.0
6. 国庫支出金		6,363	7,847	△ 1,484	15.5	6. 社会及労働施設費		11,092	10,594	498	27.0
7. 県 支 出 金		402	436	△ 34	1.0	7. 保 健 衛 生 費		675	576	99	1.6
8. 寄 付 金		20	400	△ 380		8. 産 業 経 済 費		1,992	1,891	101	4.8
9. 繰 越 金		300	300		0.7	9. 財 産 費		328	173	155	0.8
10. 雑 収 入		647	340	307	1.6	10. 統 計 調 査 費		200	156	44	0.5
11. 町 債		2,000	6,000	△ 4,000	4.9	11. 選 挙 費		77	368	△ 291	
						12. 公 債 費		3,652	3,028	624	8.9
						13. 諸 支 出 金		2,345	1,357	988	5.7
						14. 予 備 費		300	300		0.7
合 計		41,129	44,995	△ 3,866	100.0	合 計	41,129	44,995	△ 3,866	100.0	

◇燃料によつて

ちがう燃料費

米一・四キロ（一升）をたく燃料費は、燃料によつて、次のような差があるので、燃料の使い方のじようず、へたが家計のやりくりに及ぼす影響も少なくない。

石炭で二円、石油二円五十銭  
 煉炭二円八十銭、まき三円、ガス三円三十銭、プロパンガス四円八十銭、電気釜四円八十銭、木炭五円六十銭、電気七円三十銭を要する。

十円で得られるこれらの燃料のカロリは、石炭が六、〇〇〇カロリ、まき五、三〇〇、煉炭二、一〇〇、プロパンガス一、二〇〇、電気八〇〇で、石炭が一番安く、電気がいちばん高いこととなる。

◇たいせつな幼児期

三の子の魂といわれるように人間の性格は、そのものが幼児期につくられる。

人間の脳髓は九才までに九〇パーセント發育するといわれる。従つてこの時期の育てかたや栄養がたいせつである。



# 財 政 事 情 の 公 表

町の財政については、毎年二月と八月現在で公表することになつております。

これは町の財政事情を皆さんによく理解していただくためであります。

今回は、

一、昭和三十四年度予算執行状況

## 第一章 昭和三十四年度予算の執行状況

### 才入(第一表)

才入について申しますと、町税は調定額に対し収入済額の割合は七四%であり、予算額に対しては七九%であつて、余りよくないが納税組合分の未整理等もあるので年度末迄には八五乃至九〇%の収入歩合となる見込である。地方交付税は予算額どおり収入済となつているが、その他の才入科目も、年度末或は出納閉鎖期日(五月三十一日)までにはそれぞれ予算額に達する収入を得られるような見込であり、本年度に於ては大きな才入欠陥はないものと思ふ。

### 才出(第二表)

才出は総額に於て七一%の執行

況

二、町民負担の状況

三、町財産及び町債並びに一時借入金金の現在高

四、昭和三十四年度計画事業の執行状況

についてお知らせします。

となつており、今後も相当多額の支出が予定されているので、年度末迄の財政運営は相当困難なことが予想されますが、各種補助事業の進捗状況と併行し、補助金の交付を受けながら、収入の確保に努め、今後における消費的経費の節減を図つて財政の円滑なる運営を期するよう努めたい。

## 第二章 町民負担の状況(第三表)

### 況(第三表)

町民の皆さんが町財政に対してどのように負担されておられるか、その概要を説明いたします。二月末現在に於て、本年度課税総額は滞納繰越分を除き、町民税三百二十六万六千円、固定資

第 1 表 歳 入 内 容 (昭和35.2.29現在)

区 分	現計予算額	調 定 額	収入済額	収入未済額	予算額に 対する収 入割合%
1. 町 税	16,028,350	16,962,664	12,622,052	4,340,612	79%
2. 地方交付税	12,762,000	12,762,000	12,762,000	0	100%
3. 公企業及財産収入	2,311,000	2,193,755	1,892,542	301,213	82%
4. 分担金及負担金	6,113,550	5,492,674	5,492,674	0	90%
5. 使用料及手数料	1,530,000	1,440,035	1,378,135	61,900	90%
6. 国庫支出金	10,718,700	7,319,835	7,319,835	0	68%
7. 県 支 出 金	6,940,500	4,100,468	4,100,468	0	59%
8. 寄 付 金	690,000	319,871	319,871	0	46%
9. 繰 越 金	3,153,000	3,153,455	3,153,455	0	100%
10. 雑 収 入	340,000	266,506	266,506	0	78%
11. 町 債	7,800,000	7,800,000	7,800,000	0	100%
合 計	68,387,100	61,811,263	57,107,538	4,703,725	84%

産税八百八十八万四千円、軽自動車税十四万四千円、木材引取税三万四千円、たばこ消費税二百二十八万八千円、電気ガス税九十六万七千円で合計一千四百八十八万三千円であり、町民の皆さんには直接には関係のない、固定資産税中の交付金納

当り額二千五百二十八円(昭和三十三年度)に比し、本町に於ける住民負担額は相当軽いと言ふことがいえる。

## 第三章 財産及び町債並びに一時借入金金の現在高

### 現在高

一、町有財産について

二、町債の現在高について

本年度末における起債現在高は別表(第五表)に示すように、財政規模に比して、相当多額になつているが、これは合併以来の町建設計画遂行の公共事業に充当した財源であり、それぞれ町民の福祉向上に役立っていることと思はれる。然しながら今後この元利償還額が町財政を逼迫することは当然考慮しなければならぬし、今後における起債については極力抑制しなければならぬ。

三、一時借入金について

二月末現在の一時借入金は七百八十万円で、この内訳は、岩小建設債の起債前借四百万円と町営住宅建設債の起債前借百八十万円及び恩給組合からの借入金



第2表 歳出 (昭和35.2.29現在)

科目	区分	歳出			予算額に 対する支 出の割合
		現計予算額	支出済額	予算残額	
1. 議会費	会費	1,227,000	963,112	263,888	78%
2. 役場費	場費	10,389,400	9,279,217	1,110,183	89%
3. 消防費	防費	2,874,000	2,294,892	579,108	80%
4. 土木費	木費	4,502,637	1,202,666	3,299,971	27%
5. 教育費	教費	13,033,800	9,047,538	3,986,262	69%
6. 社会及労働施設費	社及労働施設費	10,997,625	7,822,516	3,175,109	71%
7. 保健衛生費	保衛生費	675,000	564,316	110,684	84%
8. 産業経済費	産業経費	17,948,400	12,486,642	5,461,758	70%
9. 財産費	財産費	173,000	67,773	105,227	61%
10. 統計調査費	統計調査費	226,300	197,111	29,189	87%
11. 選挙費	選挙費	388,000	219,212	168,788	56%
12. 公債費	公債費	3,028,000	1,878,248	1,149,752	62%
13. 諸支出金	諸支金	2,787,000	2,039,886	477,114	73%
14. 予備費	予備費	136,938	0	136,938	0%
合計	合計	68,387,100	48,333,129	20,053,971	71%

二百万円であり、起債前借については五月末日までには長期債に切替の手續を完了する予定あり、一時借入金についても年度末までには返済の予定である。

### 第四章 昭和三十四年度計画事業の執行状況

#### 一、補助事業について

本年度において計画された補助事業は、別表に示す八事業であるが、御宿漁港修築事業は、天

候、波浪等の関係で年度内完成は困難な状態であるので、関係官庁の証認を得て、百万円程度は来年度に繰越すことになっている。他の七事業については、すでに工事が完了している。

#### 二、災害復旧事業について

本年度計画されている災害復旧事業は、別表に示す三事業である。岩和田漁港災害関連事業は年度内に完了する見通しであるが、他の二事業は、施行認可が本年三月に入ってからあつた

第3表 町民負担の状況

年度	区分	町税総額		備考	
		世帯当額	一人当り額	町税総額は現年度分を計上する	町税総額は2月末日現在の現年度分を計上する
昭和30年度		6,735	1,396		
昭和31年度		7,053	1,452		
昭和32年度		7,477	1,550		
昭和33年度		7,438	1,542		
昭和34年度		7,311	1,526		
備考	人口	9,753人	世帯	2,022世帯	

め、年度内完成は至難であるため、来年度へ繰越すことになっている。  
三、単独事業について  
本年度計画された単独事業は別表に示す三事業である。防火貯水池及び消防団本部詰所はすでに完成しており、地曳橋は、起債許可等の関係で着工が少し遅れたが、年度末までには完成する見通しである。

### 蚊やハエを駆除するによい季節

春になると、蚊やハエはすさまじい勢いで繁殖し、活動を再開する。  
健康で文化的な生活環境をつくりあげるためにも、蚊とハエの駆除を徹底しなければならぬ。  
蚊を駆除するには、①水たまりは全部土砂で埋める。②防火用水槽などには、魚を飼つたり時々水をかえる。③下水はたえ  
ず清掃して流れをよくする。④空かん、空びんなどに雨水がたまらないようにする。  
ハエを駆除するには、①ゴミはやたらに捨てないで、ふたのある容器にいれる。②便所の排水口は完全なフタをし、便器にもフタをし、窓には網を張る。③空地や川にゴミをすてない。④肥料だめ、畜舎などには網戸をはるか、残留噴霧をする。

### あなたも「ゆう・もあくらぶ」へ

ゆうは英語のYOU、もあくらはフランス語のMOI!! 健全なユーモアと明朗な笑いを取り入れ、あなたとわたしの郷土を愛し、世の中を明るくしようとするのが、このくらぶのネライです。  
本部(東京)は徳川夢声氏を会長にいま全国でざつと二万人の会員がいます。  
わが御宿町にも、今度支部が誕生しましたから、どなたでも一人でも多く入会されることを望みます。  
会費は一ヶ月百円です。  
ゆうもあくらぶは次のような事業を行います。  
1、会員相互の親睦とユーモア精神の向上などのための談話  
会や旅行会等を催します。  
2、世の中を明るくするための講習会、講演会、研究会、映画会及び演芸会等を開催いたします。  
3、世の中を明るくするために役立つ図書や映画の製作や機関誌の発行などをします。  
4、ゆうもあくらぶの趣旨に合致する行いや仕事を表彰します。  
5、この他ゆうもあくらぶの目的を遂行するのに必要な色々な事業を行います。  
申込所 岩和田 岩井敏夫  
六軒町 柳 健吉  
新町 岩瀬 勇  
峰島平八  
高山田 井上七郎



第4表 町有財産調 (35.2.29現在)

種 別	数 量
行 地	土 地 1,274坪 畑 地 35反718歩 山林・原野地 1,019反422歩 雑種地 225反601歩 学校・役場敷地 5,385坪
政 建	役場庁舎 105坪 保育園舎(3棟) 215 隔離病舎(2棟) 50 登記所庁舎(2棟) 47 公民館 47 警察庁舎(2棟) 51 火葬場 27
財 産 物	学校々舎(15棟) 1,707 町営住宅(1種) 525 町営住宅(2種) 425
財 政 財 産	基本財産積立金 244,296円 千葉県漁業信用基金協会出資証券 150,000

第5表 町債現債額調 (昭和35.3.31現在) (単位千円)

目的別	借入先別			計	附 記
	資 運 用 部	簡 易 保 險 局	計		
教育債	4,113	3,925	8,038	(1)30年度中学校建設債 4,112,942円 (2)32年度 " 3,925,240円	
土木債	1,144	3,636	4,780	(1)30年度道路整備事業債 1,827,248円 (2)31年度 " 1,808,800円 (3)32年度新町建設事業債 1,144,479円	
社会及労働施設債	218	4,973	5,191	(1)28年度保育所建設債 218,017円 (2)30年度町営住宅建設債 1,184,562円 (3)31年度 " 1,317,230円 (4)32年度 " 971,356円 (5)33年度 " 1,500,000円	
災害復旧債	1,164	0	1,164	(1)23年度中学校災害復旧債 78,498円 (2)27年度清水川災害復旧債 1,085,925円	
産業経済債	5,978	1,611	7,589	(1)27年度漁港修築債 501,196円 (2)28年度 " 2,579,777円 (3)29年度 " 1,896,766円 (4)30年度 " 639,537円 (5)32年度 " 971,356円 (6)33年度 " 1,000,000円	
合 計	12,617	14,145	26,762		

2月末日現在一時借入金は7,800,000円でこの内訳は起債前借の5,800,000円(大蔵省400万円 郵政省180万円)と恩給組合からの借入金200万円であり、起債前借については5月31日までに長起債に切替の手続を完了する予定であり、借入金についても同日までに返済の予定である。

第6表 昭和34年度計画事業

事業名	区 分	事業費	財 源 内 訳			事 業 内 容
			国県支出金	そ の 他 特 定 財 源	一般財源	
1、補助事業		29,555,000	12,823,000	11,344,000	5,388,000	
(1) 岩和田小学校改築事業		8,548,000	2,142,000	5,000,000	1,406,000	鉄筋ブロック造二階建 延272坪
(2) 町営住宅建設事業		7,586,000	4,357,000	1,800,000	1,429,000	第1種住宅(1戸10.5坪)10戸建設 第2種住宅(1戸8.5坪)10戸建設
(3) 御宿漁港修築事業		5,700,000	3,420,000	1,140,000	1,140,000	防波堤延長
(4) 岩和田漁港局部改良事業		4,516,000	2,100,000	1,700,000	716,000	港内掘削
(5) 岩和田漁港整備事業		1,500,000	300,000	1,200,000	0	防波堤嵩上
(6) 岩谷林道開設事業		630,000	153,000	230,000	247,000	林道開設 延長600m
(7) 岩瀧林道開設事業		375,000	101,000	274,000	0	林道開設 延長326m
(8) 広報車購入事業		700,000	250,000	0	450,000	消防本部指揮兼町公報車購入
2、災害復旧事業		3,332,000	2,276,000	529,000	527,000	
(1) 御宿漁港災害復旧事業		558,000	399,000	80,000	79,000	防波堤工事
(2) 岩和田漁港災害復旧事業		1,518,000	1,087,000	216,000	215,000	港内掘削
(3) 岩和田漁港災害関連事業		1,256,000	790,000	233,000	233,000	防波堤嵩上
3、単独事業		3,700,000	0	1,000,000	2,700,000	
(1) 貯水池設置事業		200,000	0	0	200,000	実谷、館山、新久井、新宿計6ヶ所設置
(2) 地曳橋架替事業		3,200,000	0	1,000,000	2,200,000	木橋を鉄筋コンクリート橋に架替
(3) 消防団本部詰所建設事業		300,000	0	0	300,000	鉄筋ブロック造二階建 延15坪
合 計		36,587,000	15,099,000	12,873,000	8,615,000	

福祉年金

福祉年金の支払が三月三日から郵便局窓口で始められた。町の該当者は、老令年金四〇九人、障害年金三十一人、母子年金三十四人ですでに全員が第一回の年金を受領しました。尚母子年金受給の方で、本年中学校卒業のお子さんをお持ちの方は失権又は改定をされますので証書は役場厚生課にお届け下さい。今度母子年金親子生計維持関係規則が相当ゆるやかに範囲が広められましたので、今まで受けられない方で疑問のある方は厚生課にお出の上御相談下さい。

年金を受けておられる方が不幸にして死亡したときは失権になりますので年金証書は徹らず御提出願います。

満七十才になられますと老令年金を受けることが出来ますので請求して下さい。





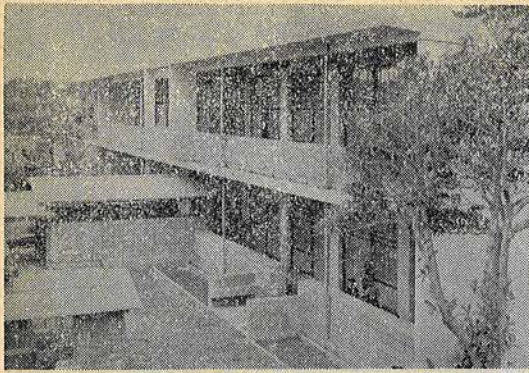

### 岩小鉄筋で完成

新学期を目標に完成を急いでいた岩和田小学校が鉄筋コンクリート二階建てみごとに出来あがつた。(写真左) 階下四教室、階上四教室で、校内放送施設(岩和田漁業会寄贈)十七インチテレビ(岩和田区寄贈)も備えられ、近代的設備をはこつている。

### 町営住宅も

六軒町浦仲に建築中の町営住宅二十戸(簡易耐火性構造平家建)が完成、すでに入居も終わった。ごらんのように(写真右)松の緑をとおして海もみえる、よい所です。

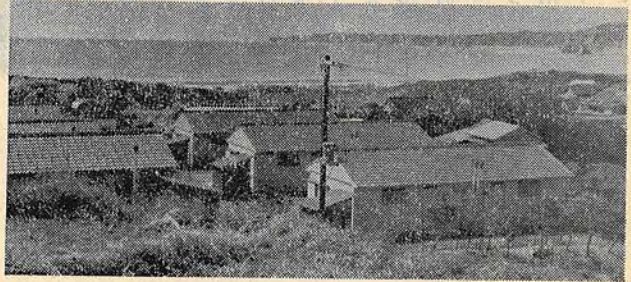

### 町内短信

- 3月 2日 町営住宅竣工検査
- " 3日 4Hクラブ会議 於 役場
- " 8日 町営住宅入居者決る
- " 9日 国保運営協議会
- " 11日 布施学校組合協議会開く
- " 12日 町議会開催、昭和35年度予算決る
- " 15日 世界農林業センサス審査会
- " 18日 区長会議
- " 20日 御宿中学校卒業式
- " 21日 布施小学校卒業式
- " 22日 バス運営委員会
- " " 特設人権相談を公民館にて開く
- " " 岩和田小学校卒業式
- " 23日 御宿小学校卒業式
- " 24日 御宿保育園卒園式
- " 25日 岩和田保育園卒園式
- " 27日 消防分団長、部長会議
- " 28日 岩和田小学校落成式
- " 31日 合併5周年記念日
- " " 農家組合長会議
- 4月 1日 新年度始まる
- " " 岩和田小学校入学式
- " " 布施小学校入学式
- " " 御宿小学校入学式
- " " 御宿中学校入学式
- " 3日 青年クラブ役員会
- " 4日 御宿保育園入園式
- " 5日 岩和田保育園入園式
- " 7日 夷隅郡選挙管理委員会 於 役場
- " 11日 町議会全員協議会
- " " 例月出納検査
- " " 地曳橋起工式

住いは洋式、料理は中国、妻は日本娘。これが世界の男性の理想だそうである。

ともかく中国料理はうまい。その中国の古い料理の本に「色を食べよ」とある。にんじんの赤、なつばの緑、だいこんの白、大豆の黄、ゴマの黒などの料理の材料の色合いは人体の内ぞうの色合いに適合しているといわれる。これを一色にかたよらず数多くの色をとれば、人体内ぞうを補強し、健康を保持できるばかりでなく、料理そのものもおいしくなる。

これは現代の栄養科学にも合致する。すなわち赤の食品は血や肉を作る。黄の食品は働く力を作る。緑の食品は身体の調子をととのえるというのが現代栄養学である。

### 色を食べよ

赤い食品とは肉、魚などたん白質をあらわし、黄色い食品砂糖マーガリンなど炭水化物を意味し、緑の食品とはホーレン草、小松な、みかちようど機械の潤この三つの色の食品を適度に調和し、料理されたものが、ほんとうの栄養食になるといえば発育途上のこどもには、とくに赤を多くとるとか、六十才以上の老人には赤を少く緑を多くとるとか、働く人には黄色を多くとるとか、またはそういう意味のほかに料理の色をうつくしくもり合わせ、目をたのしませることも健康上のたいせつなことであろう。

最近の食品には化学着色をしているが、ガンの原因になるとかわれている。



# 早期栽培の肥料のやり方



農業メロ

蛙の声と共にまた今年の稲作が始まるうとしています。

早期栽培もすでに何年か経験して、技術を自分のものにされたと思えますが復習の意味で要点だけをお知らせいたしたいと思います。

先ず苗代の管理ですが、ピニール陸苗代等は高温の害に注意して下さい。昼間必要以上に高温となるとムレ苗等の原因となるので、換気によつて日中は二五度位に調節して下さい。本葉二〜三枚の頃は特にムレ苗発生の危険の時期です。又灌水を度々行う事も良くないので極力控

えめにする事が大切です。

尚又これから行う油紙の除紙適期ですが、本葉が一・五枚になつたら惜しむことなく除紙して下さい。早期栽培の肥料のやり方ですが、ごく一般的なお考え方として先ず窒素肥料を増すことです。普通栽培と比較し二割位

は必ず多く施して下さい。早期栽培の稲が本場に窒素を必要とするのは、穂の元が出来てから以後にあると言われておりますので、元肥だけでは生育の後半になつて窒素不足をおこし易くなり、穂長が短くなつたりします。そこで効果の高い穂肥のやり方を身につけて下さい。穂肥の時期は出穂の二十四〜五日前頃に当るので、この品種をいつ植えたらいつ頃穂が出るかあらかじめ調べておき、その出穂期から逆算して大体の見当をつけておきましょう。そしてその頃になつたら一番草

丈の高い茎を根元から一本引抜き十センチ位で切り、一枚一枚皮をむいて行く。最後に小さな毛の生えた芽の様なものが残ります。これが初穂なのです。

この大きさが二〜三ミリ位の時が穂肥の適期です。成分で四〇〇匁位の速効性の窒素肥料を施して下さい。但し朝早く田廻をしてもし葉色が非常に濃く垂れ下つている様でしたら穂肥はしない方が良いでしょう。

次にリン酸肥料ですが、反当成分で二匁は少くとも使う様にしたいと思えます。これもヨウ成リン肥と過磷酸石灰を併用しておくことが最も望ましいのです。加里は窒素や磷酸の様に普通植にくらべ多く施さなくても特に悪くなることはありません。成分で二貫位施して下さい。加里は多くやつても害はないからといつて多くやると苦土

という大切な成分が根に吸われなくなつてしまします。ので使い過ぎぬよう注意し、多くとも窒素成分どまりと考えて下さい。簡単に要点を書き置きましたので、今年の稲作の参考にして下さい。

☆ ☆

## 町民の声

若木はまつすぐに  
育ててあげない

—— スクールバスについて ——

石田岬人子

新学期がはじまつた。当中学校の新入生がなんと三〇〇名とはちよつと驚いた。

合併後のこんにちの御宿町として非常に心強く感じた。然し私は御宿町合併当時のこと、学校統合問題のこと、これらを抜きにして考えてみたい。みなさん御承知の通り只今御宿町で購入したスクールバスが朝夕山から山へと運転されている。誠にけつこうなことである。すべてが文化の波にこぎつけているからである。スクールバスとは生徒専用のバスであることは言うまでもない。

これは或る日のことである。背負籠を負つた二人のお婆さん、こつてりと買物帰り、腰を曲げ〜田圃道に差ししかつた。太陽はもう山にかたむいてゐる。その二人のお婆さんは何かそわそわとして四辺の何かを求めているような気配で歩いてゐる。とたんに後から一台の黒

いバスが埃を立ててやつて来た。その一人のお婆さんが早速手を上げてバスを停めようとした。バスはそのお婆さんたちを見向きもしないでスツと通過してしまつた。お婆さんは埃の中で尚も手を上げていた。バスの中の生徒たちも盛んに手を振つていた。そのお婆さんは果して自分の孫や子と知つて手を振つていたのであろうか、時ならぬ冷たい夕風が吹いた。勿論これは営業バスと異つてケースがちがうから仕方がないことだ。

また御宿という所は風雨の多く強いところである。港の隅から飛沫を浴びて登校する浜の子供、危い畦道をとんとん駆け廻つて登校する山の子供、だがこのスクールバスは議決のもとに山の子たちの専用と承つてゐる。それはいろいろな経緯がある。ここで私たちは一歩前向きな姿勢で考え、子供心になつてみたい。



# 明るく二ヶ月

## 学位祝い費を寄付

新町の吉野歯科医さん方では長男の長康さん(三三)(群馬県利根中央診療所外科部長)が昨年六月に、次男の信行さん(果、この費用に充てるつもりで

## 知事功労旗授与さる

恒例の千葉県消防大会は、三月七日千葉県教育会館において開催された。この席上本町消防団は「火災

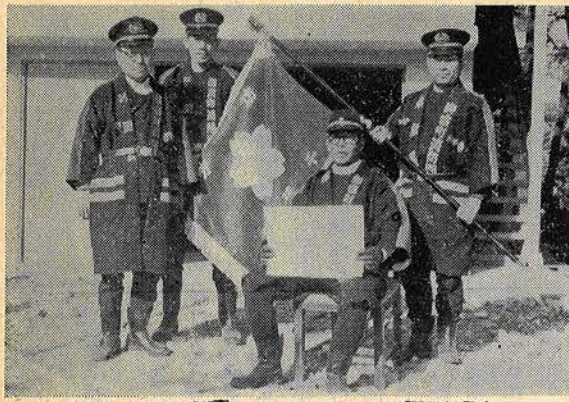

予防と消防施設の改善充実に努め且つ訓練優秀にして他の模範である」と千葉県知事より功労旗が授与された。

又団長には永年に亘り消防に尽した功労が認められ日本消防協会長より精績章が贈られた。

大会は、国家消防本部、日本消防協会、県議会より多数の来賓を迎え、各郡市より五百名の消防関係者が出席し、表彰式、意見発表、宣言、決議等が行われ盛会のうちに大会を終了した。

写真1功労旗と表彰状を手にするのが中村団長

あつた二万円を、教材費の一部にと御宿中学校に寄贈された。中学校では吉野さんの御意志にそうようその活用方法を考えています。

## 白鳥さんに紺綬褒章

さきに町の土木事業兼若和田小学校児童の実習用として、三輪自動車を買贈された、岩和田の白鳥仲治さんの好意に対し、今回総理大臣より紺綬褒章が授与されました。私達は心から感謝すると共にお祝い申し上げます。

## 八人で農道を作る

実谷字切掛地先にりつばな農道が完成した。中員二・一三米、延長五百米(内鉄筋コンクリート橋一、土管設置三ヶ所)で昨年十二月着工本年二月に出来上つたもの。

この地先は田二町歩、山林三町歩があり、今迄道という道がなかったため、農作業に非常な困難がともない、自然と荒地が多くなつていた。

これではいけないと部落の人達が奮起し、わずか八人の少人数でこの道を作つたもので、今迄の荒地も追々とりつばな水田となりつつある。

雨は降る降る暴風だ。B君よーサヨウナラとA君は待ち構えていたスクールバスに一同となつて欣喜と飛込む。残されたのは乗車券のないB君、C君だ。一刻も早く父兄のお迎えを待っている。かのバスは無情にもエンジン軽く校門を蹴つてハイ、サヨウナラ。――

さて、風雨の中に残された子供たちはこのとき何を考えたであろうか。憎悪、孤独、鬱憤が黒い空いつばいに雷火となつて走つたであろう。折角その日の平和な課程がすみ、教育を身にうけ、純真な心となつて父母のもとに一心に帰りたい。その美しいすくすくと育つ無垢な子供に無理にその純白を破壊し、部落根生を植えつづけるようなことは大いに考えなければならぬ。せめて風雨のときだけでも乗車権利のない遠い子供たちに乗車券をあたえたならば、どんなによろこぶことでしょうか。日の当る校庭を希み、良識ある町民にお願いし、敢て為政者の奔流を促したい。

## お 答 え

本月の広報に「スクールバスについて」貴重な御意見をお寄せ下さつた石田さんに謝意を表すと共に当局としての考えをお答えし、町民皆さんの御協力をお願いしたいと存じます。私共自治行政を担当するものとして常に念じていることは、町民福祉の向上であり、楽しい町民生活であります。

この目的を達成するため、合併以来新町の一本化推進を図りながら、財政やその他凡ゆる困難な事情を克服しつつ種々な施策を行つて、幾分なりとも皆さんのサービス向上に役立っているものと信じます。

合併当時の色々な事情を全く無視して次のことを述べることが出来ませんので御了承頂きたいと思ひます。

さてバスの運営問題ですが、合併による新町の発展は先づ町の一体化が必要なのは申す迄もありません。この線に沿つて中学校の統合、布施支所の廃止等も計画し既に実行して参りましたが、御承知のように旧布施地域は分村による合併であり、中学校統合については色々と紛糾を重ねて漸く最近に至り解決する運びとなりましたが、過渡期とも申しましたように、一定統合中学校を円滑に運営し、一応と念じ、色々の意見もありました。議会と協議を重ねバスを運営することになりました。

勿論計画は中学校生徒対象のみでなく、一般町民の利





### 交通事故は新記録

注意はおこたりになく

車の増加と共に交通事故も年々増加し、警察ではその対策に頭をなやましている。

事故の原因(大原警察署管内)は、運転者において、前方注視違反(脇見運転)、無免許運転、徐行違反(スピードの出し過ぎ)一時停止違反、その他安全運転違反、めいてい運転等が多く、歩行者は車の直前横断が圧倒的に多い。交通事故を起さ

ないよう、被害を受けないよう、そして道路を無断使用して交通事故の原因を作らないようにお互いに心がけていただきたいと思えます。

尚昨年一年間の交通事故件数は全国で三十七万一千件、御宿町で十二件もありました。これを前年に比べると二・五%も多く、ありがたい新記録でした。

☆有心無心  
こともの日一赤ち  
ゃんコンクール  
五月五日  
「厚生大臣賞  
がらついで...」



### 御宿俳壇

梅咲くと雀が庭に来て遊ぶ  
波ふくれ来れば鹿尾菜の岩ふくれ  
蝶生れ燈台道の風に吹かれ  
渚のみ白く泡立ち春浅し  
もの芽の揃ひ出てぬ地の温み  
岩かけに春潮たたえ沖くもり  
大利根の流れはゆるしねこ柳  
如月の空に朱門の香取宮  
不動堂裏手に続く梅の園  
血を流りに来てむきむきの日向ぼ  
栄達もなく停年の花まぶし  
婚宴や母は伏目に母はむ

伊藤よしを

浜へ行く破れ橋修理芽ぐむ  
早春や犬のかけ行く砂防林  
庭に出て草抜き居れば春時雨  
駅桜四五本ありて咲きそめぬ  
よるけたる草に座をきめ花の酒  
温床輝り若木桜の花もてる  
うづ高き苗木廻りて苗木売り  
だんだんに空の陽近く苗木植  
杉苗を植うる谷底虚空蔵路  
蟻家の軒を曲れば春の海  
潮の香のことさらにして春の宵  
菜の花に昇るき畑の上り坂  
背なの子にさくらかざして若き母

岩瀬京子

原田光子

土井久恵

吉野鶴女

山田木念人

浅野松山

佐々まさ

山口つる

（前頁より）

便をも考慮に入れたのですが、陸運局の方針は一般町民を乗せることは厳禁することでありまして、止むを得ず生徒、保育園児のみを以て運行しておりますが、時間の関係やら事故防止等を考え合せますと、現在の運行で精一杯の状態でありますが、暴風雨等のような特別な事態のときは特に適切な配慮も考えております。

この運行も決して安易な考えからではありません。将来検討される時期(特殊事情の変化)も来ると信じます。

町民の皆さんの深い御理解を頂きたく念じて当局のお答えといたします。

### あとがき

広報は、町政に関する皆さんの建設な御意見をお待ちしております。

気がるに御気付のことを投書して下さい。

当局のお答えと共に発表し、町と皆さんのかけ橋となることを願っております。

新緑の風かおるよい季節となりましたが、今大変悪い風邪が流行しておりますので健康にはくれぐれもお気を付け下さい。

(A)