

おんじゆく 広報

No. 49

昭和41年
12月28日発行



＝ おもな内容 ＝

- 工費1億1千万円で御宿小学校を改築……………2
- 町の財政をみる……………3～5
- 分離課税となった退職所得……………6
- 遺族範囲の拡大など改正された援護法……………7
- カメラニュース・多彩だった文化祭……………8～9
- 文化祭の入賞者……………10
- 成人式・私はこう考えます……………11～12

豈
何んぞ忘れめや

このよろこび
このかおり
今日の
瑠璃のように美しい
紺碧の天を弾いて
いま
つどいが
こころの
一徹した
「文化の日なり」

写真＝仮装行列はいつも人気の的。浜区婦人部による、題して、明治百年。

11月10日行なわれた起工式でクワ
入れする井上町長

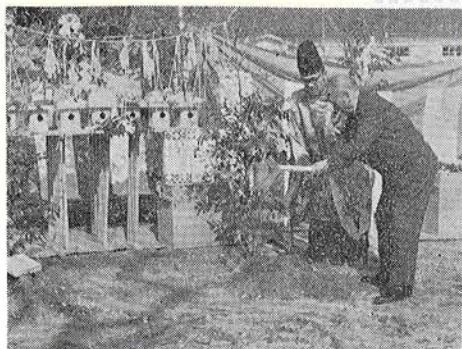

工費一億一千万円で

完成は来年九月

御宿小学校を改築

御宿小学校を改築することになり、十一月十日その起工式が小学校で行なわれました。

校舎建築の総工費は一億一千百六十万円、鉄筋コンクリート三階建て、建築面積は三千六百七十四平方メートル。完成は昭和四十二年九月の予定です。

御宿小の現校舎は大正三年に五厘の日掛貯金を基金として建築されたものですが、ことしで

ちようど五十二年を経過し、各所の痛みがひどく、新教育の学舎として適格性を欠くにいたりしましたので、改築することになったものです。建築場所は現小学校裏側校舎のあと。工事は本年度と来年度の二年度にわたり、第一年度(四十一年度)に一千二百二十六平方メートル。第二年度(四十二年度)に二千五百四十八平方メートルの工事が

行なわれます。なお校舎は半永久的な建物となりますので、将来のことも十分考慮し、理想的な校舎となるよう設計されています。

工事の概要は次のとおりです。

構造 鉄筋コンクリート三階建て。
建築面積 三千六百七十四平方メー

トル(一千百一十坪)

- 普通教室 二
- 二、特別教室
- 五、同準備室
- 五、特別学級教室、放送室、

保健室、校長室、職員室、宿直室、印刷室、給食室各一、倉庫、便所(水洗)七。

建築費(総額)一億一千六十万円。
本体工事費 八千五百万円。

(内訳) 第一期工事(四十一年分)二千七百二十六万七千円。建築面積一千二百二十六平方メートル(三百四十一坪)四十二年三月完了。第三期工事(四十二年分)五千七百七十三万三千円。建築面積二千五百四十八平方メートル(七百七十一坪)四十二年九月完了。

電気工事費 一千百九十万円
給排水工事費 一千四百七十万円。

〔設計者〕榎本建築設計事務所 (千葉)

〔施工者〕主体工事 稲村建設株式会社(東京)。電気工事

茂原電設工業株式会社(茂原)。給排水工事 芝工業株式会社(東京)

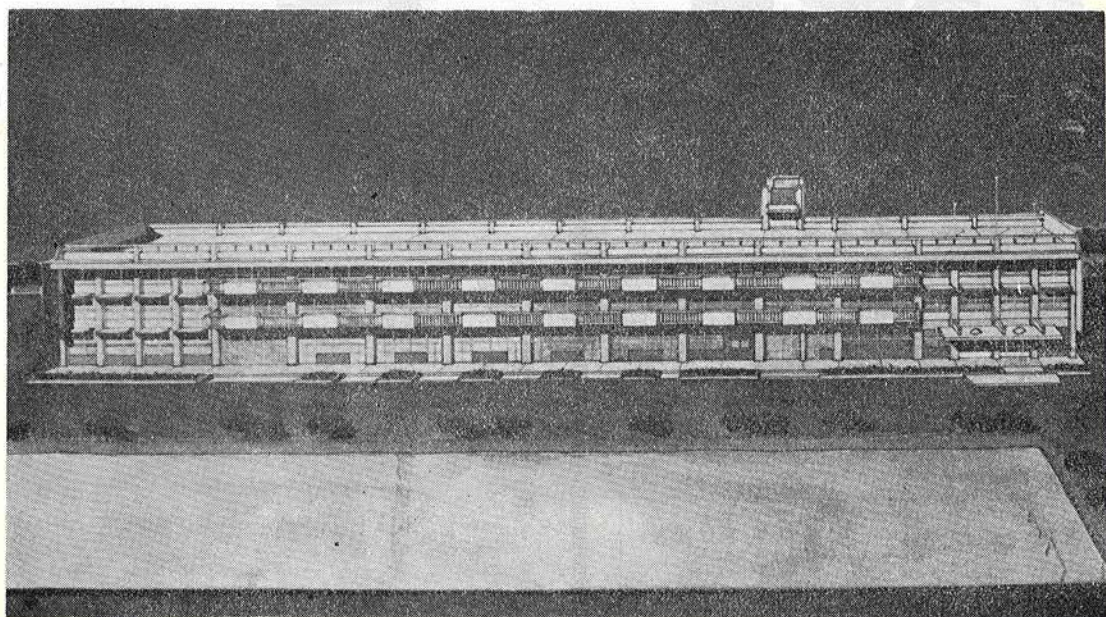

御宿小学校完成想像図

町の財政をみる

40年度決算と41年度上半期

町の財政事情については、地方自治法および町条例によつて、年二回その状況を公表することになっております。今回の公表は、昭和四十年年度決算と昭和四十一年四月から九月までのものです。

積極的に事業を実施

四十年年度における、国の財政計画によれば、地方財源を充実し、地方財政の健全化をはかる

昭和四十年年度決算の収支状況は、歳入一億九千八百四十六万四千円。歳出一億九千七百七十九万九千円となり差引六百七十五万五千円を翌年度に繰越しました

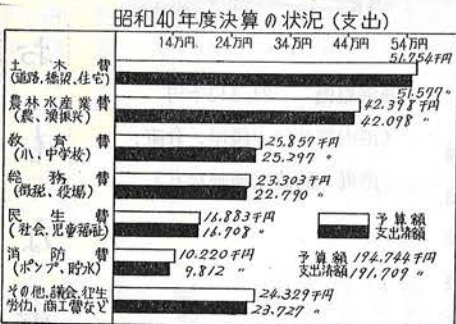

歳入

歳入のうち一番大きいのは地方交付税(国から町にくれる金)で、四千六百九十万二千円。このほか国庫支出金が四千八十三万二千円。県支出金が二千三百四十八万五千円、これを合計した金

歳出

これに比べて、町税総額は、二千七百五十八万五千円で全体の十四パーセントと低く、国や県への依存度が高くなっております。歳出総額一億九千七百七十九万九千五百六十六円(五十六パーセント)が事業費といふことでもわかるように、少ない自主財源で大きな事業が積極的に実施されまし

昭和40年度町税徴収状況 (単位千円)

税目	予算額	調定額	収入額	未納額	徴収率%
町税	5,723	6,534	6,532	2	99.9
町税	10,442	12,518	11,986	532	95.8
町税	731	984	973	11	98.8
町税	1,912	2,181	2,181	0	100
町税	5,685	5,883	5,883	0	100
町税	30	31	31	0	100
町税計	24,523	28,131	27,586	545	

昭和四十年のおもな事業

本年度施行したおもな事業内容は次のとおりです。まず、町単独事業としては、道路整備に重点をおき、積極的にかつ早期竣工を期したほか、消防合理化に伴う機械諸施設の充実をはかりました。また郡内各町共同によるし尿処理場の建設、塵芥処理車の購入、観光事業振興上の諸経費が主体。一方公共事業としては、岩和田漁港整備、中学校校舎増築、農業構造改善事業、漁民住宅建築などに大きな予算を投入するとともに各事業とも年度内に完成させ、事業効果をあげるようにはかりました。このほか失対事業、堀切林道の開設、県担事業として浜青年館の建設などがあります。次に財政面からみた場合、予算額は町の財政規模を遙かに上廻る額となりましたので、国、県支出金のほか、分担金条例による地元負担金及び、一般財源等をもつて充当し、財政処理を適切に行ないました。

岩和田港の浚せつ工事

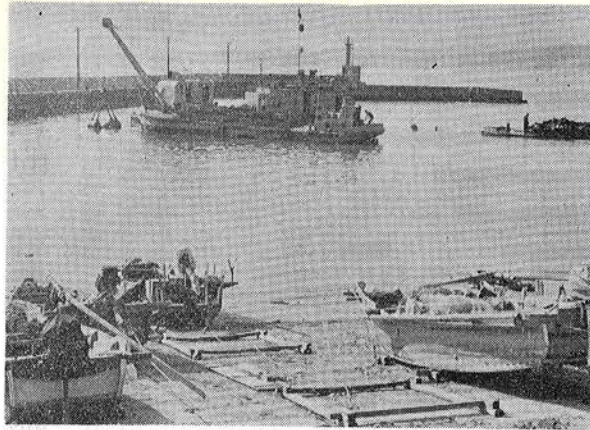

- 土木工事 13,283千円
(道路舗装、改良、トンネル
拡張など)
- 失業対策事業 1,608千円
- 農業構造改善事業 7,409 "
- 林道開設事業 2,622 "

実
施
し
た
お
も
な
事
業

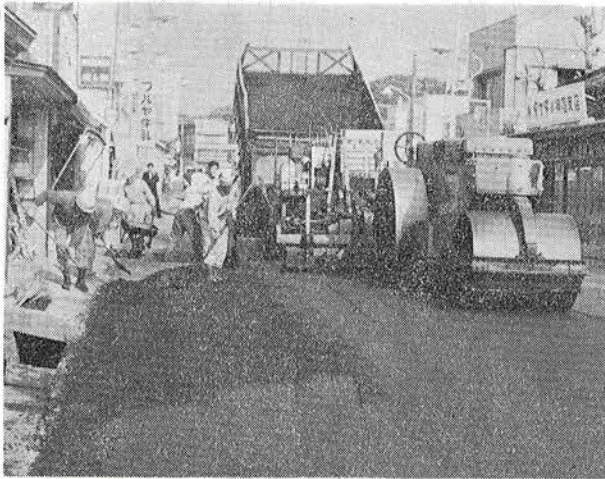

道
路
舗
装
工
事

- 漁港整備 24,443千円
(港内浚せつ、護岸、倉庫、
漁礁、防波堤補強など)

- 漁民住宅建設 32,230千円
- 中学校舎増築 10,957 "
- 消防事業 6,335 "
- 観光 " 3,827 "
- (休憩所、便所、水銀灯、放
送施設など)
- し尿処理場建設 2,564千円
- 高校校舎増築 1,936 "
- 浜青年館建設 1,650 "
- じん芥車購入 730 "

漁民住宅



総額は二億六千万円余に

四十一年度予算の状況

四十一年度予算(当初予算は
一億七百八十七万七千円)は、六
月(一億九百一十四万四千円)と、
九月(四千七百九十三万九千
円)に行なわれた二回の補正に

より、歳入歳出とも、二億六千
四百十四万の大型予算となりま
した。補正予算の内容は、すで
に広報紙上で発表してあります
ので省略いたします。

昭和41年度歳入歳出予算

(9月末現在)

(歳出)

(歳入)

単位千円

款	当初予算額	6月補正額	9月補正額	計
1 議会費	3,935	—	—	3,935
2 総務費	24,037	25,356	151	49,544
3 民生費	13,832	1,218	—	15,050
4 衛生費	3,585	150	3,658	7,393
5 労働費	1,857	—	—	1,857
6 農林水産業費	6,344	38,691	37,775	82,810
7 商工費	4,210	—	—	4,210
8 土木費	17,590	4,733	2,730	25,053
9 消防費	10,383	716	770	11,869
10 教育費	14,035	35,550	2,855	52,440
11 公債費	7,079	—	—	7,079
12 諸支出金	—	2,600	—	2,600
13 予備費	300	—	—	300
計	107,187	109,014	47,939	264,140

款	当初予算額	6月補正額	9月補正額	計
1 町税	25,688	—	2,175	27,863
1の2 臨時特別交付金	—	1,366	—	1,366
2 地方交付税	42,000	2,000	1,500	45,500
3 分担金及負担金	2,530	4,279	735	7,544
4 使用料及手数料	3,105	—	2,609	5,714
5 国庫支出金	6,417	23,280	6,000	35,697
6 県支出金	2,564	11,320	29,481	43,365
7 財産収入	16,461	49,145	4,292	69,898
8 寄附金	1,555	169	77	1,801
9 繰越金	3,000	3,755	—	6,755
10 諸収入	2,767	1,000	170	3,937
11 町債	1,100	12,700	900	14,700
計	107,187	109,014	47,939	264,140

住民負担の状況

昭和四十年年度予算総額に対する町税の占める割合は十四%で一世帯当り九千六百八十四円。一人当り二千二百七十三円の負担となっております。

四十年年度および四十一年年度の税目別負担額は別表のとおりです。

長期借入金

長期借入金は、町が住民福祉の向上をはかるための建設的な事業を行なう場合、財政運営上国から低金利にて長期間(大体二十年間)借入れをするものです。現在高は次のとおりです。

- 土木債 五百九十九万一千円
- 農林水産業債 一千六百八十四万三千元
- 教育債 二千九百五十八万五千元
- 公営住宅債 五百八万六千元
- 減税補填債 三百十八万七千元
- 計 六千六百九万二千元。

短期借入金なし

町有財産

町が所有している財産は次のとおりです。

△土地▽ 単位平方メートル

〈住民負担の状況〉

世帯数2,068 人口8,815 (9月末)

昭和40年度

税目	課税額	一世帯当り負担額	一人当り負担額
町民税	千円 6,534	円 3,160	円 741
固定資産税	12,518	6,053	1,420
軽自動車税	984	476	112
計	20,036	9,684	2,273

昭和41年度

町民税	6,667	3,224	756
固定資産税	12,906	6,241	1,464
軽自動車税	1,030	498	117
計	20,603	9,963	2,337

庁舎敷地千三百八十六。学校敷地五十六万三千三百四。保育所敷地四千二百七十四。地方公務局御宿出張所敷地六百九十四。塵芥処理場敷地六百六十一。畑一千百三十七。原野九百八十八万二千九百九十四。雑種地十七万五千二百。

△証券▽

証券および積立金

漁業信用基金協会十五万円。
農業信用基金協会二十一万円。
中小企業信用保証協会二万五千元。
農業開発公社六万円。日本電信電話公社十二万円。計五十六万五千元。

△積立金▽

基本財産

八十四万六千二百八円。

△車両▽
乗用車一。スクーターバス一。

消防指揮車一。塵芥収集車一。
有線電話補修車一。原動機付自転車六。コンパクトローラー一。

分離課税となつた退職所得

今までより納税者に有利

従来から住民税の課税上問題となつていた、現年課税が、一部ですが認められ、住民税にはじめて分離課税方式が採用されることになりました。

この改正により、今までの合算方式のときにくらべ、納税者にとって有利となりました。

1 退職所得も対象に

分離課税の対象となる退職手当等は、所得税法に規定する退職手当等（退職手当等とみなされる一時金を含む）であり、これらが所得税の源泉徴収義務のある者の支払うものに限られません。

したがって、たとえば、常時二人以下の家事使用人のみに対し給与等の支払いをする者の支払う退職手当については、分離課税の対象とはなりません。

なお、これらの家事使用人などが、支払を受ける退職手当等については、従来どおり翌年度

に、総合課税の対象となります。

2 納税義務者

分離課税にかかる所得割（改正後の課税方式によつて課される退職所得にかかる所得割をいう）の納税義務者は、一月一日現在において御宿町内に住所を有する退職手当等の支払を受ける者です。したがって、退職後その年中に死亡し、または出国した場合であっても納税義務を負うこととなります。

3 課税標準

分離課税にかかる所得割の課税標準は、その年中の退職所得の金額であり、この退職所得の金額は所得税法に規定する退職所得の金額の計算の例によつて算定するものとされています。

すなわち、その年中の退職手当等の収入金額から退職控除額（原則として、五万円に勤続年

数を乗じて計算する。）を控除した残額の二分の一に相当する金額が、課税標準となるものです。この場合、同一人が二回以上退職したときは、その年中の退職手当等の収入金額を合算して算定します。

4 税率

分離課税にかかる所得割の税率は、一定税率とされ、その税率は現行の標準税率（住民税）どおりです。ただし当分の間、分離課税にかかる所得割の額は右の税率を適用して計算した金額からその十分の一に相当する金額を控除して得た金額とされています。

なおこの税率はいわゆる超過累進税率です。

5 徴収の方法

分離課税にかかる所得割の徴収については、原則として、つぎのような特別徴収の方法によらなければならぬものとされました。

(1) 特別徴収義務者の指定

町は条例によつて、分離課税にかかる所得割の納税義務者に対して退職手当等の支払いをする者を特別徴収義務者

として指定しなければなりません。

(2) 特別徴収義務者による徴収

特別徴収義務者は、退職手当等の支払いをする際、特別徴収税額を徴収し、その徴収の日の属する月の翌月十日までに納入申告書を町に提出するとともに、あわせて納入金を納入しなければならない。

なお特別徴収義務者は、町民税と県民税をあわせて徴収し、徴収された県民税は町民税とあわせて町に納入することとなります。

(3) 特別徴収税額

特別徴収税額は、退職所得申告書の提出の有無およびその記載内容に応じ、退職手当等の収入金額を基礎として計算されます。ただし、当分の間別に定める税額表によることとされています。

(4) その他

この分離課税の適用は昭和四十二年一月一日以後に支払われるべき退職手当等について適用し、同日前に支払われるべき当該退職手当等については従前の例によります。

新宿納税組合など表彰

納税組合代表者会議

納税組合代表者会議が十一月十八日午後一時より、須賀区民館で開かれました。

これは日頃納税組合の代表者として苦勞されている人たちがいろいろと納税について意見を聞くと共に、優良納税組合を表彰するために町が主催で、毎年開かれているものです。ことし表彰及び感謝状を受け

た組合は次のとおりです、

△夷隅支庁長表彰▽

新宿納税組合（吉野武夫）

△町長感謝状▽

須賀第七番組納税組合（清水芳子）

浜天王台東組納税組合（式田覚）

久保五番組納税組合（白鳥毅）

新町第六班一組納税組合（三上順）

六軒町第一番組納税組合（木原正雄）

岩和田入宿第一納税組合（市東定雄）

実谷中組第一納税組合（吉野政雄）

上布施立山谷組第一納税組合（吉野雪州）

（ ）内は代表者名。

遺族範囲の拡大など 改正された援護法

改正点のお知らせ

遺族援護法の一部が改正され遺族範囲が広げられるなど、関係者に有利となりました。おもな改正点は次のとおりです。

戦傷病者戦没者
遺族等援護法

1 準軍属の範囲を拡大

昭和十六年十二月八日以降支那満州で内地の総動員業務と同様の業務につき、公務上受傷、リ病した者が準軍属の範囲に加えられました。したがって障害年金、遺族給与金、弔

慰金等の適用があり四十一年十月一日から請求できます。

2 遺族の範囲を拡大

もとの継親、事実上の養親等のうち援護審査会が死亡した者の父母と同視すべき状況にあつたと議決した者を遺族の範囲に加えしました。事実上の親子としての生計関係を重要な要件としております。適用は四十一年十月一日から遺族年金、遺族給与金、遺族一時金、弔慰金等が請求できます。

3 死別した妻等に対する遺族年金等の支給

昭和二十一年二月一日から、昭和二十七年四月二十九日の間に再婚、死別した妻及び同期間に改氏婚し死別した父母、入夫婚姻による妻の父母、事実上の父母等で援護審査会で生別した者と同視すべきものと議決したものは、遺族年金、遺族給与金、遺族一時金が昭和四十一年十月一日から請求できます。

特別弔慰金

1 支給範囲の拡大
昭和四十年四月一日現在、援護法による弔慰金の受給権利者が死亡等により失権してい

る場合は兄弟姉妹まで転給できるようになりました。なお、つぎの条件があります。

ア 戦没者と同一生計であつたこと。

イ 昭和四十年四月一日において遺族以外の養子でないこと。

ウ 戦没者の死亡の日から昭和四十年四月一日の間、遺族以外と婚姻し、これを解消、戦没者の死亡の日に称した氏に復していること。
昭和四十一年七月一日から請求できます。

戦傷病者の妻に対する特別給付金

旧軍人、軍属、準軍属等で昭和十二年七月七日以後公務上負傷し又は疾病にかかり、昭和三十八年四月一日現在恩給法による第五項症以上の増加恩給又はこれと同等の障害年金等を受給しているものの妻に十万円の内債が支給されます。昭和四十一年七月一日から請求できます。

恩給法

1 昭和四十一年九月三十日現在において公務扶助料をうけ

ている遺族、または増加恩給をうけているものに不具廢疾で生活資料を得るみちのない成年の子があるときは、加給がみとめられました。昭和四十一年十月一日から請求ができます。

2 旧軍人軍属につけられる加算年は文官等の在職年にも算入されるようになりました。この結果、加算年を文官等の在職年に通算して最短恩給年限に達するものは昭和四十二年一月一日以降普通恩給、扶助料が請求出来ます。

3 日本赤十字社救護員で恩給公務員に相当するものが旧陸海軍の病院等に派遣され、戦地または事変地で戦時衛生勤務に服して退職し、恩給公務員となつた場合には、恩給公務員期間に戦時衛生勤務に服していた期間を加えて、普通恩給年限に達するときは、恩給が支給され、昭和四十一年十月一日から請求ができます。以上の通り、援護関係法令の受給権利者が拡大されましたので、今迄資格のなかつた者が、今回請求できるようになりました。詳しくは役場民生課か県社会部援護課におたずね下さい。

多彩だった文化祭

—なごやかに文化の日をたのしむ—

十一月三日は文化の日、こ
とから新しい行事となった
第一回文化祭が、体育レクリ
エーションと合わせ、御宿小
学校と御宿高校を舞台として
花やかに行なわれました。
この日、文化祭展示広場に
当てられた御宿高校講堂に

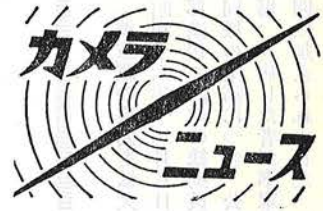

は、写真、活花、書道、絵画、
魚拓、和歌、俳句、手芸、盆
裁が、小学校講堂には菊の花
が展示され、朝早くからつめ
かけた大ぜいの人たちの目を
楽しませていました。
午前十時、御小校庭で体育
レクリエーションが始まる
と、校庭はたちまち人でいつ
ぱい。みんなが楽しむために
競技的なものは二種目だけ
し、あとは、中学校、高校生
徒のダンス、保育園、小学生
の遊戯、鼓笛隊、婦人会の御
宿音頭、須賀、浜、岩和田
区と高校生徒による仮装行列
などが次々に行なわれ、終始
なごやかに、文化の日にあ
わしい一日を過ごしました。



遊戯

多彩なプログラムの
中で可愛い小学生の
演ずる遊戯はかつさいを博した。



展示会場

御宿高校での展示会には
活花、書道など文化の香
り高い作品が集まり見物人の目をひいた。



童心

初冬の陽を浴びて子どもたちと一緒に御宿音頭を踊る岩和田のおかあさんたち。童心にかえったひとときだ。



仮装

高校生による仮装行列。日本物、西洋物のケツ作ぞろいに、見物人はただただビツクリシタナ、モウ!!



おはなはん

速水中尉を先頭に現われた須賀区民による「おはなはん」。大へんな人気だった。

Vertical text on the left side of the page, including names like '文介', '人賞', and 'おはなはん'.

文化祭の入賞者

写真の部入賞者に加藤恵次さんら

一般入賞者

△写真

一般の部 加藤恵次 石井春

司 関邦昭 加藤長 長谷川忠

司 岩瀬益江 青木尊博 大八

木明

写真クラブ 田辺隆 松崎啓

二 滝口栄蔵 宇田川栄一 岩

崎栄一郎 三上利夫 後藤勝利

△魚拓

鶴岡鶴治 井上隆男 川名敏

之 鈴木福太郎 滝口清蔵 前

田勝治 市川日出夫 関平五郎

△菊花 吉野仁 井上茂 鈴

木良治 石井なお 市原義夫

渡辺章

△俳句

小林千鶴子 岩瀬京子 土井

久恵 岩瀬甘露子 原田光子

小平寿江子 吉野鶴女 石田ゆき緒

△囲碁 松本勇 吉田庸二

佐藤和弥 松本勇治 鶴岡栄治

郎

△将棋

A 熊井義郎 前田栄一

B 天野正 浜野金次郎 渡

辺賢二

C 鶴岡甚一郎 芝義弘

活花、書道絵画、盆栽は出品

のみとしました。

学生入賞者

△書道

金賞 御宿小 大鐘英明 君

塚友美 鶴岡玲子 姫野千明

岩和田小 伊藤良子 布施小 永石徹

新井美知子 御宿中 市原かつ子 伊藤敬子 岩井紀子

銀賞 御宿小 米本明裕 神

定芳子 鶴岡昭子 岩和田小 岩井茂子

布施小 貝塚庸子 池田和弘

御宿中 石川美枝子 岩瀬昌之

井上登美子 銅賞 御宿小 君塚俊子

三上洋子 齊藤説子

岩和田小 芝きよ

布施小 石井良行 大地香代

子

御宿中 市東弘子 浅野和子 熊井和子

△絵画

金賞 御宿小 新井美加 藤

井雅恵 吉野晶子

岩和田小 鶴岡洋子

布施小 吉野まさ子 井上ふ

み子

御宿中 荏司和美 川又恵一

吉野陽子

銀賞 御宿小 吉野信子 高

梨弘久 宇田川雅彦

岩和田小 市東洋子

布施小 吉野洋子 君塚万里

子

御宿中 大曾根利枝 吉野友

子 幸保栄子

銅賞 御宿小 松本通男 為

田星世 渡辺慎一郎 熱田学級

岩和田小 齊藤洋子

布施小 植村洋一 吉野昭雄

御宿中 神定のり子 須賀洋

子 岩井紀子

表彰

河崎泰俊(役場民生課長)氏は、共同募金運動に尽くした功績が大であるとして、千葉県共同募金会会長より

水上一夫(役場税務課)氏は、税務事務が優秀であるとして、夷隅支庁長より

増山浅次郎(浜)氏は義侠心旺盛で町内に発生した幾多の難事故等に率先協力されその行為は他の模範であるとして、黒田実(黒田石綿工業社長)氏並びに畑中常司(岩和田)氏は、常に児童福祉の向上に関心を持たれ、今回保育所にテレビを寄贈されました。

町では文化祭に当り、増山氏を表彰すると共に、黒田、畑中氏に感謝状を贈りました。

文化祭に おける表彰

金井紀美男(役場民生課)氏は国民健康保険事務が優秀であると、千葉県国保団体連合会長よりそれぞれ表彰されました。松本勇(役場総務課)氏は交通安全に尽くした功績が大であるとして、全日本交通安全協会長より表彰されるとともに、交通栄誉章「緑十字銅章」を受けました。



写真 写真一般の部で第一位に入選した。「子ども」撮影加藤恵次さん。

洋服で出席します

大屋初代

和服がないから成人式に行かないなどという人はもういないのではないのでしょうか。

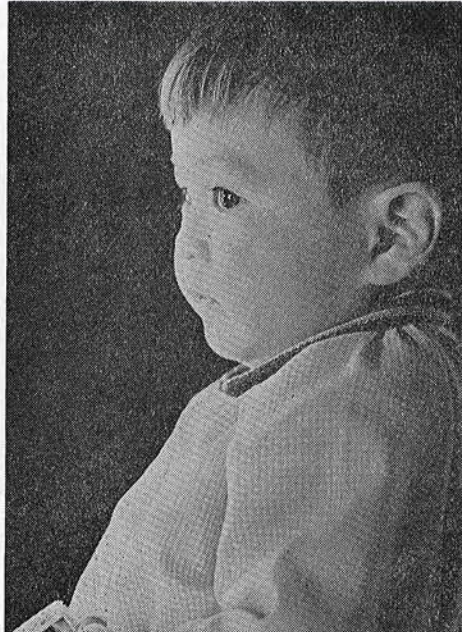
私も服装のことに全々こだわる気持はありません。洋服

服装にこだわらぬ

鈴木秀子

私は洋服で出席します。母が和服を着たいのなら買ってあげるといつてくれましたが、自分の力で買ったのならともかく、親に買ってもらうまでも着た

婚礼やお葬式、年回忌などにむだな費用をかけないように改善しよう、と婦人会が各方面に働きかけている。という記事を本紙(第四八号)に発表したところ、各方面からいろいろな意見が寄せられました。なかでもすぐ目の前に迫っている成人式の服装のことには

みんなで楽しくできることを計画してほしいと思います。(看護婦、新町、20歳)



でもいまのムードだととにかく洋服だと気後れがします。とにかく町で統一してくれるとよい



成人式

私はこう考えます

大変関心が集っており、訪問着だつてよいではないか、いや洋服にすべきだ、とその意見もさまざま。そこで実際に、来年一月十五日、成人式を迎える人や、成人となる人の子に持つ親たちはどんな考えをしているのだろうか。次の人たちに考えを聞いてみました。

で出席します。

(事務員、新町、20歳)



いとは思いません。

人は人、自分は自分、成人式に出席するのに服装などにこだわることは少しもないと思はいます。

それよりも、式典が終わった後、コーラスとか、フオークダンスとか、スポーツをやるとか

服装は町で統一を

吉野美也子

友だちと服装のことで話し合ったこともありすが、洋服で行きたいと思っている人が多いようです。

と思います。

(郵便局勤務、上布施、20歳)

和服はむだでない

貝塚静枝

一生に一度の成人式だから着物を着るつもりです。

全然気にしません

熊井啓子

服装のことも全然気にしておりません。

無理をせず、自分にふさわしい服装で出席したらよいと思はいます。(家事、浜、20歳)



服装は二の次です

岩瀬 春代

和服は私たちにとつて、これからどうしても必要なものです
だから、成人式を一つの機会として作るのもよいと思います。
ただ私たちは町や区の意向に



もそいたいし、それよりも、成人式に出席できるというだけで
もううれしいことです。服装は二の次です。友だちとなるべく
洋服で行こうと約束しました。
(会社勤務、久保、20歳)

服装より式が大事

三矢 和子



成人式が和服の品評会みたい

になつてはいやだと思えます。

成人式というものの意義を忘
れずに式に出席したい。だから
服装のことについて深く考えて
いません。これはお願いですが
私たちの心にかかるような成人
式を開いてください。
(事務員、須賀、20歳)

意義の認識が大切

高梨 さつ

和服だとか洋服だとか、にぎ
やかなようですが、私たちが二
十歳を迎えたときと比べるとい
まの人はほんとうによき時代に



生れたものとうらやましく思
います。

訪問着がないから出席しない
などということとはよくないこと
とわかつていても、なかなか理
屈どおりに割り切れないのが娘
心だと思います。しかしもう少
し、成人になつたということ
と、成人式の持つ意義を認識す

べきでしょう。

服装のことは、うちでは本人
の意志にまかせています。ただ
親としてそのための援助はしな
いつもりです。

成人式がお話しを聞いて、座
つていただけですから、こうし
たことが話題になるのであつて
ハイキングとか、スポーツとか
をやるようにしたら、自然と解

消できることと思えます。

(主婦、岩和田、47歳)

洋服で行かせたい

小山 数子

前に成人式をすませた師の方
は、和服を作りましたが、どう
も不経済のようですし、それに
こんどの子は、まだ学生なので

(主婦、新町、41歳)



洋服で行かせるつもりです。洋
服でも行かれる雰囲気をつくつ
てほしい。

服装の統制はできない

町婦人会による生活改善事

項のうち、王座を占める成人
式の服装問題、つまり訪問着
を着飾つての出席を是正して
親の負担、本人の無理算段な
どをなくしたい。そのために
平服で出席するように奨励
し、方向付けをしようという
ことは至極も
つともなこと
であり、婦人
会活動として
当然なことと考えます。

このことについては、当局
としても無関心であつたわけ
ではなく、本年一月の式後も
町長、助役、公民館長と服
装、式形式、服装改善のため
に、式形式の変更はどうか
どについて、とくと話し合い

りましょう。そこで、この啓
蒙運動を婦人会が起こしたと
いうこと自体大きな意義を含
んでおり、この波には是非と
も乗るべきでしょうし、乗つ
てもらいたいものです。
世の常の親心も娘心もわか
らないわけではありませぬ
(御宿町・御宿町教育委員会)

服装など、
いささかも意
に介しない

が、単なる競争心とか、虚榮
心とか安撫な自己満足のた
め、無理する愚は避けるべき
です。また自分は無理なくで
きるとしても、他の学友の上
にも温かい思いをかけてあげ
ることのできる成人であつて
欲しいし、母親であつて欲し
いものです。

有利なビニール栽培

②

1日当り労賃収入

1,000円～2,000円

2 狭い土地から多くの労賃収入 ビニールハウスは、少ない土地から多くの所得を得られます。これをもう少し詳しく説明しましょう。

(語訳) 一収畑(畝) 二労賃収入

ビニールハウスは経費も多くかかりますが(別表参照)粗収入も多いので、労賃収入も面積当りにすると大変多くなります。これは一日当りの労賃が高いのと一定面積に多くの労力を投入する結果からです。

およその必要労力は半促成のトマト、きゅうりとも三、三m²(一坪)当り一人前後で常識的

半促成トマトの生産費 (330m²当り)

育苗	3,000円
種子	1,150円
ポリ鉢	1,000円
支柱	435円
ホルモン	200円
肥料	10,200円
つり材	1,368円
防除費	2,040円
寒暖計	120円
むしろ(消却費)	4,000円
農機具(〃)	7,400円
ハウス(消却費+補修費)	75,000円
荷造り箱	23,500円
縄	500円
レツテル	1,000円
運賃	2,250円
手数料	25,000円
労働費	87,000円
合計	245,163円

な一日の労賃収入は千円から二千円の範囲です。まれには五百円、四千円というのもあります。一日当り労賃の一番大事な点は、作られたトマト、きゅうりの収量の多少と、品質の良否にかかっています。したがって栽培者の技術と共に熱心さと、努力の結果いかんによつて差を生ずることになります。

参考①半促成トマトきゅうりの販売価格は長年安定しています。本県は全県共販という強い体制がしかれているからです。

②ビニールハウスを一〇〇人経営しますと、およそ二〇〇人以上の労力を吸収し二〇万円以上の労賃収入を生み出します。現在県下では家族労働一人当り三三〇m²以上が経営可能な線ですが、四〇〇m²以上が経営可能の線です。(次号につづく)

犯罪の被害と検察審査会

あなたの正義を代弁します

あなたならこんな場合どうしますか？

詐欺、おどし、交通事故など犯罪の被害にあつて、警察や検察庁に訴えたが、検察官がその事件を裁判にかけてくれない。どうもなつとくできない。—こんな不満をもっているかたはいませんか？

そういうかたは、そのまま泣き寝入りしないで、検察審査会にご相談ください。

検察審査会とは

選挙人名簿をもとにして、くじで選ばれた民間人の代表者十一人の検察審査員が、検察官の仕事のやりかたを審査するための制度です。

どんな仕事を、するところか

検察官のした不起訴処分のおもな仕事を審査するのがおもな仕事の一つです。

検察審査会は、そのために、検察官のつくつた不起訴記録を調べたり、必要に応じて証人を呼んだり、場合によつては実地見分などとして議決をします。その議決を参考にして、検事正が事件を起訴すべきだと考えた

ときは、起訴の手続がとられます。

どんな活動をしてきたか

検察審査会が活動をはじめたのは、昭和二十四年です。その後三十九年までの十六年間に、全国の検察審査会でとり扱つた審査事件は、総計二万五千九五四件にのぼっています。

このように、検察審査会は、活発な活動を続け、検察官の仕事のやり方に、国民の声を反映させることに役立つています。

事件を審査してもらうには

犯罪を告訴、告発した人や犯罪によつて害をうけた人で、検察官の不起訴処分に不服のある方は、だれでも審査の申立てをすることが出来ます。

申立てには費用はいりません。

申立ての手続きは？

申立ての手続きについては次のところにお問いあわせください。

千葉市吾妻町三ノ六五

千葉地方裁判所内

千葉検察審査会事務局

愛の献血者たち

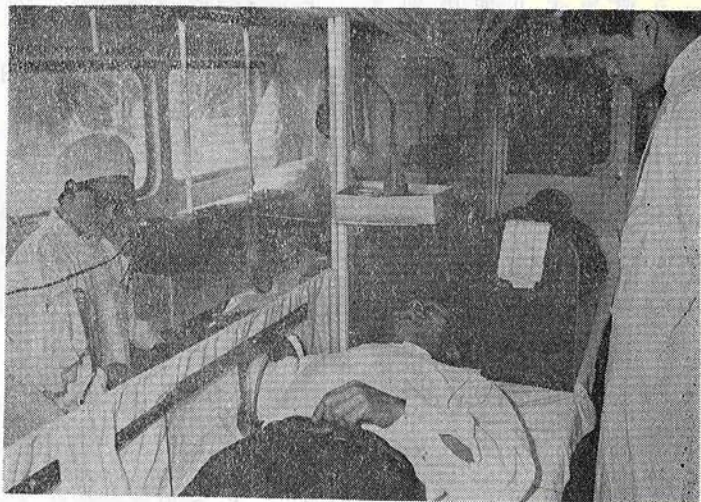

九月二十七日、日赤より献血車、白ゆり号を呼んで、多くの人が尊い血液を献血しました。この人たちにこのほど、愛の記録である献血手帳が渡されました。献血手帳を受けた人の住所、氏名、血液型は次のとおりです。

献血者の氏名と血液型
(A型)
(須賀) 鶴岡栄次郎 神定正寿

青柳徹 神定道也 式田晴夫
鶴岡まち 神定とみ
(浜) 鶴岡一成 米本良司 前
沢豊 君塚逸子 渡辺政子 増
山ツイ子 渡辺敏子 君塚久江
(高山田) 岩瀬正 鈴木晴夫
(久保) 村田幸 岡村甲純 松
本光一郎 岩瀬勝雄 岩瀬くに
子 松本秀子 村田起久江
(新町) 片岡要 大八木明 三
上昶男 関平五郎 岩瀬光 渡

辺伊之助 鈴木信一 宇田川悦
子 井上うた 岩瀬順子 田中
りん 中島美代子 藤平悦子
村田八重子 宮崎静枝 松本い
そ子 松本明子 為田万里子
(六軒町) 水上一夫 数金三枝
(岩和田) 和田正美 川崎晴清
山田勲 大野政吉 齊藤澄子
塩田寿江 橋岡恵美子 岩野則
子 木原順子 石田千代子 川
崎由美子
(実谷) 吉野二三 君塚さ起
(上布施) 佐藤和称 椿要 鈴
木勇治
(B型)
(須賀) 神定実 入江澄江 鈴
木喜久恵
(浜) 高梨照子 鶴岡和子
(久保) 伊丹力雄 鶴岡和子
井上照子
(新町) 秋場一哲 松本勝男
藤平洋子 今井アキ 鈴木多美
原田光子 内山一枝 内山洋子
鈴木はる
(六軒町) 芝井重雄
(岩和田) 浅野市郎 吉野富美
子 芝とき 玉田初子 野村幸
枝
(実谷) 吉野仁之 君塚亮一
(上布施) 高橋金夫 吉野亘
佐藤和子

(A型)
(須賀) 関トシ 神定静子
(高山田) 鈴木キエ
(久保) 松本勇
(新町) 越川健男 渡辺静 神
定和枝
(岩和田) 熊井忠雄 山本礼子
貝塚静枝
(実谷) 君塚信行
(O型)
(須賀) 並木茂 佐藤浩 鈴木
裕子 鶴岡ふみ
(浜) 石井好良 吉野喜一 牧
野節子 高倉道子 君塚総子



おめでた

(久保) 小林知保 氏原純雄
浅野幸子 室田美代子
(新町) 水谷武夫 峯島洋司
佐藤一夫 吉野敏行 吉野長康
岡田正久 永井義恵 石井英子
坂山フク 井上早苗 岡田つる
子 中村和子 高野和子
(六軒町) 井上豊 花崎実 相
原千鶴子
(岩和田) 江沢富士松 木原西
蔵
(実谷) 浅野興典 河崎泰俊
(上布施) 吉野和美 吉田好武
佐藤久夫 佐藤晶子

おくやみ

十月 男4 女4 計8

区 出生児 性別 保護者
須賀 岩瀬 孝邦 男 静司
須賀 渡辺 文夫 男 英夫
高山田 井上 和之 男 七郎
上布施 吉野 秀一 男 秀雄
実谷 吉野 清美 女 輝男
浜 渡辺 京子 女 秀雄
高山田 嶋田 知子 女 利定
新町 山口 芳恵 女 久雄

十月 男7 女3 計10

区 死亡者 年令 死亡日
須賀 露崎経三郎 78 23
須賀 神定金之助 69 24
浜 式田 やす 70 23
高山田 岩瀬 静江 44 5
六軒町 島本直次郎 58 18
岩和田 木原長次郎 65 19
上布施 新井 平内 80 6
上布施 吉野千代治 43 16
上布施 佐藤 テツ 79 27
上布施 榎本 貫一 66 29

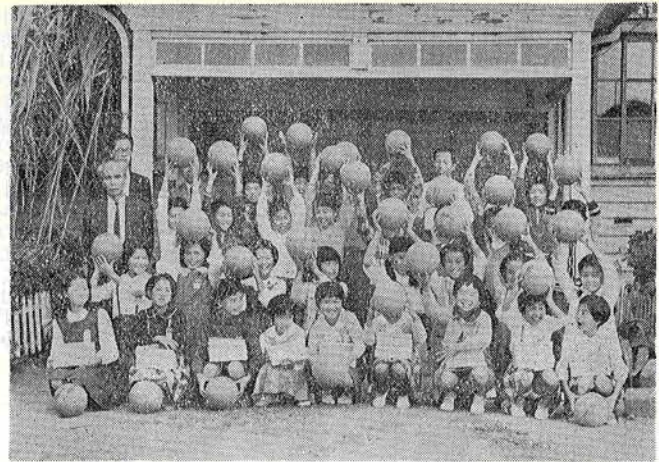

図書とボールを寄贈

日大から御宿、岩和田両小へ

ことしの夏、御宿海岸にキャンプストアを開いていた日本大学広告学研究会より、御宿小学校と岩和田小学校に、児童図書一〇〇冊（価格四万五千円）ドツデボール用ボール四八〇（価格二万五千円）が寄贈されました。

す。小学生の皆さん、頭の良
い、身体の強い、よい子になって
ください」と語っていました。
なお広告学研究会の人たちは
キャンプストア開設中、町内清
掃、海水浴場、キャンプ場の監
視などに協力される八月、町

た。

寄贈に当たつて、副店長の日

高輝良さんは、

『私たち日本大

学広告学研究会

キャンプストア

運営委員会の永

年の夢でありま

した、キャンプ

ストアを、無事

御宿海岸で開催

することができ

ましたのは、御

宿町のみなさん

の御協力のおかげと

深く感謝いたし

ております。

私たちも何等

かの形で町のた

めにもと思い、

教育施設の一つ

として、ボール

と図書を寄付さ

せていただきました。

この大会は、青少年グルー

プの育成と青年館活動の充実、地

域社会に於ける青少年の親善を

目的として開催されたもので参

加チームは、各都市の予戦を勝

抜いてきた十一チーム。それだ

長より感謝状を受けています。
写真 ボールと本を手にしてよ
るこぶ、御宿小の児童たち

県大会で優勝

青年館親善バレー

十一月十三日、山武郡九十九

里町で行なわれた第一回千葉県

青年館親善バレー県大会で、御

宿チームは、八千代町、東金

市、鎌ヶ谷町、君津町を破つて

みごと優勝し、友納知事より賞

状と賞品を受けました。

この大会は、青少年グルー

プの育成と青年館活動の充実、地

域社会に於ける青少年の親善を

目的として開催されたもので参

加チームは、各都市の予戦を勝

抜いてきた十一チーム。それだ

けに各試合とも接戦で、とくに

君津町との決勝戦は、21-17

18-21、21-14と最後まで手に

汗握る熱戦を展開しました。

なお御宿バレーチームは、八

月に行なわれた夷隅郡市民大会

でも優勝した強チームです。

二年間の成果発表

御宿中で道徳教育研究会

十一月十九日、御宿中学校に

おいて、道徳教育研究発表会が

開かれました。

御宿中学校は昨年文部省より

道徳教育研

究校に指定

され、この

二年間研究

を続けてき

ましたが、

今回この成

果を発表し

たもので

す。

発表会は

午前中公開

授業と全体

会議、午後

は分科会、

講評、講演

があり、全

国から集ま

った関係者

約二百名が

熱心に研



究、討議を行ないました。
写真 研究発表会であいさつ
する田辺校長



(文化祭句会。触目、雑詠および席題「小春」)

小林千鶴子

汐騒の遠し机上の菊ひそと
声かけて通りゆく人今朝の秋
往き帰る路一つなり秋の風

岩瀬 京子

コスモスを供華とし庭の猫の墓
からし漬の小さい茄子を撰りて買う
小春日や居留守使いしことを悔い

土井 久恵

磯ひよどり懸崖濤を打ちかへす
白菊の香ほのとあり玉露を酌む
鰯釣の仕度たのしむ夫と坐す

岩瀬甘露子

小春日や主婦のボールのよくはずみ
ことごとをころにきざみ菊に佇ち
菊いけて一人住いの夜を迎う

原田 光子

小春日や窓辺にちかく座を占むる
サルビヤの花燃えて少女の夢も燃ゆ
ただ笑う老の横顔して小春

小平寿江子

短日のほこりをはたきつつ路地へ
(以上投句百句中より互選によつて佳句選出)

吉野 鶴女

石田ゆき緒

石田ゆき緒

詩

「野菊の丘で」(文化祭に寄せて)

石田ゆき緒

咲いた
野菊の丘が
ふくれた乳房のように
海の上に相ささやいて
おいらの町

どこからとなく
きこえてくる
小鳥の群れに
少女の乱舞が
路地から路地へとおきる
おいらの町
そして
海と
太い
一本の国道にすがりゆく

助けあい

ぼくも……

わたしも……



つつましく野菊を咲かせ寡婦を守る
忘れいし人に便りす秋の旅
月曜の朝を黄菊に活けかえぬ

山口 てる

はらからの
その
雄叫びが
無限の未来を画いて
いま
海へ
海へと
まつすぐに
まなこを
ひらいている。

御宿町の人口

(10月末現在)

男女計	4,028人 (-8)
	4,675人 (-15)
	8,703人 (-23)
世帯数	2,083人 (-1)
	(前月より+増、-減)

広報のしおり

☆十二月を迎えるとだれしもあ
あもう一年が終わるのか、と月
日のたつ早さをしみじみと感じ
るものです。そしてこの月の一
日一日はさらさらあわただしくと
くに家庭をあずかる主婦は、一
年のしめくりと迎春準備に忙
殺されることでしょう。

☆師走は仕事に追いまくられ、
気もいらだちがちになります
精神面での一年のしめくりも
忘れてはならないことの一つで
す。気分転換をかねて、静かな
一時あるいは一日を作り、一年
の反省と新しい年への期待を家
族ともども話し合ひましょう。

そんな時、世間には、まだま
だめぐまれない人々がおおぜい
いることを考え「助け合い」運
動に積極的に協力する方法など
も話題にのせたいものです。
☆火災の恐ろしさは今更申すま
でもありません。これからは火
事の原因になる火元がいたると
ころにあります。ストーブ、勉
強室のあなかなど、いくら注意
してもしすぎることはありませ
ん、ちよつとしたことにも十分
注意してください。

編集者 東
発行者 井上 吉 蔵

発行所 千葉県夷隅郡御宿町役場