

おんじゅく

The Onjuku Koho

70-11

昭和45年

第91号

千葉県御宿町役場発行



おおせいで力を合せて消防団員の綱引き（文化の日体育祭にて）

あなたのお金は生きています



町の家計を発表

数字に理解と親しみを

町のふところぐあいはどうなっているのだろうか——。こんな疑問にお答えする意味で年二回「財政事情」を発表し、みなさんとともに、町の健全な家計づくりをしていきたいと考えております。

なお今回は、昭和四十四年度決算の状況と昭和四十五年上半期についておしらせします。

財政の見方

みなさんの生活をまもり、その向上発展をはかるには、多くの経費を必要とします。その経費の大部分は、直接みなさんの支出する

税によってまかなわれます。ですから、この貴重なお金がどのように使われているのかをお知らせする必要があります。それでは

財政事情を見るうえで、どの点に特に気を配つたらいいかと申しますと、歳入、歳出と財産の管理がじゅうぶんに行なわれたかを確認することが財政の健全な在り方を知るうえでかせないことです。

町の財政は必ず予算の執行ということで営まれますが、歳出は予

算どおりに支出されるのに対して歳入は見込みにすぎません。したがって、町の財政とみなさんの家計とは、おのずと目的がちがいます。家計では、個人の利益が中心ですが、財政の目的は、町民全体の利益につながらなければなりません。特定の人びとの利益だけををはかることは許されないので、このような約束ごとがありますので、財政は慎重に、公平に、しかも有効に運営されなければいけません。

みなさんの血と汗で得た貴重なお金が、みなさんのしあわせのために生きてかえってくるかどうかは、みなさんの町政に対する関心が高いかどうかによってきめられるのです。

さばききれないほどの仕事の量をかかえている自治体では、それだけ地域住民が政治に参加しているともいえるでしょう。

このような観点に立って、財政をみつめてみますと、限られた財源で、少しでも多くの事業をし、みなさんの要望に答えようとする

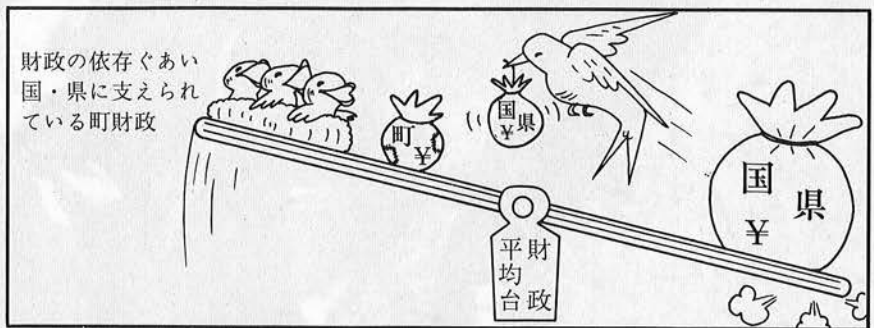

町の努力が、つぎのような数字となつて現われました。

昭和四十四年度決算は、歳入三億七千八百四十四万円、歳出三億六千九百九十九万円。差し引き千六百六十四万円を四十五年度に繰り越しました。

一億ふえたふところ

44年度決算

歳入

たよりがいある交付税

町民一人に二万円余交付

〔問〕 収入（歳入）のうち、いちばんたよりがいのあるものはな

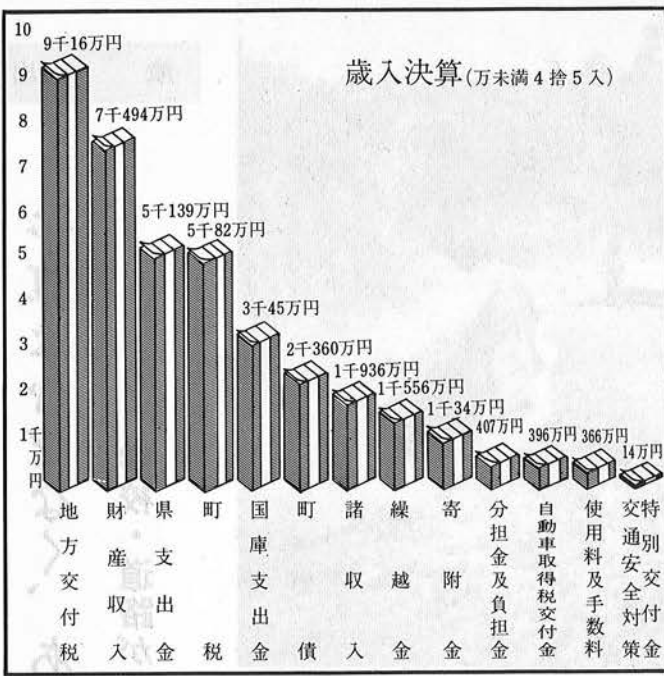

〔答〕 収入のうち最も重要なものは、やはり税金ですが、町税(町民税、固定資産税、軽自動車税、木材引取税、たばこ、電気ガス税)全体で五千八十二万円。歳入全体の十三、四パーセントを占めています。昨年度より七百七十四万円

の収入増となっています。しかし町には、税収のほかに、国からくれる地方交付税という重要な収入があります。税収同様の費用にも自由に使えるお金ですから貴重です。この額が、九千十六万円。歳入全体の二十四パーセントを占め、いちばんおおきな財源です(昨年度より千八百五十万円の増)

国や県の金を有効に

歳入全体の二割強を占める

〔問〕 国から委任された事務や、事業奨励の意味で交付される負担金や補助金もあるときありますが

〔答〕 町では、国や県の仕事を分担して受け持っており、その費用として、国庫補助金、県補助金という形で、国や県から受け取っています。

国庫支出金三千四十五万円。県支出金が五千百三十九万円。両方合すると歳入全体の二十二パーセントで約八千二百万円。昨年度より三千五百万円の増です。

町債(町の借金)も事業の支え

〔問〕 歳入科目が十三あるとき

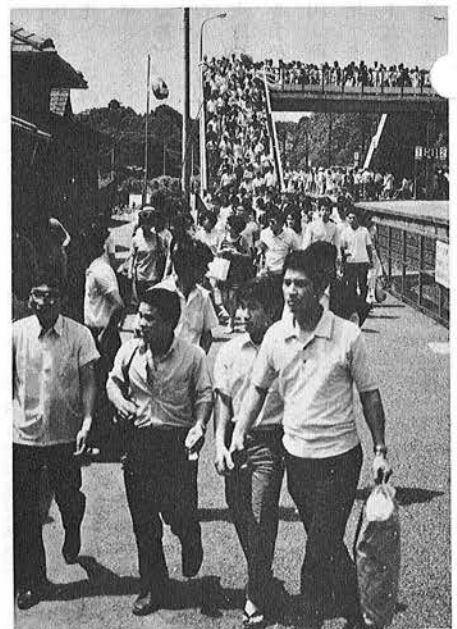

観光客がふえ町のふところがうるおう

いてますから、このほかにも収入の道があるわけですね。

〔答〕 このほかでは、町債が二千三百六十万円です。諸収入、寄附金などとなっており、歳入総額

三億七千八百四十四万円(昨年度より一億六百万円増)です。

以上の歳入のうち町がどの程度国や県にたよった財源(依存財源)があったか、また町だけでまかなえた財源(自主財源)はどのくらいあったかをみるため上のように区別してみました。

国、県の手で両足歩き

自主財源が約半歩

〔問〕 町が国や県にどの程度たよって生きてきたのですか。

〔答〕 町の手持ちを百円とする(と、県からくれたお金が百十円。自分だけでは一人歩きはできません。やはり国、県の支えが必要だったのです。

自主財源		依存財源	
万円		万円	
町	税 5,082	地方交付税	9,016
分担金及負担金	407	自動車取得税	396
使用料及手数料	366	交通安全対策交付金	14
財産収入	7,494	特別交付金	14
財産収入	1,034	国庫支出金	8,193
繰越金	1,556	町債	2,360
諸収入	1,936		
計	17,875	計	19,968

予算はむだなく、あまらずに

学校・道路が歳出の約五割占める

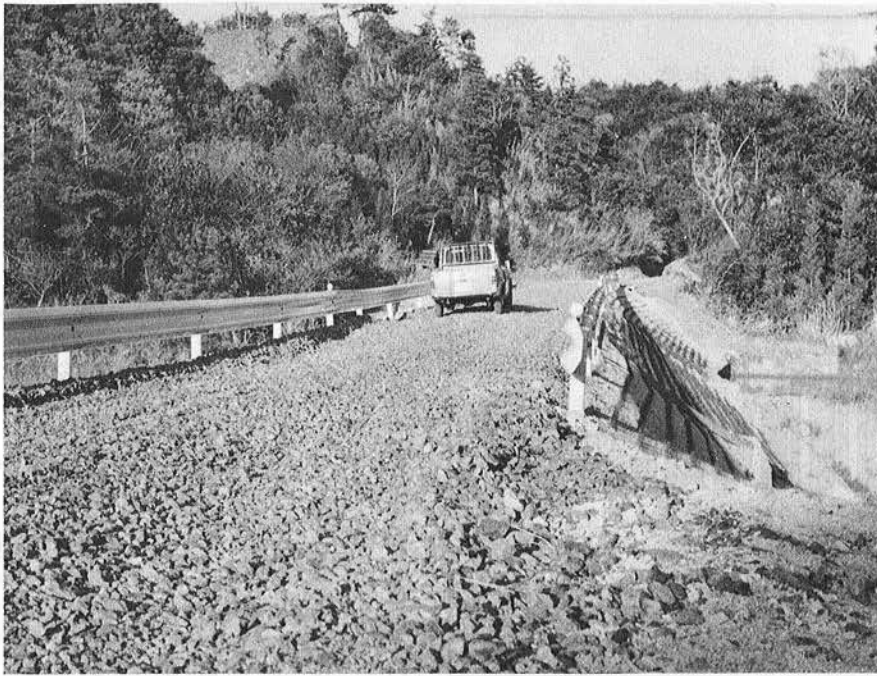

農林道の整備が進められました

〔問〕 決算のポイントは予算に見積られた数字との開きを見ることだという人もいます。歳出決算で特に余った費用などを示してください。

〔答〕 特に目につくようなものはありません。適正な予算の執行が行なわれたと思います。

総務費のなかで、補償補填及賠償金が三百万円残額になっておりますが、これは草地問題に係る裁判の保証金です。たまたま、この会計年度中に裁判の係争であったために保証金の授受ができなかったことによります。

このほかは、額もわずかで予算執行上支障はなかったと思います。

町道舗装六・二キロに

〔問〕 歳出決算額の半分以上を建設費に投入したということですが道路関係はどうですか。

〔答〕 農道、林道、一般町道新設改良、維持補修に七千七十万円

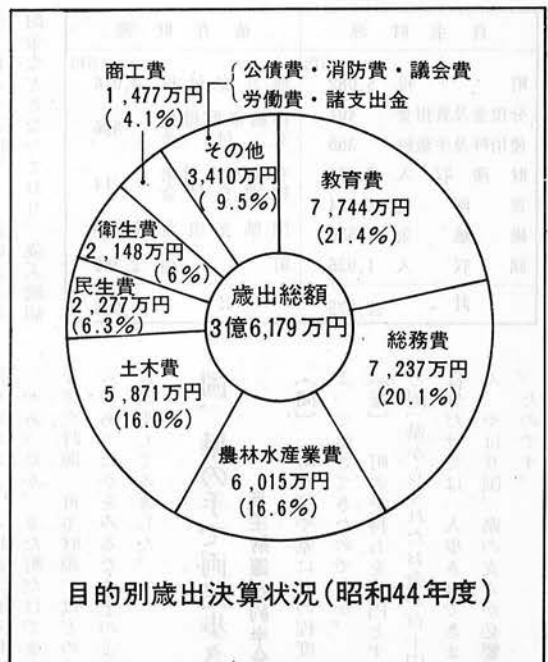

をかけました。このため町道の舗装も六・二キロメートルとなりました。

教育に最重点を置く

〔問〕 歳出決算のうち、前年度に比して増減の多かったものを教えてください。

〔答〕 歳出決算額は、三億六千八百八十万円で各科目(目的別歳出決算)ごとの決算はグラフの通りですが教育費の七千七百四十四万円(前年度より五千六百九十四万円増)をはじめ総務(前年度より二千九百八十四万円増)、農林水産業(前年度より千二百六万円減)

土木費(前年度より千四十七万円増)の順に支出額が増えており、普通建設事業費が約二億というおきな額が投入されました(実施したおもな事業費参照)

つぎに性質別歳出決算状況は、投資的経費が二億五百万円。内訳は、国、県からの補助をもらい事業を行なったのが一億千二百七十万円。町単独で行なったものは八千七百五十万円。ほかに災害復旧費、失対事業が含まれます。

町税より多い人件費

〔問〕 民間企業は、人件費が

住民負担の状況

税目	一世帯当り 負担額	一人当り 負担額
町民税	6,508円	1,600円
固定資産税	8,663	2,129
軽自動車税	647	159
たばこ消費税	6,270	1,541
電気ガス税	1,780	437
木材引取税	11	2
計	23,879	5,868

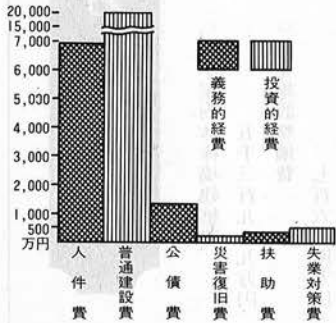

義務的経費と投資的経費の比較

性別別歳出決算状況

区分	決算額 億 万円
1. 消費的経費	15,657
(1)人件費	6,907
ア基本給	4,403
イその他給	2,504
(2)物件費	3,173
(3)公債費	1,313
(4)維持補修費	590
(5)補助費	3,379
(6)扶助費	289
(7)投資及出資	6
2. 投資的経費	20,522
(1)普通建設事業費	20,023
ア補助	11,269
イ単独	8,753
(2)災害復旧事業費	191
(3)失業対策事業費	309
計	36,179

御宿の財政は四十歳？
投資的経費を百とした場合、義務的経費は四十。人間にたとえる

と四十歳というところでしょうか。四十四年度の一人あたり税負担は、五千八百六十八円で、建設費

として投入した金額は一人あたり二万三千五百三十三円となっています。



住民一人当りの税負担

45年度補正予算

昭和四十五年度の子算編成の状況については、そのつど広報紙で説明してきましたので、今回はそ

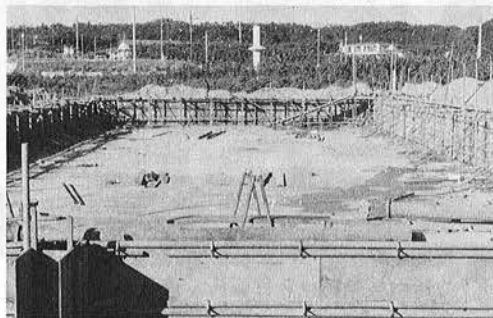

の後の補正状況をお知らせします。四十五年六月におけるおもな歳出補正は、保育所建築費一千七百五十七万円。小幡立山農道整備費二百五十七万円。農免道路(布施-勝浦間)二千二十八万円。丸山線林道開設費四百四十九万円。岩和田漁港局部改良四百万円。町道新設改良七百六十万円。高山田河川災害復旧費五百七十七万円。商工費のプール建設を教育費社会教育費に二十万円を編成替えしました。また九月補正では、企画費の借入金利子および水資源調査費二百九十四万円。国鉄利用債利子百四万円。保育所建築五百二十五万円。農免道路百七十七万円。プール建設百五十万円などでありました。写真は町民プールの形もでき、完成がまたれます。

町有財産

(建物)

役場庁舎、警察派出所、学校、住宅、保育所、公民館、法務局出張所、火葬場、じん芥処理場などで合計面積は一万七千五百八十三平方メートル。(前年度より二千八百八十五平方メートル増)

実施したおもな事業



広い体操場でのびのびとスポーツをする小学生



林道の開通は農家経済の明るい材料です



町営住宅の建設は家のない人に喜ばれました

- じん芥処理施設費 一千二百六十万円
- 町営住宅建設費 八百七十一万円
- 御小屋内体操場建築費 五千三百九十九万円
- 観光施設整備費 七百六十四万円
- 御宿海岸保全事業費 五百六十一万円
- 岩和漁港災害復旧費 百九十一万円
- 防火水槽設置費 二百八十二万円
- 小幡立山農道整備費 一千二百六十九万円
- 須賀実谷線林道開設費 一千四百五十八万円
- 町道新設改良費 三千五百五十四万円
- 西林寺布施中央線整備費 三百九十九万円
- 町道維持修繕費 三百九十九万円

長期借入金

借りている金 お	借りているお金の内訳	一人当り 借入額 円	一世帯当り 借入額 円
2,400	農林水産業(漁港・林産物)	2,824	11,429
8,219	教育(御小・若小・御中などの教室体育館)	9,669	39,138
752	土木(道路・木橋)	1,377	5,576
752	住(町営住宅)	885	3,581
888	その他(税の減税補てんなど)	1,045	4,229

前記建物敷地として八万六千四百六十一平方メートル。
 田 五千二百二十平方メートル
 畑 七千六百四十四平方メートル
 宅地 一千三百五十五平方メートル
 原野 七十九万三千三十一平方メートル
 一トル
 山林 一千六百二十二平方メートル
 雑種地 十四万七千九百六十四平方メートル、合計面積九十五万四千八百二十一平方メートル
 (前年度より三万二千二百二十八平方メートルの減)
 (車両)
 乗用車一台、消防車一台、貨物車六台、バス一台、ジープ一台、オートバイ六台

予算編成を前にして、町に対し
新年度にどんな仕事を望んでいる
か。

町は来年度の重点施策をどう考
えているのか。また町行政に対す
る注文やご批判など広報モニター

予算編成を前に 町政に望む

モニター会議

有効な財産処分を

交通安全策にも注力

モニター側

まず財政面では、文教施設、高校
中学校の整備。バスターミナル、
浅間山、スキー場(砂山)の公園
化という観光施設整備。道路改良
舗装。小学校統合などがあげられ
ます。また行政面で布施学校問
題、小浦地先の観光開発。岩和田
地区の駐車難解消、水対策、交通
安全対策など、意欲的な抱負がの
べられました。これに対して各モ
ニターからつぎのような意見がだ
されました。

A 財産処分には、一部住民か
ら批判もありますが、眠っている
財産を有効に活用してほしい、宝
の持ぐされにならないよう新しい
施設にどんどん形を変えていって

学校、観光、道路整備 などやりとげたい

町長

と町長から話していただきました
最初に来年度にぜひやりとげた
いという事業について町長より抱
負が述べられました。
町長「来年度は暫定予算(来春
町長任期のため)になりますが、

さらに計画性を

決算審査の総括意見

決算については、諸帳簿、
出納証書類を、財産は財産台
帳により精査した結果、計数
的には正確であることを認め
た。歳入は予算に対し、二パ
ーセント増収、歳出は二、二
パーセント執行残となり、全
般的には効率的に執行された
ものと信ずる。しかし、実態
をみると、今後つぎのような
点の改善を要する。予算額に
くらべて調定額が多い(一千
万円以上)。これは予算の見
積りに確実性を欠いたものと
いえよう。しかしほぼ百パー

いいのではないだろうか。将来、
広域行政ということで合併問題が
起きても財産(町有地)をもって
合併する必要はないでしょう。

B 町のいろいろな施策をなん
とか県政に取り入れていただき、
県サイドで事業ができるような働
きかけが必要ではないでしょうか

C 農家経済は非常に苦しい立
場におかれています。農家の真の
あり方について、施策、指導面に

配慮がほしいです。

D 観光の発展にかかせない水
対策に本腰を入れてください。

E 増えつつける交通事故対策
として、道路環境の改善整備が急
務です。交通問題は世論を喚起し
町ぐるみで対策を考えてほしいも
のです。

F サンドスキー場の開発を考
えてほしいものです。

秋にひろう

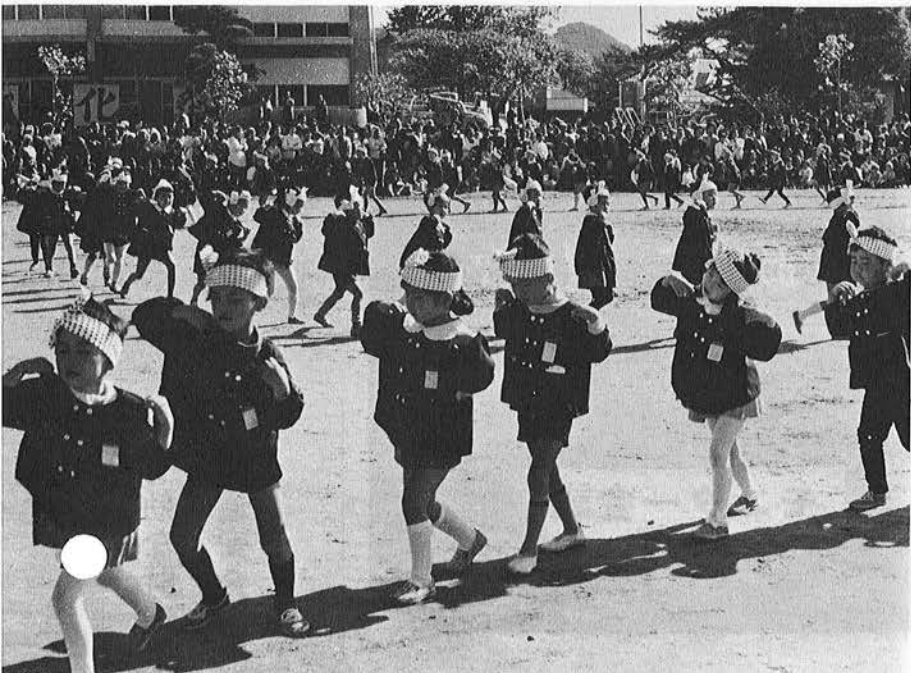

みんなで楽しく
文化の日

澄み渡った秋空のもと、二、三の両日、御宿小、家政高校を舞台に体育文化祭が開かれました。

ことしは、文化展を二日間開き文化の日にふさわしい盛り上がりを見せました。

また囲碁や、民謡、句会などの娯楽の部は三日に、家政高校を会場として行なわれました。

体育は、御宿小校庭と体操場を使いました。

自衛隊施設隊（高校校地整地作業従事中）の参加もあり、催しを引き立ててくれました。

（写真上）おとなになんか負ないでと得意の遊戯を披露する保育園児

（写真下）こんな恰好で校庭をひとまわり あちこちから拍手と爆笑がわく



ただいま特訓中

保育園児の交通安全指導が、十一月十日、御宿小にある交通安全教育施設で行なわれました。

事故から身を守る機敏な行動や交通規則、標識を身をもって覚えさせようと保母さんも必死。

〔写真下〕 友だちと手をくんで信号を確かめ歩道をわたる。



アーン パンはくいたし手は使えなし



主人ばかりかフーセンまでしりにしく やはり女性は強かった



子どもを交通事故から守ろう

かわいい子どもを交通事故から守ろうという願いもむなく、子どもの事故が後をたちません。なぜなのでしょう。このまま放置しておく、子どもの将来はまっ暗になってしまいます。

関係者のご意見

最近大原警察署管内で起きた小学生の交通事故は、別表のようになっています。
当町の場合、一年生から六年生まで事故にあっています。よその学校と比較しても多くなっています。そこで、ふだん交通指導や取締りに従事している方や学校当局に、子どもを事故から守るにはどうしたらいいのかうかがってみました。

日曜日に多い当町の事故

当町の場合は、
下校時の事故が一件。あとはいずれも下校してから起
きています。そのうち運転者側の責任と思われるものとして、無理な追い越しがあげられています。そこで昭和四十四年中の交通事



県内の交通事故

24日	発生	死亡	負傷
39件	15,292件	0人	486人
0人	54人	54人	20,698人



↑道端での立ち話が事故につながることもあります
⇒登下校は集団で歩道橋渡って

故発生状況をいろいろな角度からみてみますと……
事故発生件数と死傷者の数は、五十五件で、重傷二十二名、軽傷五十二名、このうち子どもの事故が九名となっています。
事故発生の推移は、四十三年度より、発生件数において五十二件死亡者九名、負傷者百三十名、このうち、子どもの犠牲者が十名といずれも大幅に増えています。ただし、酒よみによる事故は十四件も減っています。
つきに事故のおもな原因をみてみますと、二百四十五件の事故のうち、運転者の前方不注意がいちばん多く三十九件となっています。ついで安全速度違反三十七件、ハンドル操作不適當三十八件、徐行違反二十二件などが多く、いずれ

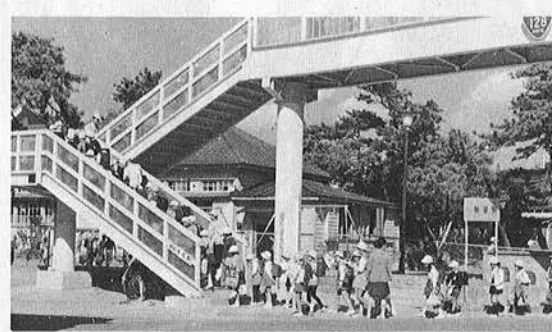

もドライバーとしての常識を守らなかったがために起きた事故といえます。
曜日別にみた事故発生状況は、国道においては日曜日が圧倒的に

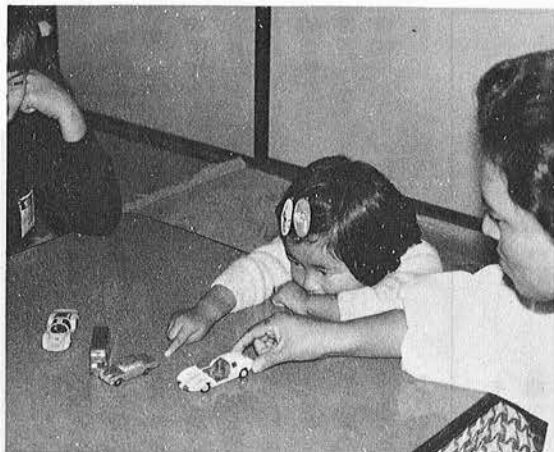

ほしい家庭の交通安全教育

大切な家庭の指導

「みんなで考え、そしてやろう」という掛け声で「交通安全指導」の部落座談会を開きました。

通学路は、いまままでどおりいい

「みんなが考える、そしてやろう」という掛け声で「交通安全指導」の部落座談会を開きました。

通学路は、いまままでどおりいい

多く、県道・町道では、水、金曜などに多くみられます。

車別でみますと、乗用車十台、貨物車十一台、自動二輪五台などとなっています。

事故を起こした人の運転経験と年齢層をみると、十九、二十歳がいちばん多く、ついで二十六歳から三十歳という順になっています。運転経験年数で一年未満、一年から二年が圧倒的に多く、つぎに五、九年が多く目につきます

以上が事故の発生状況です。

警察では、みなさんの希望により、いつでも、どこでも座談会、講習会を開く用意があります。

家庭や職場などでは、「一声運動」というようなことをしたらいいと思います。つまり、車ででかける時には運転に気をつけて、外出するときは、車に気をつけてという呼びかけですね。

つぎにマイカーの青空駐車、これは道路の無断使用ですから注意してください。

おかあさんたちによく見かける

自転車には十分注意して

道ばたの立ち話も危険ですよ。

運転者は、子どもやおとしりを見たら必ず徐行してください。

国道の四十キロ速度制限や、駐車禁止場所に駐車しないように。

為田病院前の通りは、毎前七時から八時まで車の通行を禁止しています。このような約束が守られれば、事故は必ずへると思います。

(吉橋さん 警察官)



きめられたように右側を歩けば事故はへります

させています。そして、一、二年生は道路で自転車に乗らない。三年生以上は乗ってもよいが、国道では絶対乗ってはいけません。という約束もしました。さらに事故を起こしやすい児童として、つぎのような子どもをあげておりますから、各家庭でも十分注意してください。

注意が散漫で落ち着きのない子ども

一つことに夢中になることも難聴、弱視など体に障害のある子

危険な行動を起こしやすい子

(御宿小学校)

- 「きまり」
 - きめられた場所以外では乗らない。
 - 幼児や児童の遊び場では乗せない。
 - 手ばなし乗りや、ジグザグ乗り、二人乗り、友だちとの競争などさせない。
 - 練習場所へ行く途中は必ず自転車を押して歩く。
 - 保護者は自転車による買物はさせない。
- 以上のような約束をつくり実行

児童・生徒・交通事故数

学年	1	2	3	4	5	6
大原		1	1			
東海						
東						
布施						
花						
長者		1				1
根		1				
中						
太古	1					
御宿	1	1	1	1	1	1
岩	1	1	1	1	1	1
計	3	4	2	1	1	2

保育の性格とありかた

①

学校教育に学年別指導があるように、保育にも年齢別による保育段階がある。即ち領域である。これは、からだの発育、運動機能の発達、智的生活、情緒生活、社会的性格など子どもの特徴を適切な保育にとり入れたもので、六つの領域にわけその指導にあたるのである。

二歳児までの乳幼児は、生活と遊びの領域により、保母との親密感を養い、自然の中に友だちとの遊びを楽しみ、歩行、排便、食事など助長し、ことばによる楽しさを持たせ、保母に対する依存の欲求を満たしてやり、安定した人間関係の基礎を養うことがたいせつである。

その間、終戦直後の経済混乱状態から、こんにちの進歩発展を迎へるまでの長い間、いろいろのことを踏み越えてまいりましたが、さいわいに大過なくその責任を果しましたことはまったく町民皆様のご指導とご協力



佐藤清司

退任に際しまして慎んで町民の皆様にお祝のごあいさつを申しあげます。

私こと最近健康がすぐれませ

んで静養したいとお願

いして十月末日をもって退任いたしました。

願いますと、昭和二十三年一月旧布施村収入役を拝命して以来、町村合併により引き続き御宿町に奉職してまいりました。

食事のマナーを教える二歳児

二歳児は、健康、社会、遊びの領域を主とし、自由に活動できる環境により、なんでもしようとする運動機能を伸ばし、表現活動を芽ばえさせ育てるのである。即ち食事の前に手を洗う、食事のあと顔をふく、また音楽により、から

造成、環境衛生にとあらゆる事業に全力をつくしていることは

ご承知の通りでございます。いずれにしても容易な事業ではございませんが、町当局と町民が一体となり、ことに当れば近い日には当町の進歩発展は誠に輝かしいものと信

皆様お世話さまでした

じます退任に際しまして、町の発展を心から祈

力の賜でございます。心から感謝申しあげるとともに厚くお礼申しあげさせていただきます。

御宿町においては、岩井町政のもとに産業施設、観光事業、道路整備にまた教育施設、宅地

(佐藤清司)

だを動かすことのできるようになるのである。

なんでもしたがる三歳児

三歳児ともなれば健康、社会、遊びのほかに言語の領域をもつのである。なんでも話したが聞きながる、お手伝いをしたが、またテレビのチャンネルを知り始めるなど基本的な習慣をキャッチし自立を図るよう集団生活の初歩を経験し、遊びの中に生活経験を拡大してやり、創造力の芽ばえを育てることである。

観察力が盛んな四歳児

四歳児になれば健康、社会、言語、自然、音楽、造形と初めて六領域に達するのである。このころになると自然を楽しみ、動植物に興味を持ち、喜びをとにもする。また物を見、形を作りその観察力が盛んになる。見たり聞いたりしたことなどに絵に書いたりする。絵本を見て話しを作るなど創造力がでてくる。また約束を守れるようになるので自発的活動の場を与え、

保育仕上げの時期五歳児

五歳児は、保育最後の総仕上げであり、友だちとのつながりを深めいろいろの活動を通じて自立と自信を養い、生活経験の範囲を広げて行くのである。六歳児になって基本的な保育は修了するのである。

社会活動に興味もつ六歳児

すなわち集団生活の楽しさが十分あじわえる時であり、自分しようとする思いは最後までなしとげる時である。この時に自主協調の態度を養うことが肝要である。からだや病気に関心を持たせ、健康生活に必要なことがらを身につけさせる。また安全保育を身につけさせるため運動機能を身につけさせる。身近な社会のことに興味を持たせ、ことばを使って日常生活に必要なことに関心を持たせる。視聴覚教育に経験を持たせる。動植物を愛護させ、自然の美しさに気づくようにする。音楽に親しみをもち自由な表現を持たせる。造形に親しみを持たせ、楽しさと創造力を豊かにするなど最後の段階である。そして就学前のしつけの教育は終るのである。

自立の態度を育てるのである。そして家庭の生活においても観察力が広がっていくのである。

(保育所所長 河崎泰俊)

就職戦線異常なし

中卒者の求人倍率は五倍

就職希望者にとって気ぜわしい時期になりました。

よく「青田買い」ということがいわれ、就職戦線に異常が生じ父兄や生徒を困らせともありました。

しかしことしは、このような傾向はなくなり、中学生は来年一月一日から、正式な就職交渉が行なわれ、また高校生についてはすでに八月一日から交渉がはじめられています。

ことしの求人倍率は、中卒で五

倍（全国平均）になっており、中卒者はかなりの好条件になっております。

賃金を例にとっても、中卒の初任給が二万七千円（前年度より三万四千円増）高卒で三万一千から三万四千円くらいの見通しです。やはり中卒者は「金の卵」といったもてかたです。

近在中卒者の就職希望は、職人が多く、ついで軽電器関係となっています。



ところ、当町中学校の来春卒業予定者は百八十一名で、このうち就職希望者はわずかに十八名となっています。このうち、各種の訓練所へ入所希望する生徒が三名。各種学校が三名。家事従事者三名などとなっています。就職希望者のうち、学校や安定所を通して、就職したいと希望している生徒はわずか五名で、あとはほとんどが縁故就職を希望しています。このような現像に対して職業安定所では「縁故関係にたよると、どうしても狭い範囲で職を選ぶことになり

ます。もつと視野を広げる意味で職安を利用してください」

また、たとえ就職がまきまきなくとも、求人傾向を知るとい意味から安定所を活用することが望ましいということですが、

いずれにしても求人倍率五倍というような現像はここ当分つづくものといえましよう。

つぎつぎに恵まれた条件の所へ移っていく、ひとつ職場に定着する傾向がうすれつつあることは事実です。この原因はやはり人の絶対数が不足しているといわれていますが、異常ということではないようです。

写真Ⅱことしも中卒者には就職の見通しは明るいという。

●伸びゆく国民年金

老後の保障は引き受けた

国民年金はみんなの年金です。

現在サラリーマンの人たちは、厚生年金や各種の共済組合などに加入していることでしょうか、会社や工場をやめたときには、国民年金に加入することになります。

国民年金は私たちの老後の生活

を守ってくれます。けがをして働けなくなつたときや、一家の働き手が死亡したときにも、そのこの生活を守ってくれます。

国民年金では、他の年金制度に加入していない二十歳から五十九歳までの人を加入対象者としており、厚生年金や船員保険に加入している人たちの配偶者も希望すれば国民年金に加入できます。この年金に加入するとだれでも一カ月四百五十円の保険料をかけることになっていきます。また所得がある人は、所得比例保険料三百五十円を別にかけて、将来、より高い年金を受けられるように「所得比例制」という仕組みがとり入れられました。この対象は、所得のある被保険者であり、本人の希望加入で十月から受け付けています。また国民年金には、経済的に保険料をかけられない場合、これを免除する制度があります。生活扶助を受けている人、障害年金を受けている人、所得がなく保険料をかけるられない人などは、知事に申請して免除されます。

られており、毎年その額は着実に伸びて、昭和四十四年末で五千五百八十五億円となり、この一部が加入者の福祉のため、町や団体に還元融資され、保育所、老人福祉施設、プールなどの建設に役立っています。

いよいよ来年から十年年金の支給が始まりますが、老後を豊かなものにするために、関係者全員の協力で国民年金をさらにおおきく育てていこうではありませんか。

ホルスタイン共進会一等賞

大地淳示さんの名牛



五年に一度開かれる乳牛のおまつり。全日本ホルスタイン共進会が、二十日から豊橋市で開かれました。この共進会に大地淳示さん所有のコンフラワー・リワード・リーガル号が参加し、見事一等賞を獲得しました。

消費者の役割

打ち続く物価上昇は、台所を預る主婦にとってほんとうに頭の痛い問題です。そればかりでなく、年金や退職金でくらす人たちにとっては、値上りは生活の切り詰めに通じるだけにいつそう深刻です

じょうずなお買物



いや、毎年ベース・アップに恵まれる人々でさえ、こう物価上昇が続くと将来の生活設計が立たず、くらしの安定感が失われることになりましょう。なんとかして欲しいという声が高くなるのも無理はありません。

しかし、物価問題は政府が手を打てばそれで解決するというもの

ではないようです。国民の協力がなければなりません。物価問題の被害者である消費者もその例外ではありません。その理由は二つあります。

もう一つは、値上りに対する消費者の態度が案外甘いからです。値上りしても、すぐ仕方ないと思きらめて買ってしまおう。もちろん必需品ということもありますが、同種類のものでは高い方の売れ行きが良いとか、相変らずご用聞きを利用するか、包装などのみかだけで買ってしまおうといった問題があります。

だから、「世間なみ」にとらわれない、「欲しいものではなく必要なもの」といった自主的な生活態度合理的な消費態度、納得できない値上げには、消費者の切り札「不買」で対抗するといった厳しい姿勢、このような消費態度が国民の間に広まれば、物価抑制にもかなりの効果が期待されます。消費者による物価対策の第一はこれだといえましょう。

その他、各自が買物じょうずになることも立派な物価対策です。いろいろむずかしい条件はありますが、共同購入、生活協同組合などで流通経路を縮めることも、消費者自身の物価対策としぜひ研究したいものです。

あきらめ買いは危険

写真の品物はよく調べて買いましょう。

新鮮なジュースを飲もう

日本の食生活も、最近では欧米なみに肉食が多くなっています。つまりは脂肪や動物性たんぱくをたくさんとっているわけで、そうなるとう血液の酸性度も強くなつてきます。野菜や果物が肉食に必要といわれるのは、この血液を中和させるからです。

ふつう欧米人の場合は、コップ一杯のジュースで朝がはじまるといっていいほど、毎朝かならずジュースを飲んでいきます。多くはカン詰とかビン詰ののですが、内容も本ものの野菜や果物をしぼったジュースです。また肉を食べるときには、野菜サラゲなどをたっぷりとする習慣があります。

ところが日本の場合を考えてみ

奥さま便利帖

ガスもれにご注意

プロパンはもとと無臭ですが家庭用には着臭してあつて、もれたらすぐわかるはずですが

ガスもれを簡単に知る方法としては石けん液をよく泡だて、ゴム

ると、カン詰やビン詰のジュースには本ものがほとんどなく、生野菜もそれほど食べていません。これが糖尿病や高血圧の一因と考えられているほどののです。

もちろん糖尿や高血圧の人に生ジュースがいいことは定評があります。けれど大好きという人ならともかく毎日コップ二杯、三杯といつたらつらいと思う人も少なくないでしょう。ひと頃は「青汁」といつて文字どおり青くてくさみのある緑黄野菜のしぼり汁が効果的といわれたものです。

なにも青汁なんて無理して飲むことはないのです。色のついた野菜、果物ならなんでもいい。自分の好きな味をつくって、毎日欠かさず飲むこと。これが健康にもっとも大切なことだといえるのです。

(家庭の衛生より)

ホースの疑わしいところにぬりつけてみるのです。ブクブクと泡がでるようならもれている証拠。なんといつてもプロパンは都市ガスより熱量が高いのですから、ガスの痛みも早くなると思つてください。ときどきの検査が必要ですが、また年に一回くらいは取りかえたほうが無難です。

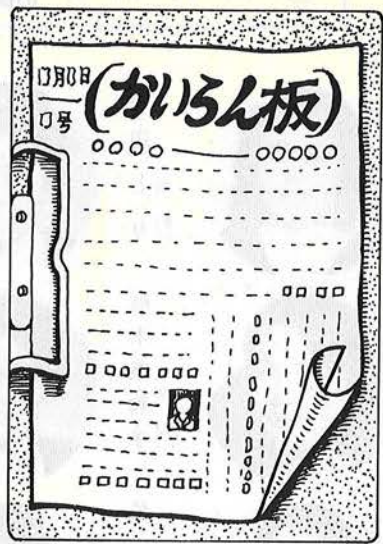

六十の手習いも歓迎

毎土曜に「習字教室」開く

毎週土曜日、午後一時半から三時まで御宿小で、「習字教室」が開かれています。これは、公民館活動の一環として、行なわれているもので、教師は佐藤喜郎（教育長）さん。現在、三十名の生徒が学んでいます。ほとんどが小学生。先生独自の指導で上達が早いそうです。一般の人の参加を呼びかけています。

お米の通帳が一年長く使えます

皆さんが現在使用しているお米の通帳の有効期限は、昭和四十五年十一月三十日（業務用について）は十月三十一日）までとなっていますが、それぞれ有効期限が一年

間延長されました。

青少年相談員チーム

ソフトボール大会で優勝
十一月八日、御宿中学校で夷隅地区青年館親善バレーボール大会および青少年相談員親善ソフトボール大会が開かれました。「結果」
バレーボール 岩和田青年館チーム第三位。
ソフトボール 青少年相談員チーム優勝。

工業統計調査にご協力を

通産省所管の工業統計調査を本年も十二月三十一日現在で実施いたします。

この調査は、わが国製造業の分布状況や製造業活動の実態を明ら

かにすることを目的とし、製造業に属するすべての事業所を調査します。この調査にあたっては、知事によって任命された調査員が事業所に伺い、調査票の記入をお願いいたします。ご多忙のところお手数ですが、該当調査事項にご記入のうえ、調査員に提出くださるようお願いいたします。

この調査票は、統計法によってその秘密は厳守され、統計目的以外、たとえば、税金徴収など申告者の不利益となるようなことにはいっさい使用いたしませんからご心配なくこの調査の重要性を十分ご理解のうえ、正しいご報告をされるようお願いいたします。

警察からのお知らせ

性犯罪で補導された少年は「女性の肌が見えてきた」「スカートが短かったから、刺激されたよ」といっております。

流行もほどほどにしましょう。

◇ 便所や浴室は外から見えないようにしましょう。

◇ 下着類は人目につかないところへ干しましょう。

◇ 夜道のひとり歩きは危険。暗くなったら家族の者に送り迎えしてもらいましょう。

◇ 「送りましょう」の甘いこと

ばは危険。誘われても知らない人の車（口車にも）には乗らないようにしましょう。

好調五倫こう募金

文庫建設に明るい見通し

五倫こう文庫建設資金の募金はみなさまのご理解をいただき、目標額の二百五十万円を突破し、三百数十万円に達しました。募金は年内で終了させていただきますが、いままでに、何人か篤志寄附を申しでてくれました。齊藤源司さんの話。たばこを吸ったつもりで十万円寄附した人の話など、あなたがい話題の多い募金でした。

家庭でも消火、避難訓練を

消防白書によりますと、わが国のどこかで、十一分ごとに火災が発生し、毎日二十五人の死傷者を出し、一億三千万円の財産が失なわれているということ。近ごろの火災は、その原因も複雑になり、ますます増加の傾向にあります。

ことしは三の酉の年。昔からの年には火事が多いといわれていますが、当町でも最近二件の火災が発生しており、迷信を信じたくはありませんが皮肉なことです。

とかくわれわれは、火災とか他の災難は他人ごとのように思いが

ちですが、いざわが家が火事だとしたらどうしますか。

初期の消火ができますか。百十九番の通報はだれがしますか。避難の方法は？特に二階以上の避難は迅速安全にできますか。

お宅でも消火訓練、避難訓練をおこたりなく。

たばこは町内で

たばこは町内から年間一千万円以上のお金が町にはいります。このお金はみなさんの生活を便利にする道路や橋、学校などの建設資金にも使われています。このように町の大切な財源を生むたばこは、ぜひ町内でお買いください。

人事異動

税務課長に大谷良司氏
農林水産課長に佐藤知弥氏



大谷税務課長



佐藤農林水産課長

文化祭の作品から

俳句

原田光子

秋の浜風紋ちさき見いだき

渡辺真喜子

人形の肌私の灯ともりけり

小林ちず子

柿の実の打ちたる静寂ふかきかな

石井照子

梅雨の市傘を入れたる海女の籠

吉野つる女

朝霧や砂漠の王女おほろ立つ

土井久恵

海女着替ふ陽焼けぬところどこも

なく

岩瀬京子

手紙束焼くや落葉を掃きよせて

井上恵風

岬の雨はれて多彩の文化祭

石田ゆき緒

秋鯖の目にも相似し妻すこやか

短歌

佐藤暉春

船べりを叩くしぶきにぬれながら

木曾川くだる旅をたのしむ

コスモスに連れだつ児らの保母若し

おでん売る小店守りて五十路生く

憂きことは言はずおでんの店守る

詩 秋想 小平喜江子

巷のウインドに

豪華なものがあふれ

みちゆく人のあゆみを

とゞめさせる

投げうりされる

山とつまれた 衣類……

敗戦のころ誰か

このたちなほる日本の姿を

想像し得たろうか

人生の片すみを生きながら

さんさんと降りそ、ぐ

秋陽の中ではかりしれぬ

人のさからを想う

表彰

小池 健氏

永年民生活動に努力された功績により功労賞が、社会福祉協議会から。

斉藤源司氏 市原貞一郎氏 老人クラブ運営に尽されたことにより、県老人クラブ連合会長から。

玉田初子氏

精神衛生の啓蒙に活躍され、精神衛生大会にて表彰されました。

善意

ぞうさんを寄付 「手製のぞうさんですが役立ててください」と、

○職員紹介

岩和田保育所の保母さん

正木 和子 (勝浦市)



渡辺 とり (新町)



岩瀬 洋子 (新町)



鈴木 美和子 (久保)



塩原 幸子 (勝浦市)



松本 裕子 (久保)



君塚 総子 (浜)



竹内 博子 (久保) 調理員Ⅱ



発行所 千葉県御宿町役場

発行責任者 岩井敏夫

編集者 加藤長

御宿町の人口

(十月末現在)

男	三八九五
女	四六二六
計	八五二一
世帯数	二二二八

果一万六千九百九十円集まりました。内訳は、御宿地区一万一千三十八円。布施地区五千九百五十二円。山となる……。

各学校や保育所にとどけている人がおります。この人は、須賀に住む鈴木よねさんで、送られた学校や保育園で、一円玉の寄付 ちりもつもれば山となる……。

マイベビー



牧野裕一ちゃん (6カ月)

ゆたかに、のびのびと育ってほしいという両親のねがいから名付けられました。父 勇さん 母 節子さん