

おんじゅく

The Onjuku Koho

73-4

昭和48年

第116号

千葉県御宿町役場発行



花のように美しい心の持主に育てほしい——岩和田小学校にて写す——

5億2,640万円.....

災害復旧、教育施設、社会福祉に重点

——48年度予算のあらまし



みなさんの生活にたいへん関係の深い新年度予算がきました。この予算は、町民の福祉の向上と町の繁栄をうながす大切な設計書ともいえるものです。ですから設計どおりの仕事ができるかどうかみんので予算の使いみちに関心を持ちましょう。

予算総額は、一般会計が五億二千六百四十万円で四十七年度と比べて、一億四百四十万円の増、伸び率にして二十四・七パーセント。また国民健康保険特別会計予算は

一億一千三百二十一万八千円（対前年比十六・六パーセント）。有線放送特別会計予算は、七百七十万円（同二・八パーセント）。

プール特別会計予算は、千五百五十五万六千円（同九パーセント）となっており、特別会計合計で一億三千二百四十七万四千円。一般会計と合せると、六億五千八百八十七万四千円となり、昨年より一億二千三百三十五万三千円ふえたこととなります。

収入の王様——交付税 一億六千万円見込む

歳入

八十九万七千円。

歳入予算のうち、額の多いものは、地方交付税の一億六千万円（前年より二千六百五十万円の増）交付税は、町の仕事に必要な金に對し、不足する収入金を国が補助してくれるもので、町のいちばん大きな財源となっています。ですから、町が国に依存しているウェイトが高いこととなります。ついで国庫支出金の九千二百六万二千円。内訳は、国庫負担金三千八百七十六万五千円。国庫補助金四千九百七十八万二千円。国庫委託金

国庫負担金には、保育所関係の負担金千三百二十二万七千円。小中学校教材費負担金など教育関係費二百二十一万五千円。土木施設および漁港災害復旧負担金二千三百三十二万三千円となっています。国庫補助金は、農業施設災害復旧補助金四千七百万円。小災害復旧事業利子補給金百十三万六千円。学校プール建設補助金百二十万など。国庫委託金は、国民年金事務委託金百七十一万五千円。（国庫支

出金全体で前年より千五百八十万円(増)。

町税総額八千二百萬円

住民一人あたり約一萬円

町税総額は、八千二百二十四万七千円で、町民税が二千九百七十九万四千円、固定資産税二千八百九十九万四千円、たばこ消費税千六百七十九万一千円、電気ガス税五百五十五万六千円、軽自動車税百五十万六千円、ほかは木材引取税、入湯税など。内訳は、町民税個人分が二千七百七十七万四千円で前年より六百七十万六千円の増。法人分は、二百六十一万六千円。固定資産税は二千六百三十一万一千円(土地にかかる分七百七十七万六千六百六十二万四千円。償却資産二百六十三千円) 国鉄など国有資産所在町村

への納付金二百九十二万九千九百円) 町税全体の伸びは、千六百六十一万五千円となっています。

県支出金六千四百八十三万一千円(前年より二千八百九十九万五千円)。県負担金七百二十三万一千円。県補助金五千六百七十七万三千円。県委託金八十九万七千円、

負担金の内訳は、民生費六百四十八万一千円。児童手当負担金四百五十九万六千円。保育所関係費百八十万六千円。災害復旧費負担金は、漁港災害復旧負担金七十五万四千円。農林水産業費補助金三千五百四十四万四千円。林道打越線三百二十

五万。農免道路二千八百六十七万五千円。農道舗装二百二十万四千円。民生費補助金千五百九十一万。老人医療補助金千四百六十万五千円。衛生費補助金五十四万七千円は結核予防三十万五千円など。

商工費補助金は観光費補助金二百万円など。土木費補助金二百八十四万四千円は、歩道整備二百万円。道路舗装八十四万四千円。

県委託金八十九万七千円。県税取扱費八十五万円などとなっています。

財産収入五千二百二十二万七千七百円。町有地貸付収入二百一十一万七千七百円。町有地貸付料二百一十四万四千円。定期預金利子収入三百一十萬円。財産売却収入のうち、土地売却収入四千六百万円。

町債三千六百万円。学校プール七百五十万。災害復旧費九百三十万。公共土木債三百五十万。農業施設災害復旧債二百八十万。漁港災害復旧債三百萬。消防債実谷消防器具置場二百萬。火葬場改築四百五十萬。農道および林道債二百七十萬。土木債一般町道改良事業債として一千万。

分担金及負担金千二百二十四万七千円。前年より千五十四万四千

増。土木費分担金千六百十五万。道路整備分担金のうち、農免道路分担金六百万(勝浦市より) 岩和田小浦線三百九十万。堺川

増。使用料及手数料千四百八十八万五千円(前年より百二十万九千九百円)。

住宅使用料二百四十一万二千円。保育料六百七十五万九千九百円。手数料はゴミ処理手数料百五十七万。戸籍、住民票などや諸証明手数料七十万。

繰越金七百萬。前年度繰越金諸収入四百四十九万六千円で前年度予算額二千百十五万五千円。

前年より千六百六十五万九千九百円。歳計現金の預金利子百三十万。国民年金印紙売捌手数料四十二万。予防接種納付金など三十六万五千円。雑収入二百三十八万一千円となっています。

自動車取得税交付金三百五十万。地方譲与税二百萬。寄附金九十萬五千。自動車ポンプ購入寄附九十萬など。

町の出納(会計)は毎日克明にしかも正確に記帳されている。

災害復旧費八千五百一十萬一千円。前年度より六百四十一万五千円。増、土木施設災害復旧費のうち、道路橋梁災害復旧費四百二十二万八千。南通学路工事三百九十六万八千。河川災害復旧費の工事請負費千二百六十六万三千。前年度より千三百九十四万七千円(増) 御宿漁港東側防波堤の前方に消波用テトラポット四トン重量のもの三百七十個設置する。

農地農業施設災害復旧費五千二百三十八万二千円のうち、工事費五千萬円。内訳は農地四百五十萬円。施設四千五百萬円。町単独事業分五十萬円。

地方債

三千八百萬円

8千5百萬円で

災害復旧

教育費八千四百二十二万二千円(

十万円。

前年度より千五百七十四万七千円(の増)。小学校学校管理費二千二百七十九万八千円のうち、学校プール千二百三十万円以外はすべて統合教育委員会への負担金となっています。

総務費七千八百八十一万四千円前年度より千三百三十四万七千円の増。給料特別職三人六百五十六万円。一般職千三百六十八万円。職員手当、期末、勤勉手当など七百二十八万四千円。ほかに人件費八百万円。庁舎修繕や事務用品、燃料など二百二十三万円。広城市町村圏事務組合負担金など二百七

農・林道がよくなる



農道・林道は年々改良整備されている。ことしは打越線が開かれる。

万八千円。

土木費、四千七百八千円で前年度より九百八十九万四千円(の増)土木総務費千四百五十五万円は、職員給など千七百七十一万二千円。臨時職員賃金百二十九万六千円。土木委報酬五十四万円。道路補修やその砕石など二百五十万円。道路新設改良は、二千七百三十万円(別表参照)で九カ所を改良整備します。

歩道整備事業は、御宿小学校前の橋に歩道橋十二メートル、歩道六十メートルをつくります。

公債費、元金償還金千三百六十九万五千円(公債費の内訳は別表のとおり)三千十四万一千円で前年度より六百七十七万一千円(の増)。

老人福祉(医療無料)に

千七百万円

民生費、社会福祉費千二百三十七万二千円。職員給料など人件費五百三十五万五千円。児童更生員などへの報償費百四十六万二千円。身障者年金や老人クラブ、町社会福祉協議会などへの補助四百六十一万一千円。老人福祉費千七百六十七万七千円は老人医療費無料化による町の負担金です。

千円や保育所の維持修繕費など五十六万七千円。児童措置費千八百九十九万六千円のうち、保育所給食材料や、スクールバスの修理費などが六百二十万円。保育所備品三十二万円。児童手当五百三十五万八千円。民生費の予算総額は、六千八百九十一万五千円で前年度より二千七百八十二万二千円の増となっています。

農林水産業費、五千九百二十六万五千円。農業委員会費は、農業委員などの報酬六十八万二千円。農業総務費六百九十九万九千円は職員給などがおもなもの。農業振興費は、水稲共同防除、農家組合助成、休耕地除草の補助など九十四万六千円。農業近代化資金に対する利子補給を町が一パーセント補てんするもの、この額が二十万円。

農免道路、県に工事委託する工事費三千五百万円。全体計画は約四キロ、四十五、四十七年度で三二キロ完成、四十八年度から勝浦地先にかかるため、勝浦市から六百万円の分担金が入ります。

衛生費、保健衛生総務費百五十万円のうち、予防注射代九十万円。栄養改善会や栄養教室へ十万円。衛生委報酬二十八万二千円。予防費、ワクチン、百日ゼキ、ジフテリアなど乳幼児対象八十八万四千円。委託料、小中学生の結核検査や住民検診(胸部X線)、がん検

借金(町債)返済に

三千万円

診など百二十万四千円。環境衛生費、火葬場改築千三十三万円。消毒用薬品八十五万円。清掃費、清掃職員給六百二十二万二千円。じん芥処理費百七十五万四千円。し尿処理費六百二十五万円。環境衛生組合負担金五百五十五万円。役場や公共施設の汲取

料六十万円、し尿証紙売さばき手
 数料十万円（漁協と商工会へ売さ
 ばき高の二八パーセントを補助）

あとは観光施設整備事業や商工
 会への補助など商工費が千六百八
 十八万三千円で前年度より六百十
 九万八千円の減。

消防費、千四百八十八万九千円
 各消防分団や本部の団員報酬など
 三百十六万六千円。消防団員の公
 務災害補償基金など負担金百四十

一億越えた国保会計

国保会計

国保税四千三百九十三万六千円
 加入世帯千六百八十。被保険者数
 五千五百九十八人。一世帯当り税
 額二万八千九百九十六円。一人当り
 税額八千四百六十二円（前年度よ
 り予算額で千三十二万三千円増）
 国庫支出金六千七百十八万六千
 円で前年度より六百八十七万一千
 円の増。

事務費負担金二百九十五万二千
 円。療養給付費負担金五千六百二
 十一万九千円。調整交付金七百八
 十三万三千円。

お医者さんへの支払い一億円

六万七千円。消防施設費四百六十
 七万円のうち、実谷消防器具置場
 四百万円。

議会費は、千二百七十八万一千
 円のうち、議員の歳費千二十八万
 一千円。議会報発行費六十万円。

視察旅費三十六万円などがおもな
 ものです。このほかに予備費百五
 十万円となっています。
 さらに予算では、町の一時借入
 金を四千万円と定めています。

町民一人あたり一万五千円

歳出 総務費六百四十七万九千
 円。職員給などのほかに納税組合
 事務費補助九十万円。療養給付費
 一億三千五百六十六万二千円など。



布施小学校改築事業——郵政省の簡保資
 金が使われました。

(歳出)

(単位：千円)

款	本年度 予算額	前年度 予算額	比較		百分率%	特定財源			一般財源
			増	減		国	県	地方債	
1. 議会費	12,781	10,142	2,639		2.4				12,781
2. 総務費	78,814	67,467	11,347		15.0	1,224		2,810	74,780
3. 民生費	68,915	41,733	27,182		13.1	37,333		8,171	23,411
4. 衛生費	29,681	16,317	13,364		5.6	582	4,500	1,841	22,758
5. 農林水産業費	59,265	45,112	14,153		11.3	35,044	2,700	7,152	14,369
6. 商工費	16,883	23,081		6,198	3.2	2,000		1,000	13,883
7. 土木費	47,008	37,114	9,894		8.9	2,840	10,000	11,303	22,865
8. 消防費	14,889	12,333	2,556		2.8		2,000	1,140	11,749
9. 教育費	81,422	65,675	15,747		15.5	3,871	7,500	94	69,957
10. 災害復旧費	85,101	78,686	6,415		16.2	71,073	9,300	400	4,328
11. 公債費	30,141	23,440	6,701		5.7	1,126		922	28,093
12. 予備費	1,500	1,200	300		0.3				1,500
計	526,400	422,300	110,298	6,198	100	155,093	36,000	34,833	300,474

起債の目的	限度額	起債の方法	利率	償還の方法
学校プール 建設費	八、〇〇〇	普通貸借	五〇%以内	借入れの日から償還期間を含み 一〇年以内の元金償還 する。ただし財政その他都合に より据置期間及び償還期間を短 縮し若しくは繰上償還すること ができる。
土木施設 災害復旧費	三、五〇〇		六、二%以内	借入れの日から据置期間を含む 一〇年以内の半年賦償還する。 以下上欄に同じ。
農林水産業 災害復旧費	六、〇〇〇		六、二%以内	借入れの日から据置期間を含む 五年以内の半年賦償還する。以 下上欄に同じ。
消防器具置 換費	二、〇〇〇		六、二%以内	借入れの日から据置期間を含む 一年以内の半年賦償還する。以 下上欄に同じ。
火葬場改築 費	五、〇〇〇		六、二%以内	借入れの日から据置期間を含む 一年以内の半年賦償還する。以 下上欄に同じ。
小幡立山線 農道舗装	二、〇〇〇		六、二%以内	借入れの日から据置期間を含む 一年以内の半年賦償還する。以 下上欄に同じ。
林道打越線 開設	一、七〇〇		六、二%以内	借入れの日から据置期間を含む 一年以内の半年賦償還する。以 下上欄に同じ。
一般町道 良道	一、〇〇〇		六、二%以内	借入れの日から据置期間を含む 一年以内の半年賦償還する。以 下上欄に同じ。

地方債の前々年度末における現在高並に前年度末 及び当該年度における現在高の見込みに関する調

(単位：千円)

区 分	前々年度末 現在高	前年度末現在高 見込	当該年度中増減見込		当該年度末 現在高見込額
			当該年度中 当起見込	当該年度中 元金償還見込	
1. 普通債	134,991	124,073	29,500	12,513	141,060
土木債	27,291	23,122	10,000	4,016	29,106
農林水産業債	21,764	19,867	2,700	1,851	20,716
教育債	72,320	69,534	7,500	2,733	74,301
公営住宅債	6,550	6,017		552	5,465
災害復旧債	7,066	5,533	9,300	3,361	11,472
2. 特別債	55,261	53,089	4,500	2,254	55,335
3. その他債	4,268	4,967	2,000	1,699	5,288
計	194,520	182,129	36,000	16,446	201,683

道路改良カ所

工事路線名	工事費
仙入塚線	八〇万円
後宿舗装	一七〇
神明様下	一八〇
音教寺下	一〇〇
須賀排水	九〇
南通学路改良	三〇〇
川前線改良舗装	六〇〇
堺川護岸	三〇〇
部田前線舗装	二〇〇

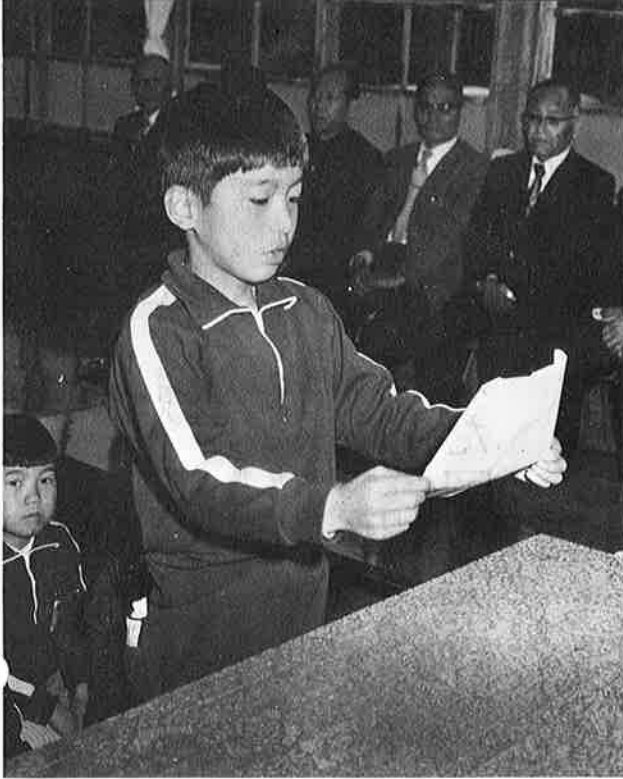

おらが分校 さようなら

実谷分校86年の歴史閉じる

布施小学校（江沢実校長）実谷分校の閉校式が、三月三十一日午後から同分校で開かれました。八十六年の歴史のある「おらが分校」と別れるときがきたと、同部落民は総出で朝早くから最後の奉仕に校舎や校庭の清掃に汗を流しました。

同分校が開かれたのは、明治二十年四月。一時は四十人をこえる生徒がいたこともありましたが、いまでは十七名とへる一方。現在改築中の布施小学校が近く完成するのと、教育効果や交通事

情がよくなったことから閉校にふみきったもの。

この日の閉校式に集まった部落民のなかには、分校建築のとき、木材や私財をだしあつた人もいて当時の思い出話にふけていました。

写真上「分校がなくなっても、ほかたちはがんばります。」と在校学生代表（吉田君）は元気にあいさつ。

下きようでおらが学校ともお別れだ。在校生は式の進むのをじっと見守っていた。



優秀旗もらって ますますハゲミます

受賞祝賀行事—御宿町消防団

優秀消防団に県から贈られる優秀旗の受賞祝賀行事が、四月一日役場グラウンドで行なわれ、日ごろの訓練の成果を披露し、これか

らの防災体制の充実を誓いあいしました。

写真 ポンプ操法にも力が入る



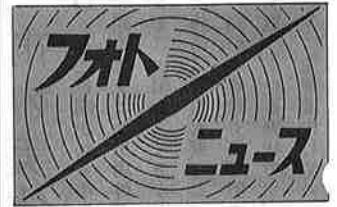

自衛隊さん ご苦労さん

自衛隊員さんが海岸清掃をし、汗を流しました。

四月十日午後一時から二時間、岩和田海岸を二十名の隊員さんの手よってみるまに海岸がきれいになりました。

この奉仕作業をしてくれた隊員さんは、三二二地区施設隊（辻隊長）のメンバー。

おりからの小雨について、熊手にビニール袋を背負ってせつせと立働いてくれました。

それにしても心ない人のすてるゴミの量に隊員さんもなつかばあきれたようでした。

写真 広い砂浜をたちまちきれいにしてくれた自衛隊員さん。

モシ……

モシ……

緊急防災体制をどうぞ

非常無線器、役場に設置

役場に非常無線器が備えつけられました。

水害や大火災など非常時に県と町を結び情報の交換や待機、避難体制など住民に呼びかけるための連絡を密にできる新鋭器です。また自衛隊の出動要請にも一役買うことになりました。

写真 非常無線のアンテナ。県から非常連絡の電波をこれがキャッチする。





消費地化する御宿!?

直売所の成果認める

モニター

反省会から

広報モニターと消費生活モニターの任期が三月で切れました。二年間モニターとして、町行政をはじめ、物価問題などいろいろな面で提言やご批判をいただきましたが、任期のしめくりとして、モニターの在り方や夏の物価問題の反省など、両モニター合同の会合を開きました。

各モニターからだされたご意見やご要望を要約してみると……。

◎ 昨年はじめて行なった、魚や野菜の直売所は、一応の成功を

市の実体を調べよう

◎ 週二日開かれる市について、一回の売上げや出店件数や業者がどの町からくるかなど調べてみることも必要でしょう。

◎ 当町の農家も市で野菜や果実を買っている実状です。御宿が急速に消費地化している一つの

みたと思えます。ことしもぜひつづけてほしい。できることから日用品なども揃えていただければ消費者にとって朗報です。

◎ みやげ物を扱うことも結構ですが、労が多いわりには、益が少ないと思われるから、むしろ所期の目的である地元民を対象とした商売で進んでほしいものです。

◎ また、ある程度の実績をあげた直売所を岩和田へも設けてほしいものです。

◎ こうも物価があがってくる農家生産が見直されてくるでしょう。御宿の市場を中心にして土地柄にあったものを作ったら農家経済はなりたつと思います。

◎ 作物に対する研究不足もありますが、当地に適した作物はないという声もきかれました。

◎ 現われでしょう。お金がいくら入っても、すぐでいてしまふということになりはしないだろうか。

◎ 物価が高いということは、人口が少ないために購買力が弱い

◎ ことが最大の原因でしょう。当地にもそろそろショッピングセンターができてもいいころです。

町の施設をこの目でみよう

◎ ぐらしの一日教室や市場等の見学などモニターとしての知識を広めることも必要。経済人などの講演もきき、モニター全員に報告して、意見を交わすことも大切でしょう。

◎ 広報モニターとしては、意見

開発は自然保養が大前提

◎ 望ましい開発のあり方については、1、自然保護 2、住民への利益の還元が大前提。公聴会などひらいて、住民へ開発計画をよく知らせ協力を求めることが先決。

◎ 以上がおもな意見ですが、開発問題や物価問題は、ひとりモ

農地無断転用まった!!

◎ 最近、農地を農地以外の土地(宅地)への転用が増加しておりますが、農地法で定められている手続きをとりませんと農地転用ができません。この手続きをとらないで地目を変更すると無断転用として売った人も買った人も罰せられ

◎ ることになっておりますので、農地の取扱いは十分気をつけてください。なお、農地を転用する場合のくわしい手続きについては、農業委員会にお聞きください。

住民利益、環境保全を要求

話し合いの場残る

(一部に反対意見でる)

県南総開発の説明会



①

町では、三月二十四日、役場会議室において、南総開発局が計画している保養団地やゴルフ場等の開発事業と、県観光公社が岩和田小浦地区を中心に開発を始めたレジャーセンターなどの事業について、局や公社の責任者を招き、一般町民、町議、町開発審議委員に對し、マスタープランの説明を開き協力を求めました。



②

説明会は、午前十時から十二時までは県観光公社関係の事業について、午後は一時から三時まで南総開発局の開発事業について、質疑応答の形で説明されました。

午前の部では、
 △ 休泊地区を御宿地区にも作つたほうがよい。
 △ 入込人口が増えれば、当然ゴミなども増える。ゴミ処理能力

もほぼ限界に近い。増量するゴミ処理の負担をどうするか。
 △ 公社はいままで秘密主義だった。これからは地元関係者によく話し合ってから仕事をすすめてほしい。

△ 小浦地区の開発に伴い汚排水が流出し、磯根資源を荒らさないよう万全を期してほしい。

△ 夷隅地区開発事業を一本化できないか。

△ 地元利益優先というが、利益の還元を具体的に示してほしいなどの意見がだされました。また、午後の部では、保養団地の計画に話題が集中しましたが、そのなかで買取価格や水害、河川の汚濁など公害を誘発するおそれがあるという一部の人が強い意見がだされました。

保養団地については、計画面積の四割程度の買取状況のため、地主をはじめ、一般町民との話し合いの場が残されています。

写真①県や町の開発に対する方針や希望が発表された。

②会場をうめた利害関係者や一般町民。開発が環境保護かと熱つばい質疑が交わされた。

非常勤特別職の報酬が つぎのように改められました。(四月一日から)

職名	報酬の額	職名	報酬の額
選挙管理委員会委員長	二、二〇〇円	連絡員	一〇、〇〇〇円
同 委員	二、〇〇〇円	農業委員補助員	八、〇〇〇円
監査委員(学経)	三、〇〇〇円	有線放送運営委員会委員長	二、〇〇〇円
同 (議選)	二、五〇〇円	同 委員	一、九〇〇円
農業委員会委員長	五、〇〇〇円	母子福祉推進員	五、〇〇〇円
同 委員	三、七〇〇円	選挙管理員	二、〇〇〇円
学校歯科医師	二六、〇〇〇円	投票管理員	二、〇〇〇円
学校薬剤師	一九、〇〇〇円	選挙立会人	一九、〇〇〇円
国民健康保険運営協議会会長	二、〇〇〇円	開票立会人	一九、〇〇〇円
同 委員	一、九〇〇円	社会教育委員	二、〇〇〇円
区 長	一、〇〇〇円	同 委員	一九、〇〇〇円
区 代理	三、五〇〇円	プール運営委員会委員長	二、〇〇〇円
民生委員・総務委員	三、〇〇〇円	同 委員	一九、〇〇〇円
固定資産評価審査委員会委員	四、〇〇〇円	町 嘱 託 医	一、〇〇〇円
農林統計調査員	八、〇〇〇円	公民館運営審議会委員長	三〇、〇〇〇円
保育所 医	九、〇〇〇円	公民館 長	一九、〇〇〇円
土木 委員	二、五〇〇円	文化財審議委員	一九、〇〇〇円
衛生 委員	二、五〇〇円		

消防団員報酬が つぎのように改められました。(4月1日から)

職名	報酬の額	旅費の額
団 長	年額 二八、〇〇〇円	職員の旅費に関する条例の二等級の職にある者の受ける旅費
副 団 長	一九、〇〇〇円	
本 部 長	一九、〇〇〇円	職員の旅費に関する条例の三等級の職にある者の受ける旅費
指導部長	一五、〇〇〇円	
救護部長	一五、〇〇〇円	
分 団 長	一五、〇〇〇円	
副分団長	一〇、五〇〇円	
部 長	九、〇〇〇円	
班 長	七、五〇〇円	
団 員	六、〇〇〇円	

漁港関連道路へ 町道岩和田海岸線

町道の一部が廃道となり、漁港関連道となります。
 町道の一部が廃道となり、漁港関連道となります。
 岩和田海岸線(岩和田漁協協) 町道岩和田海岸線(岩和田漁協協) 町道岩和田海岸線(岩和田漁協協)
 延長三百メートル、幅員四・五メートル。
 三月八日から、これからは漁港施設の一部となり、国・県の補助金の対象となります。

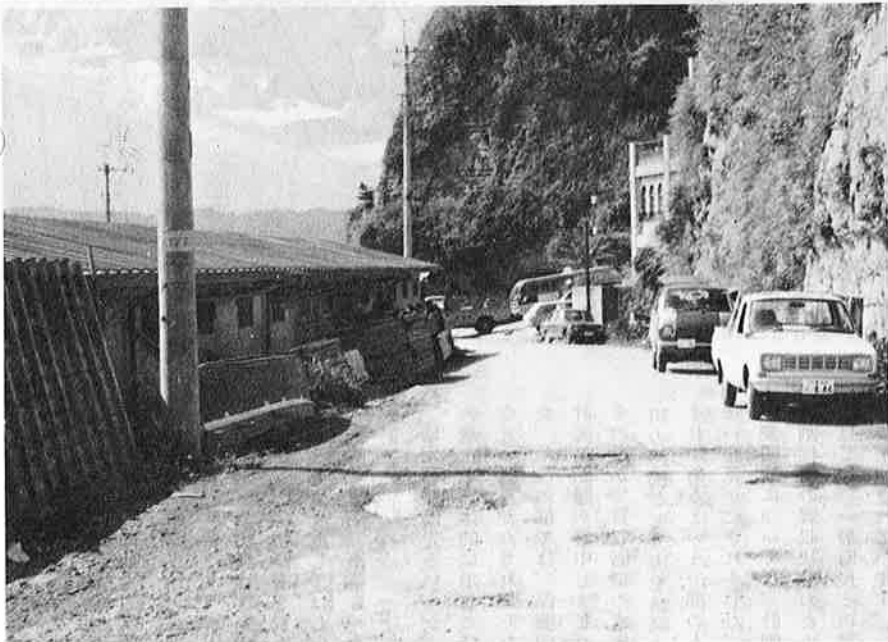

町道から漁港関連道路になったメキシコホテル前の道路。

すばらしい明子さん



伊藤裕子 (新町)

「手足の不自由な人」ということばを聞くと私の頭にまっさきに明子さんのことが思い出される。きよ年の日曜日、宿題も終わり、ひまだった私は、ふとテレビをつけてみた。そのしゅん間私は、はっとおどろき目をみはった。テレビにうつったものは、足も顔もふつうの小学生であつたが、手だけが、うでの長さだけがふつうの人とはちがつて短かいものだった。明子さんは、二、三十センチのうででいっしょうけんめい洋服を着ていた。くつ下などは、足に手がとどかなく、からだを思いつきり曲げてあせだくだくでやつとはけた。私たちは、かるがるとはけるくつ下も明子さんは、全力をつくしてようやくはけるのだ。

そのあとの学校生活の中でも胸をうたれるものがあつた。算数の時間、コンパスで円を書いてもようをつくる問題をやっていった。明子さんもみんなと同じにコンパスをもつて、円を書いていしたが、どうしても手に力が入らなく、円すらうまく書けない。何度やってもうまく書けず失敗して消す。その消しゴムを持つ手にも力が入らなくなり、ノートに消したあとが何重にもうつつていた。算数の時間も終わり休み時間になつてもひとりぼっちでいっしょうけんめい力をふりしぼつて、やつと一つ円が書けた。曲線がかすかにふるえていたが、その円は見えていた私の胸をうつ、すばらしいものだった。

そのあとの体育でマットの上の前回りをまさか明子さんはやらないうらうと思つていたらやつたのだ。私がある時、いちばんおどろいたことは明子さんの目の光りだった。矢のようにするどく、やるぞという決意がみなぎつていた。「これはできそうだ」と思はずいつてしまったが、ほんとうに回つた。ほかの人と同じように、ほかの人よりじょうずかもしれない。習字も「たけのこ」と書いていたが短いうでをおもいつきりのばして、しんけんを書いてる。手の不自由な人が、こんなにも明るく、こんなにも一つのことに全力をつくして、ふつうの人といっしょに学校の団体生活にとけこんでいけるものなのか、と私はただただ感動した。明子さんがここまでくるには、こらえきれないほどの血がにじむような訓練があり、考えられないような強い決意と勇気が重なつてこんなにこの生活をかちとつたのだらう。私の心の中には、最初の同情心からかけはなれた感げきと尊敬がのこつた。私は明子さんのこれからの幸せを心からいのつた。

どうかみなさんもくじけずにがんばつてください。

排気ガス規制 強まる

現在あなたがお使になつてる車についても、排気ガスの規制がされます。

光化学スモッグ発生防止策として、いままでの一酸化炭素の規制に加えて、チツソ酸化物および炭火水素排出の減少をはかるために規制が強化されたわけです。

今回の規制は、まず点火時期の調整をしてから、つぎに定める期限内までに排出ガスの減少装置の取付を行なわなければいけません。



写真 Ⅱ 交差点は排気ガスのため

方 法	期 限	対 象 自 動 車
点火時期調整	48. 4. 30まで	ガソリン又はLPGを燃料とする普通、小型、軽自動車
排気ガス減少装置の取付	排気量、地域により下表に定める期限	ガソリン又はLPGを燃料とする普通、小型自動車

●自動車排出ガス減少装置取付期限

用途 乗 用 車	乗 用 車		1000ccまでのもの	その他の自動車
	1800ccをこえるもの	1600ccをこえ1800ccまで		
使用の本拠地				
東 京 都	48. 4. 30まで	48. 11. 30まで	49. 3. 31まで	49. 12. 31まで
千 葉 県	48. 8. 31まで		50. 3. 31まで	
神 奈 川 県				
埼 玉 県				
東 京 圏	49. 12. 31まで	50. 3. 31まで	50. 3. 31まで	50. 3. 31まで
その他の地域				

技術も地位も 高めたい

高等職業訓練校開校

技術革新の進展が著しい昨今、それに対応できる幅広い知識と高度な技術力をもつた労働者を養成する必要があります。とくに建設関係技術者に必要な技術を習得させ、生産の向上と技術者の地位の向上を図るために夷北夷南共同高等職業訓練校が開校されました。

建築大工

- 鶴岡博幸さん(久保)
- 吉田幹雄さん(新町)
- 野呂文正さん(浜)
- 狩野英男さん(〃)

表彰

御宿町は、優良町として、全国町村会より表彰されました。

善意

桜の苗木百本を町へ寄贈してくれた五人のかたを紹介します。

新町

田中岩雄さん

須賀

神定与一さん

渡辺嘉重さん

石井 実さん

鶴岡秀男さん

自分たちの住む町を少しでもきれいにしようという美しいプレゼントです。

町では、さつそく、須賀の大駐車場や役場の庭に植えました。この桜の苗木をいじめないよう、せっかくなご好意をふみにじらないよう大切に育てましょう。

御宿町母の会(山口尚子会長)

は、御宿保育園にカメラと附属品一式を寄贈されました。

契約変更にも印紙が必要

□□印紙税の知識□□

みなさんは、土地などの売買契約書や一万円以上の領収書(営業

に関する領収書)には印紙をはって、消印し、印紙税を納めることはご存知のことと思います。

印紙税のかかる文書には、いろいろの種類のものがあり、その文書に記載されている金額によって納める印紙税の額が異なるものなどがありますから、文書をつくるにあたっては、まちがいのないようにご注意ください。

印紙をはり忘れたり、金額の違う印紙をはったりすると過怠税が課されますからあわせてご注意ください。

とくに、つぎのようなところにまちがいが多いですから気をつけてください。

①一つの取引で、二通以上の契約書を作成した場合は、その全部に印紙をはる。

②正式な契約書はつくらずに念書、覚書、承諾書、確認書などをつくって済ませたときでも、契約

の成立したことを証明するものであれば、契約書となるので、その内容に応じて印紙をはる。

③すでに成立している契約の内容を変更したり、新たな内容を追加したことを明らかにするためにつくる文書や、本契約を結ぶ前にあらかじめつくる予約を証する文書も同じように印紙をはる。

④注文請書は、その内容が物品売買のもの(記載金額一万円未満のものは除く)であれば二十円請負のものは記載金額に見合った額の印紙をはる。

⑤一万円未満の金額の契約書、領収書には印紙税はかかりませんが、記載金額のないものには、その書類の種類により二十円、五十円または二百円の印紙をはる。

領収書をもっていないかたため仮領収書を発行した場合でも、金銭や有価証券を受けとったという事実を証明するものであれば印紙をはります。

なお、わからないときはお気軽に、税務署へおたずねください。

おめでた



一月 男6 女6 計12

区 出生児 性別 保護者

須賀 岩野正一 男 勝己

久保 岩瀬貴昭 男 昭洋

" 岩瀬尚子 女 佳嗣

新町 岩野香苗 女 数男

" 平島陽子 女 靖夫

" 山本清一郎 男 金四郎

六軒町 村山朋子 女 諭

" 幸保賢一 男 武

岩和田 畑中留美子 女 英男

" 松谷敏樹 男 清治

実谷 君塚里織 女 新一

" 吉野公啓 男 泰俊

二月 男8 女4 計12

須賀 式田昌子 女 晴夫

浜 相場淳子 女 英輝

久保 君塚博行 男 勲

一月 男3 女5 計8

区 死亡者 年齢 死亡日

浜 石井きと 94 1月22日

高山田 井上文吉 84 1月19日

久保 岩瀬つや 77 1月21日

岩和田 鶴岡チヨ 76 1月5日

岩和田 松下友子	47	1月2日
上布施 大地久雄	81	1月16日
" 大地博	51	1月22日
" 大地いち	96	1月24日
二月 男3 女3 計6		

浜 石井力之助 76 2月20日

高山田 滝口むな 74 2月12日

久保 大曾根雄吉 66 2月1日

岩和田 近藤ぎつ 85 2月19日

上布施 新井りせ 77 2月14日

" 渡邊 茂 70 2月15日

久保 松本輝和 男 文夫

新町 滝口清 男 剛

" 君塚さおり 女 猛

岩和田 市東真由美 女 隆男

" 吉野栄二 男 巖

七本 吉野敏明 男 正

" 吉野正信 男 雅章

実谷 吉野安洋 男 操

上布施 浅野俊夫 男 日出夫

人口 (4月末現在)

男	3,913
女	4,552
計	8,465
世帯数	2,175

発行所 千葉県御宿町役場

発行責任者 岩井敏夫

編集者 加藤長