

# おんじゅく

The Onjuku Koho

74-10

昭和49年

第133号

千葉県御宿町役場発行



護岸工事もあと一息で（成）、裾無川災害復旧工事はこれで一段落



# 1日に10トンを処理

## 軌道にのったごみの収集

ごみ収集処理がようやく軌道にのってきました。

夏季のあの殺人的なゴミの量は格別として、日量十トン程度のゴ

### ごみ収集日割表

曜日	月	火	水	木	金	土
収	新町・久保・須賀・浜	岩和田・六軒町・高山田・新宿	(危険物) 新町・久保・須賀・浜	新町・久保・須賀・浜	岩和田・六軒町・高山田・新宿	(危険物) 岩和田・六軒町
集						月末の土曜、高山田・布施の危険物
区						

ミは現在の施設でなんとか処理できるとなりました。施設、人員とも十トン体制はできあがった



収集能率をあげるために正しいゴミの扱いをしましょう。

ごみは正しく  
だしまししょう

現在、行われているゴミ収集の日程は二頁の表のようになっており、現在は一、五四八世帯、八、五八三人が加入し、ほぼ町全域を対象に収集が行われています。収集車は二台、ダンブ車とロータリーで、週六日（うち二日間は危険物収集日）フル回転しています。しかし、収集がフル操業でどう

## さらにサービスの徹底を

にか稼働しているものの、ごみ集めをするうえで、いくつかの問題があります。それは、定められた容器、場所、日時にごみを集め取集作業員が容易に作業できる状態にしておいてくれることが最低の条件です。特殊な容器や、ゴミの区分（危険物や焼えやすいもの、台所からの廃物）をしていただ

こと、などを心がけていただくこと、収集能率も上がり、環境の美化にもつながります。これは加入者へのサービスという形で還元されることにもなります。一方、収集場所を多くしてほしいという声も聞かれますが、少ない場所で効率的に収集をすることが望まれます。



昨年までは、ゴミ収集手数料は一般家庭で月一〇〇円でしたが本年度からは倍の二〇〇円にふえました。この理由は、いろいろありますが、なんといってもごみ処理費、収集運搬費が大幅にかさんできたのが主因です。なかでも人件費、燃料などがその大半です。ちなみに四十八年度のごみ収集に関する収支決算（見込み）をみてみ

## 奥さん方の声

### 金にかえられぬ「業者委託」

たしかにごみ収集は順調になっ



岩和田 照子  
大野 照子

### 海をよごす元凶を断て

ごみ処理のことで、日ごろ感じていることをいくつかあげますと  
1、休日にぶつかった場合の後の日程がよくわからない。



須賀 渡辺真喜子

2、置場所や収集時間をよく考えたい。

てきました。わたしのところでは夏のごみの量がことのほか多いので苦勞しますが、業者委託で、なんとか悩みも解消されました。ただ委託業務のはじまる前のわず

かな間、ちよつと苦勞します。それと木片などの処理について危険物が普通のごみ扱いするか、はっきりさせていたいただきたいと思いま

- 3、夏のごみ管理を慎重に。とくによそからきた人たちもごみですのルールをはっきりさせたい。ただ置いておけば処理してくれるという気持が強い。
- 4、海岸や川への不法投棄の解決策を。
- 5、紙袋による収集方法について研究してみる必要がある。
- 6、環境の美化、国道などのごみの散逸など、よそからきたお客さんに不快感を与える。
- 7、ごみ手数料は適当な値段でしよう。

# 経費節約にご協力を

## ―急に増加した医療費―

医療費はこの十月一日から一六%引きあげられました。

すでに二月に一七・五%の値上げがあったばかりですから、年初からすると三六・三%という大幅な値上げになります。

今回の値上げの理由は、一般物価の値上がりに伴う医療機関の経営危機打開のため、ということになっています。しかし、それにしてもこの大幅な値上げは、すでにかなり深刻な状態にある国民健康保険の財政にとって、危機がいつばいです。

医療費は、もともと放っておいても、毎年ふえる傾向にあります。とくに最近では、おとしよりの医療費無料化にもなつて、この増加の傾向は一段と早まり、国保の財政に深刻な影響を与えております。それに加えて今回の大幅な値上げです。国保の財政は正に危機的状況にあるといえましょう。

このまま推移すれば、皆様方にご負担いただいている保険税の値上げも再度考えざるを得ない状況

が招かされるおそれがあります。

このような国保財政を破局から救うため、何とぞ、医療費の問題に深いご関心をお寄せいただき、医療費節約にご協力をくださるようお願いいたします。

## 医療費節約へ

### 5つのお願い

▽往診はなるべくさげよう

往診(二キロまで一五〇〇円)は、できたら避けたいものです。

往診の場合、お医者さんは、聴診器など簡単な器具しか持っていない

ません。本格的な診療をうけるなら、どうしてもお医者さんのホームグラウンドである病院、診療所へ出かけてみてもらう方がよいのです。

往診は必要やむを得ないときに限るべきです。

また、深夜(一五〇〇円加算)

休日(一〇〇〇円加算)、時間外

(三〇〇円加算)受診は、お医者さんに面倒をかけるばかりか、医

療費の面でもばかになりません。

深夜や休日に診療をうけるのはよくよくの場合であることは分かります。

しかし、注意さえしていれば、これを避けることは決して不可能ではありません。

### ▽治療より予防を

病気になるって治療をうけるより病気になるらないよう予防につとめましょう。

ふだんから体力が充実していれば、少々の病気はうけつけません。

そのためには、平素の心がけが大切です。

夜ふかしをやめ、睡眠と休養を十分とつて、過労をさける、偏食をやめて、あらゆる食物をまんべんなくとる、適度の運動をしてか

らだを鍛える、などを心がけましょう。

### ▽早期発見、早期治療

病気は早いうちに発見し、早く治療するのが理想的です。ところが、からだに悪いところがないととかく健康に無関心です。ごしがちです。その無関心の間に、病気はひそかに進行している場合が少なくありません。それを早期に発見するのが健康診断です。

健康診断をうける機会があったら、面倒がらず積極的に、逃がさずうけるよう心がけましょう。

### ▽お医者さんを信じる

かかっているお医者さんを信ずることが大切です。『どうもあのお医者さんのやることはフにおちない』などと疑っ

ていたら、治る病気も治らなくなります。

まず、選んだお医者さんを信頼し、すべてまかせることです。その上で、どうしてもやり方に納得できない点がある場合は、遠慮せずに転医を申しでもやむを得ません。

### ▽家庭医をもちましょう

家庭医とは身近にいて一家の健康のことはなんでもうちとけて相談できるお医者さんのことです。からだの具合の悪いときは、まず家庭医にみてもらう。そしてむずかしい病気だったら、家庭医を通して専門医なり大病院へ紹介してもらおうのが望ましい治療のうけ方です。

## 病気はちょっとした油断から





稲の取り入れを終えた 田の裏作を考え  
土地利用を高めよう

# 食糧危機迫る

## 飼料、穀物増産しよう

最近、水田の冬期土地利用の現状および麦など裏作物の作付けの動きから、水田裏不作付地の解消を進めるとともに麦や飼料作物などの振興を図るため、国や地方公共団体、農業団体など一体となつて水田裏不作付地解消運動を展開することになりました。

都道府県における水田の冬期利用面積は、近年急激に減少し、四十年の七十一万二千ヘクタールから四十八年には二十五万一千ヘクタールとなりました。このため水田の冬期利用は率にして、四十年の二二・七%から四十八年に八・四%に低下しました。このような

水田裏作の著しい減少の中で、麦の作付減少が大きな割合を占めています。

一方、気象条件から二毛作が可能な関東以西の地域において、水田の乾温条件からみた水田裏作の利用可能地は約八十万ヘクタールであると推定されています。土地資源に制約があるのが国で、これをそのまま放置するわけにはいかないので、これらの不作付地を解消するため、生産の長期目標にそつて計画的に、不足している麦および飼料作物の作付増加を図ることが急務となっています。

### 作付地の増加が急務

わが国の農産物総合自給率は、四十年の八一%から四十七年には七三%へと低下しています。なかでも、穀物は四十年の九一%から四十七年には四三%へと大きく低下しました。このような食糧自給率の低下は、世界的に穀物需給が安定している場合はあまり問題になりませんでした。しかし、最近における世界的な食糧をめぐる事情は大きく変化しています。

すなわち、第一は、これまで比較的安定していた世界の穀物事情

は、昨年来ソ連の大量買い付けやアメリカでの不作などにより需給がひっ迫し、在庫の減少が進んでいること。

第二は、開発途上国における人口増加による食糧需要の増大、先進国を中心とする畜産物消費の増大に伴う飼料穀物需要の増大が見込まれています。

第三は、長期的には、地球的規模において気象変動が予測され、寒冷地域などではいわゆる異常気象の発生のひん度が高まること



遊休土地の再利用を積極的に進める必要があります。

### 資源の高度利用へ

予想されており、農業生産の不安定が懸念されることであります

このような情勢から、限られた国土資源を高度に利用することがぜひとも必要になっています。つまり国内で生産可能な食料や飼料は極力国内生産により賄うことを基本として、国内の生産体制を整えることが必要となつてきています。その一環として、空地が目立つて多くなっている水田の裏を利用して、麦、飼料作物などの生産を拡大して、食糧危機に備えなければなりません。

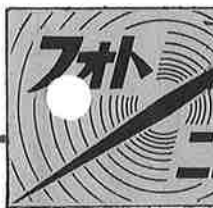

秋三

食欲

でパンを口に運ぶ

楽しい給食の時間  
ふっくらとした手  
あーおいしい……

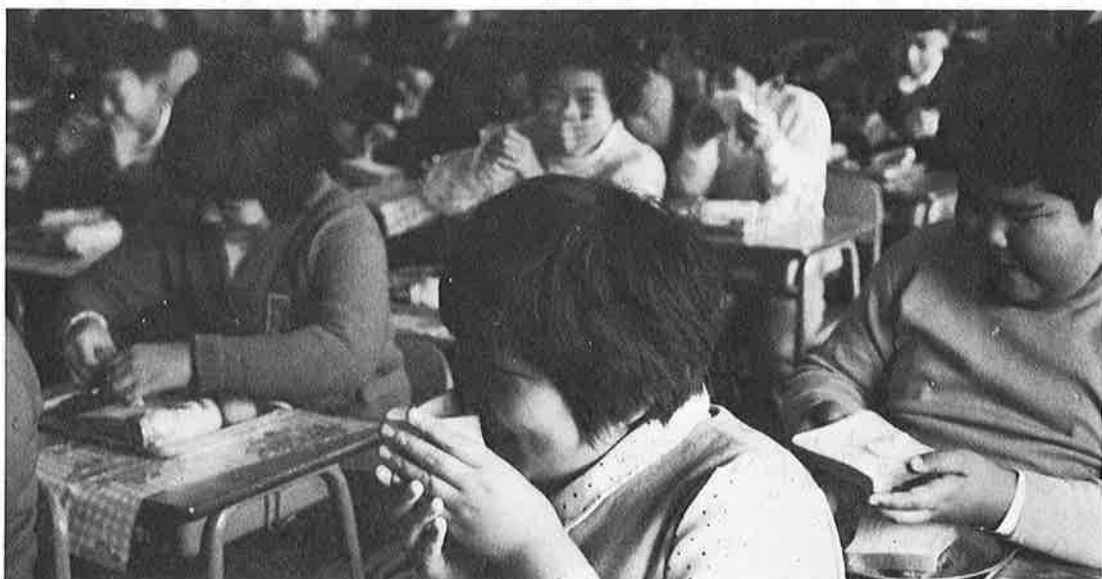



## スポーツ

快晴の10月10日、昭和49年度御宿町スポーツ競技大会が午前8時50分から御宿小学校ほか2つの会場で開かれ、バレーボール、剣道、卓球、ソフトボール大会などなごやかな戦いがくりひろげられました。

また、早起き歩こう会は、午前6時御宿小学校を出発し、記念塔、スキー場などの観光コースをめぐる6キロの道のりを約100名の参加者が歩きまわりました。

各競技の成績はつぎのとおりです。

◎男子ソフトボール大会 優勝御宿漁協青年部チーム②位岩和田青年部チーム③位商工会青年部(B)チーム④位第七分団、参加チームは12チームでした。

◎女子バレーボール大会 優勝須賀婦人会②位御宿家政高校A③位上布施④位六軒町、参加チームは8チームでした。

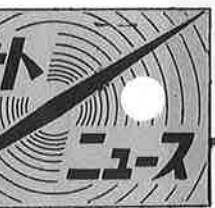

## 三題

## 読書

おばあちゃん、ぼく本を読むのうまいよ……

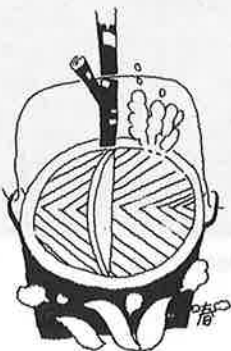

# 海岸・プール人出減る

## 海浜安全管理は前進——夏の状況



これでも昨年より人出が減った中央海水浴場

六月一日に海開きしたことしの海の観光は、七月の長雨による、短いシーズンに終始した。

八月の前半が勝負どころとなった短期決戦もやはり天候には勝てず、入込客数（別表参照）も全体的に前年度を下回った。

こうしたなかにあつて当町は、安全対策に本腰を入れ、観光協会や町の努力が実り事件事故も比較的少なく、安心して泳げる海とし

### プール、天候に泣く

一方施設の利用状況も前年を下回った。プールの利用者や車による来遊者の数にも変化がみられた。プールは、おとなより子ども利用者がふえた。車は大型、バスな

どが少なくなっている。いずれにしても、天候に左右される観光シーズンだけに数の減少はどうしようもなかった。

### 観光地巡りに変化

夏の観光に対する若人の考え方も少しずつ変化が現われてきていることは注目に価する。たとえば、島、半島、へき地にあこがれる客層が増えていること。一カ所にとどまらず、一シーズンに何カ所の地を訪れるという傾向もみられるという。屋久島、与論島、沖縄、グアム、ハワイなど遠出をする人がふえてきているともいう。これは一時的な現象なのだろうか。望みたい。



### 郡内市町村別入込状況 (7・8月)

年度 市町名	48	49	増減	対前年比	水難事故者	
					48	49
御宿町	1,087,300人	1,023,890人	△63,410人	94.17%	2人	3人
勝浦市	1,653,000	1,637,500	△15,500	99.05	2	2
大原町	567,000	258,600	△308,400	45.61	3	0
岬町	51,980	41,800	△10,180	80.42	0	1
大多喜町	16,200	5,000	△11,200	30.85	0	0
計	3,375,480	2,966,790	△408,690	87.89	7	6

表で見る  
夏の状況



### 観光客入込状況

	7月	8月	計
49年度	275,890人	748,000人	1,023,890人
48 "	466,000	621,300	1,087,300
対前年比	59.2%	12.4%	94.2%

### 海岸の状況

月別	青旗 (遊泳適)	黄旗 (遊泳注意)	赤旗 (遊泳禁止)
6月	11日	11日	8日
7月	8	18	5
8月	9	14	8

### 〈県内市町別夏季観光客入込状況〉

勝浦市	1,637,500人
御宿町	1,023,890
館山市	767,000
富山町	629,400
一宮町	579,940
鴨川市	560,300
九十九里町	547,160
白浜町	546,000
富浦町	541,000
大網白里町	439,500
計	7,271,690

### 駐車場利用状況

車種	中央	岩和田	浜	須賀	今泰脇	計
バス	8台		66台	35台	1台	110台
普通車	6,041	3,019	2,852	216	849	12,977
二輪車	91	2	1	1	18	113
計	6,140	3,021	2,919	252	868	13,200

### プール入場料等調べ

(単位円)

### 月別入場料調べ (単位円)

月別	49年度	48年度	比較増減
7月	2,374,400	3,249,150	△874,750
8月	6,167,850	5,847,010	320,840
計	8,542,250	9,096,160	△553,910

種別	人員等		金額	
	49年度	48年度	49年度	48年度
入場料大人	19,190人	21,229	5,757,000	6,366,420
子ども	14,057	13,339	2,108,550	2,000,040
学割	6,767	7,297	676,700	729,700
計	40,014	41,865	8,542,250	9,096,160

# おとしよりの楽園

## 大多喜に老人福祉センター

おとしよりのみなさんにお知らせします。

すでにご存知の方もありますが、十月十五日に、大多喜町に老人福祉センターが完成し、利

用できるようになりました。

舞台付きの大広間、和室娛樂室、大浴場、なんでも相談できる相談室、若返りのできる機能回復訓練室、たくさんの本がそろった図書室など、ともに語り、共にうたい一日のんびりとくつろげる楽しい施設です。どうぞお気軽にご利用ください。

### —ご利用のしおり—

- △ 原則として六十歳以上のの人ならだれでもご利用になれます。
- △ ご利用なさる方は前もって電話などでご連絡ください。



完成した老人福祉センター

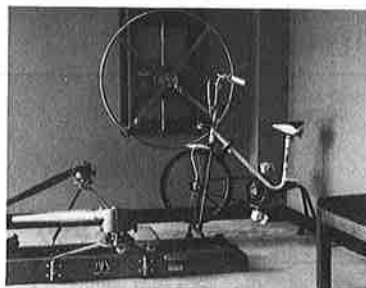

機能回復の訓練室と器機

大多喜町新丁一六三番地  
大多喜老人福祉センター

電話〇四七〇八二二二一〇一

△ 団体の場合はマイクロバスで送迎します。

△ 休館日は毎週火曜日と祝祭日です。

△ 利用料金 老人 一〇〇円  
その他一五〇円

## 迷う少年を救う

### 藤江 明さんの善行

とつぷりと日がくれた、定休日(十月二十日)の新町通りの商店街は人気のないしずかさだった。国道沿いの喫茶店大波月のそばで少年を発見したのが、第七班隣組

長である藤江明さんである。

藤江さんは、いろいろとその少

年にたずねてみたが、言葉もききとれないほど、空腹と疲労していたので、自宅につれもどり介抱した。

さっそく藤江さんは、学校、役場、警察などに連絡してみたが、ところあたりがない。あまり疲労

しているので、藤江さん一家こぞって手厚い介抱と夕食までたべさせて、各方面からの連絡を待った。すると間もなく勝浦警察からの連絡があった。それは行川アイランドからの手掛りを得たからである。そこでいろいろと行川アイランドとの連絡のあけく、住所と両親の所在が判明したので、そして約六時間後、ここに親子の涙の対面が交され、無事両親に引渡したというのである。ここにいろいろと協力に集った隣組一同もほっとして、もらい涙をうけたという美しい秋の夜長のできごとであった。聞くとところによると、この少年一家は最近茂原市内に転入したばかりで、一家そろって行川アイラ

この手紙は岩和田の石田行雄さんから送られたものである。(原文のまま掲載させていただきます。)

## 災害復旧工事の契約を議決

### 臨時町議会

十月十一日開かれた臨時町議会に、つぎのような案件が町長より提案され、議決されました。

契約事業

昭和四十八年に発生した農地農業用施設災害復旧工事場所

高山西淋寺

請負業者 御宿町浜五五二 有限会社 鈴木工業

契約の金額 千六十万円  
議会の議決を必要とする工事や土地の取得は、地方自治法によつて、つぎのようにきめられています。

財産の取得または処分は予定価格七百万円以上、土地に関しては一件五千平方メートル以上のものに限り。

## くらしのしおり

### そろそろ お正月の 準備を

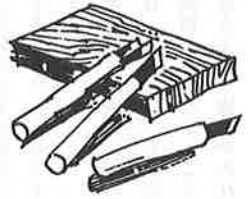

心せわしい年の暮れを間近にひ

かえて、お子さんにとっては、お母さんのいそがしきなんて関係なく、ズボンが破り、ポケットをほころばせ、ボタンはなくなってきた。どんなにいそがしいときでも小間物を入れた針箱は手もとから

離せません。

冬物の衣類は整っておられるでしょうが、お正月の晴着の点検もお忘れなく。お子さんやご主人のものが整ったら、ご自分のものも必ず、しっかり整えておいてください。お正月ちよつとでかけるに

も、和服にしようか洋装にしようかと、そのときになってあわてないように、両方とも、いつでも着られるようにそろえておきたいものです。

サロエンブロンを掛けないと間がもたないという奥さんや、カッポウ着をつけないと歩きにくいといった「国防婦人」型の奥さんを見かけますが、せめて松の内(正月一日〜七日)だけでも晴々とした服装でいたいものです。お子さんも、遊びにきたお友だちから「キミのママきれいだね」といわれれば悪い気持ちはしないものです。

## 交通の約束ごと反省

こどもを交通事故から守りましょう。保護者、特に母親は幼児に正しい交通の約束ごとを身につけさせましょう。こんなことなら、と案外わかりきっていることがおもわぬ事故を招くものになります。つぎのようなことをもういちど反省してみましよう。

△ 反対側のこどもに呼びかけると、とびだしてきます。こちらから向うへ行くようになりましょう。

△ 青信号で右、左の安全を確かめて手をあげてわたりましよう。

△ 右はしを歩きましょう。右手でこどもの手をにぎりこどもは安全な内側を歩かせましよう。

△ 道路で遊んではいけません公園やあき地など安全な場所では遊ばせましよう。

△ 横断歩道橋のあるところで

## お見事！ 総合三位

### 老人オリリンピックで奮戦

第一回夷隅郡市タートリンピックが去る九月二十七日、大原町の総合グラウンドで開かれた。

し、総合第三位に入賞しました。タートリンピック

この大会には、郡下で二一〇〇名の老人が参加し、小雨降るなか元氣一杯競技した。

当町からは一〇〇名が参加し、団体競技の玉入れでは、他の市町の代表チームを圧倒し、第一位になったのをはじめ、各種目に健闘

タートル(海亀)とオリリンピックの合成語で、敏速に動くことより最後まで試合をすてないで行うよう、また亀の甲より年の功と、亀は長寿をあらわすのでタートリンピックという呼名をつけたそうです。

## やさしい税コーナー

### 退職所得の課税方法

退職手当は、永年の勤務に対する勤続報償的な給与であるという点において、給与所得の一形態であるとも考えられますが、それが一時に支給されることや、老後の生活保障的な意味合いの所得であることなどを考え、その所得金額の計算にあたっては、勤続年数に

りはなして課税することとされています。この退職所得は、それが他の所得と分離して課税することとなっているところからその支払者のもとで、支払いの際に正規の所得税額を計算することができまですの

給与所得と同様に源泉徴収制度を採用し、確定申告書を提出する手数を省いていることにしています。

控除するとともに、他の所得とき

とになります。

# 環境美化につとめよう



花を大切に子どもたち

環境保全条例が（昭和四十八年六月）できて、空かん地や雑草などの生い茂げる荒地など公衆の目につきやすいところ、観光施設、公共施設など不特定多数の人が利用する場所など、観光立町にふさわしい環境を保つように町では努めなければなりません。

海岸の砂浜、河川流域のよこれ松のみどりを害する松くい虫、自然公園内の看板や構築物、宣伝ポスターなど張紙、汚排水のたれ流

し、商店の道路不法占拠、雑草、枯葉の散乱などなど数えあげればまだまだあります。これらは、みんな人それぞれが決められたルールを守れば大半は整然とし、元の美しさをとりもどせるように思われます。

環境、自然破壊は、たいていの場合、人為的にこわされているのが実情。それだからこそ、人々の注意と工夫、協力があれば美しさを保つことができるはずです。そ

こで人様のことはさておきまず自らの身のまわり、家の周囲をもう一度見直してみたいもの。そこに美観をそこなうものや自然の姿をこわすものが存在していたらとりのぞこう。道路に紙や物を捨てたり、ツバをはくこと、立小便などちよつとのがまんが大切。ようは心のもち方一つ。もつと公共の物を大切にしましょう。

## 狩猟解禁

事故は絶対  
になくそう

十一月一日から、ハンターが待ちに待った狩猟が解禁となります。『いよいよシーズン到来！』ハンターのみなさんの、喜色満面な姿が、目にうかびます。

県下では、ハンターの数が年々ふえています。

一方では、猟場はふえるハンターとは逆に、住宅や道路の建設の

ために、だんだんせばまってきたものが現状です。ふえるハンターと狭くなる猟場—こうしたなかで毎年のように猟銃による事故が発生しています。

獲物をただ一発で射止めることのできる力をもつ猟銃は、その扱いを誤れば、重大な事故につながることは明らかです。

それでは、事故をなくすにはどんなことを守つたらよいかといえますと、

△銃口を絶対に人に向けないこと



△銃にはいつも弾がこめられていると思つて扱うこと

△発射の必要な時まで装てんしないこと

△発射以外に引鉄に指をふれないこと

△発射の場合に必ず銃口の向きを確認すること

△酒気おびで銃を手にしないこと

いずれにしても、ハンターのみなさんには猟銃を手にしたら細心の注意を払つて事故の絶対ないよう心がけましょう。

発行所 千葉県御宿町役場

発行責任者 岩井敏夫

編集者 加藤長

□……おめでた……□

区名	出生児	性別	計10	保護者
浜	鶴岡利江	女	武志	
高山田	三上孝晴	男	嘉隆	
久保	井上和美	女	和男	
新町	斎藤友敬	男	寿男	
"	田中寛之	男	勝治	
六軒町	井上崇	男	昭男	
"	鷹中良江	女	義男	
"	藤江玲子	女	勝男	
七本	吉田直美	女	豊昭	
上布施	新井里砂	女	由紀男	

人口（九月末現在）	
前月	比
男	三九三三 一一
女	四四八二 一〇
計	八四一五 二二
世帯数	二二八五 三