

おんじゅく

4

昭和51年 4月

第151号

千葉県御宿町役場



おんじゅくの水揚げがはじまり、春の深まりとともに、港の朝気がいよみがえってきました。

定着した老人医療制度



国より充実した内容

町の負担は月に二百余万円

老人医療費支給制度は、老人福祉法（三十八年七月）のなかで、規定され四十八年一月一日から実施されています。

この制度は、満七十歳以上の国民健康保険の加入者または被

用者保険の被扶養者（どんな保険でも対象となります）を対象としておりその人が医療保険で医療を受けた場合に、医療費の自己負担相当額を町が肩代わりするものです。

さらに四十八年十月一日からは満六十五歳から六十九歳までの国民年金に定める重度の障害を有する人、いわゆるねたきり老人などについても、老人医療費の支給対象に入れています。

■ねたきり老人も対象に

老人医療費の支給方法は、治療を受けた際に、保険医療機関に支払う自己負担額を町がかわって負担していますので、無料で治療が受けられる仕組みとなっていますが治療を受ける際、町が発行した

「老人医療費受給者証」を被保険者証といっしょに医療機関の窓口へ提出することが条件とされています。

■手続きは住民課へ

老人医療費受給者証を受けるには被保険者証と印鑑を持ち住民課へ申してください。

■高まる健康への関心

七十歳以上の高齢者は、町民全体の約一割を占め、年ごとふえています。こうしたことから、老人の健康に対する関心が高まっています。老人医療費が無料だからという考え方より健康な老後を一日も長くという願望にほかならないと思います。

一方、老人の数が増えたということは、それだけ働らく老人が増

えたということになります。したがって負傷もふえる、自らの体の調整にますます気をくばるという結果になり、老人が医療機関の門をくぐるケースが多くなるといえましょう。

国の制度には一定額以上の所得がある人は除かれます。しかし当町の場合は、七十歳に達した老人すべてがこの制度の恩恵を受けることができます。つまり国の制度より内容が充実しており、それだけに町の負担する額が多くなります。こうした制度と町負担の推移をご理解いただき、老人医療制度の改善のためにご協力をおねがいします。

なお、町負担額は、一カ月平均二百二十四万三千元です。

50年度老人医療費の推移

	受診率	1件当り町負担額	1人当り町負担額
4月分	81%	3,296円	2,653円
5月	83	3,408	2,847
6月	86	3,194	2,751
7月	81	3,288	2,652
8月	86	3,288	2,828
9月	85	3,685	3,134
10月	91	3,553	3,236
11月	78	3,546	2,787
12月	99	3,479	3,456

一件当り老人医療費(町負担額)

	入院	入院外	歯科
4月	23,918円	2,562円	1,471円
5月	26,720	2,644	2,864
6月	27,671	2,384	2,541
7月	23,292	2,753	2,100
8月	27,348	2,539	885
9月	23,664	2,796	2,492
10月	26,572	2,610	2,897
11月	26,772	2,653	1,871
12月	28,323	2,795	3,221

し尿浄化そう

管理は十分に 悪臭、水質汚濁防ごう

ず悪臭、水質汚濁などによって迷惑を受けている人たちも少なくありません。

設置するとき は町と協議を

し尿を処理するための理想的な方法は、公共下水道を完備して、各家庭の便所を直結させ、下水道の最末端で衛生的に完全な処理をすることです。このような理想的な姿を整備することを目標として努力していますが、残念ながら公共下水道が完備されていません。したがって、みなさんの家庭で水洗式にするためには必ず浄化そうを設置し、し尿を衛生的に浄化してから放流していただかなければなりません。

これだけは守りましょう

- そこで浄化そうをお使いのみなさんは次のことは必ず守ってくださいようおねがいします。
- ◎専門業者と維持管理契約をし毎年、定期的な点検やそうじをする。放流水も必ず消毒薬で消毒して放流する。
- ◎モーターの電源は切ってはいけません。モーターは空気を送
- つたり、水をかきまわす重要な役目をしています。
- ◎便器などの清掃に劇物や洗剤を使用しますと、バクテリアが死んでしまいます。
- ◎浄化そうは、使用人数にあつたものを設置しましょう。五人ぐらいの浄化そうを設置し、夏になると民宿などで急激に使用

役場の仕事

住民課民生係



- 一、老人医療
 - 一、保育所
 - 一、身体障害者福祉
 - 一、交通災害共済事業
 - 一、児童手当
 - 一、その他社会福祉全般
- など住民福祉の向上、身障者の更正などきめ細い地道な仕事に従事する係です。

人数が増加しますと正常な浄化がされないまま流れ出てしまう場合があります。

◎水はきちんと流し、トイレットペーパーのみを使用し、新聞紙、たばこの吸い殻などは絶対に投入しないよう十分気を付けてください。

衛生的で快適な生活を



以上のことを守っていたただかなければ、せっかく設置したし尿浄化そうがかえって環境衛生上、大きな支障をきたし、公害の発生源となってしまうます。町でも保健

所の協力をえて、このようなことのないよう指導し、また相談にも応じていますが、ご近所のだれもが、いつも衛生的で快適な生活を楽しんでいただくためには、まず各自の浄化そうを責任をもって維持管理して、河川や海水の水質汚濁防止に協力しましょう。

浄化そう設置の現況

須賀	四〇戸
浜	三八
高山田	一
久保	二三
新町	三九
六軒町	二四
岩和田	一七
実谷	二
上布施	九

し尿浄化そうは、急速に普及し当町ではその数が二百五十ぐらいあるものと思われまます。しかし管理が不十分なため悪臭、水質汚濁などが問題となり、強力な指導が望まれるようになりました。

これは当町だけでなく県下全域にわたるものです。

このため、四十九年度中途に、勝浦保健所管内の町で、し尿浄化槽維持管理強化対策協議会を結成し、以後毎年、し尿浄化そう設置者に対し、立入り検査を実施しています。

また昨年十月から、県でも、し尿浄化槽取扱指導要綱を制定し、

つくる漁業へ夢託す

御宿漁業協同組合

漁礁投入、稚貝放流で成果

御宿漁業協同組合管理下にある磯根のもつ地理的条件——つまり海底が比較的平たんなうえ、魚のえさとなる海藻が少ない。したがって魚、貝類、とりわけあわびの生そくが少ない傾向にありました。

このため同漁協では、沿岸漁業の衰微から磯根漁業によるつくる漁業へ活路を求める必要に迫られていました。それは漁業経営の安定のためにも必要なことです。

沿岸漁業不振の打開策として始められたのが、漁礁の投入によるあわびの放流事業です。

三十八年にはじめて、並型漁礁（魚を住みつかせるもの）百一個を投入し、その成果をさぐった結果は良好、魚よりもむしろあわびの生そくが確認されました。こうした経験を生かして、四十三年から本格的な漁礁投入作戦を展開しました。この間、L型漁礁の有利性を発見し、五十年までの八年間に十四万五千個あまりの稚貝を購入

し、中間育成（イケスに放流し、四センチぐらいの大きさになるまで育成する）自然放流をしました。あわびの種苗は、奥尻、青森、千倉、鶴原から購入しました。

この事業の当初は、国の予算がついていましたが、国の施策の変更により中途から

県の単独事業に変わって、この間に県でこの事業を打切るとい

う話もありましたが、近隣町村の漁業組合の強い要請により

続けられることになりました。しかし県の事業

になってからはいままでの半分

の事業量になってしまいました。こうして磯根

の環境の保全に努力し、稚貝の放流を続けた結果、徐々に資源が回復されてきました。

環境の保全に努力し、稚貝の放流を続けた結果、徐々に資源が回復されてきました。

磯根資源をとりまく環境 当地域は、あわび さざえ、い

せえびなどの磯根資源に恵まれた

一度に十数個ずつ 海底へ沈めます

御宿漁協組合の海士（女）は、

約百人いますが、みんな潜水日誌をつけることになっています。漁獲した場所、日付けなど稚貝の成育状況や分布を知るうえからも貴重なデータです。

コンクリートによる漁礁設置場所は十カ所をこえますが、採取できる成貝の体長は殻の長さ十二センチ以上ときめられています。こうしたルールはもとより放流するまでの種苗の管理育成、稚貝の放流選別など漁業青年部の研究グループは、交替で奉仕作業をつづけ、資源確保に努力しています。

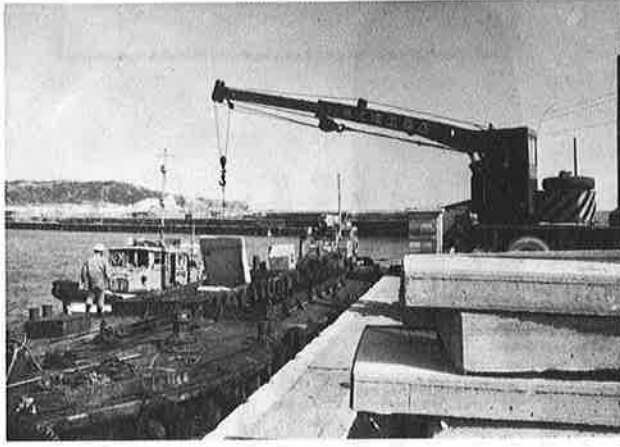

L型漁礁を船に積み込み海中への投入準備

全国でも有数の地域ですが、乱獲による枯渇しやすい資源のため、いろいろと制約を加えながら生産されてきました。中央市場価格の基準ともなる当地域のあわびだけに、生産量によって、市場価格が左右されるといっても過信ではありません。したがって、稚貝の放流と築礁を強力に推進し安定的な漁獲の得られる資源の確保がいつそう必要となってくるわけです。

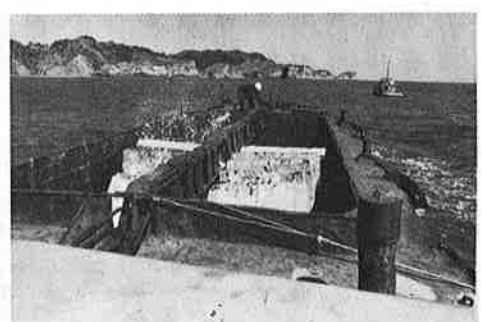

組合と海士の協力

資源育てる楽しさを知る

自分たちの手で育てたものが、二年後、三年後に大きく成長し、漁獲できるといふ夢は、当事者だけが味わえる快感でしょう。

「遠洋漁場が国際海洋法などで狭げられる状況にある昨今、沿岸漁業で生きるより道のない当町の漁業経営者にとって、これからの漁業資源の育成強化は欠かせない施策です。と同時に、これら資源の確保のためには漁民はもとより、町民が資源管理について認識を高めてほしい」と露崎組合長はいつています。

昭和42年以降の海士(女)の採鮩調査

さざえ数量(kg)	平均採業日数(日)	単価(円)	同金額(百万)	あわび数量(kg)	採鮩量等	年度
1,430	—	942	14	15,200		42年
337	—	1,246	17	13,400		43年
639	40.3	1,430	16	11,100		44年
1,429	36.1	1,756	13	7,700		45年
849	26.9	1,899	10	5,400		46年
853	34.2	1,977	20	10,000		47年
489	32.5	2,544	28	10,900		48年
1,740	33.1	3,360	37	11,000		49年
1,976	30.0	3,257	38	11,500		50年

- 42年度までは漁獲が上昇していた
- 45年度から稚貝放流および魚礁投入を行う
- 48年度から放流稚貝(千倉産)の成員水揚げされた

数量・単価の累年比較

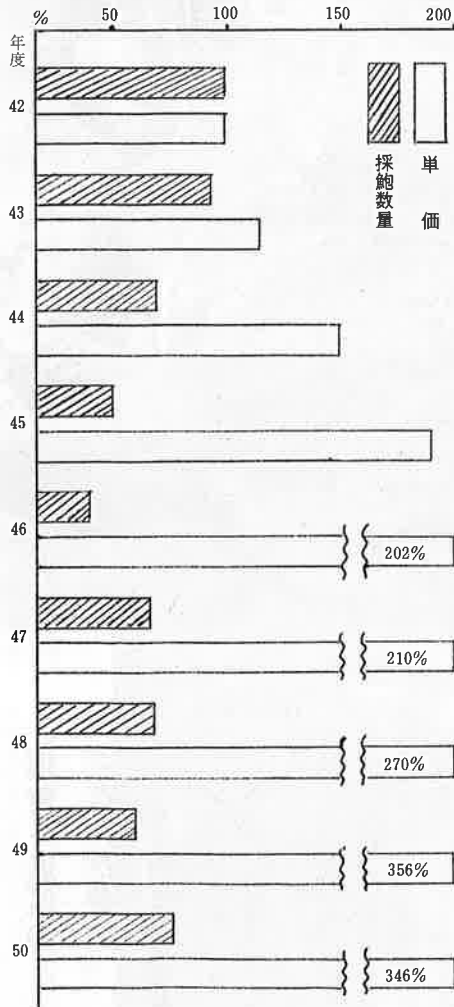

町政のポイント

岩和田漁港修築事業

四十八年度からはじめられた漁港整備五カ年計画の四年目に入りますが、ことは、総事業費一億百八十二万五千円をかけて防波堤消波工々事が行われます。防波堤延長は、九六・一m。岩和田漁港は、漁船の大型化にともない船引き場、泊地けい船岸荷揚げ場などが、ますます狭くな

つてきたために出漁、水揚げ、荷さばきなどに支障を生じてきました。この修築事業が五十二年度に完成しますと、さきの不便が一挙に解消され、操業率の向上、荷さばきの簡素化など漁民所得の安定に寄与するものと期待されます。



自転車で通学する生徒の事故防止を目的に県自転車、軽自動車商組合加入の地元業者五店が、春の交通安全運動中の四月十日、御宿中学校生徒の通学用自転車を点検しました。

この点検は、年に二度行われませんが交通安全運動期間中の点検と

通学用自転車を点検 事故防止へ業者がサービス



自転車は約二百七十台。

整備不良として、チェックされたのは、いずれも二、三年生の自転車。それもそのはず一年生（新入生）の自転車はみんな新品ばかり。

点検の結果、整備不良の多かったところはつぎのとおり。

あつて業者の点検は慎重。
点検は、車体、ブレーキ、プザ
ー、反射器、タイヤ、チェーン、
ライトなど十項目をチェック、整備不良か所を点検カードに記入し
次々に手直しが加えられました。

同中学生が通学用に使っている

- | | | |
|---|--------|------|
| 1 | ライト | 三十四台 |
| 2 | じょう前 | 十 |
| 3 | ブレーキ | 七 |
| 4 | ベル | 七 |
| 5 | 後部反射鏡 | 七 |
| 6 | 車体曲 | 二 |
| 7 | ペダル | 一 |
| 8 | チェーン不良 | |

なお、今回の整備点検を受けた

台数は二百六十三台。

良好車二百六台

不良車五十七台



こい5,000尾放流

釣りてんぐに朗報

観光客や町内の釣りてんぐたちに、こい釣りを楽しんでもらおうと、観光課では、4月6日、体長5センチから20センチの真ごいおよそ5,000尾をセキや川に放流しました。

このこいは、6万円で夷隅町の養鯉場から買ったものです。

写真はコイを放流する町職員

須賀・浜区の 三百人が参加

二回目の津波避難訓練

外房沿岸の町村を対象に三月二十二日二回目の津波避難訓練が行われました。

当町では、今回の訓練に、須賀、浜の約三百人が参加しました。津波発生広報にいち早く避難を開始し、交通規制のしかれた国道を横断し、避難場所の須賀平沿洞門の広場へ整然と避難民が集まりました。



〃おかあさんもう安心です〃

学校も保育園もなれました

おかあさんもう心配いりませんよ。お子さんは、すっかり学校になれお友だちもたくさんできて、

毎日楽しく勉強にはげんでいます。

ちっちゃな、かわいい保育園児



も、だいぶ保育園の生活になれたようす。

保母さんになついたり、新しい

お友だちもたくさんふえました。

園の生活が楽しくて仕方がないようす。

卒園証書をうけとる園児



卒園、おめでとう

みんないい子になってね

ことしも二十五人の園児が三月二十四日、通い入れた保育園を巣立っていきました。一人、一人は

つきりとした大きな声で返事をし胸をはって、園長から卒園証書をうけとりました。

すすく育つ浜とび魚子俱会

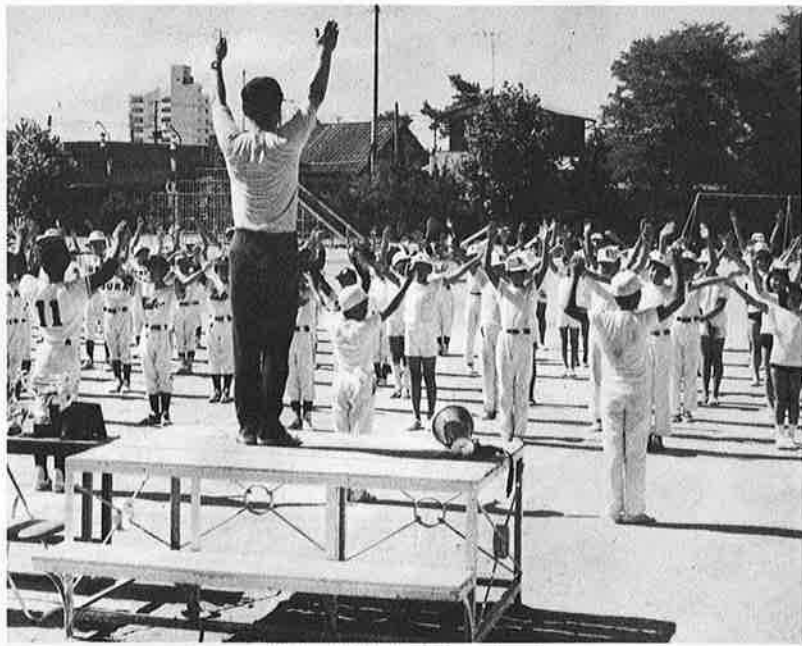

楽しかった なわとび大会

永島 玲奈

「みんなげのないように、はりきってやろう」

子ども会の会長の声が、晴れた空にひびいた。とび魚子ども会員が全員参加し、みんなのどきいな

なわとび大会が始まるのだ。

一年生から順にいよいよはじまった。まっ赤な顔でいっしょうけんめいやっている。小さなかわいいにぎりこぶしで、なわをじょうずに回転させ、小さな体がピョンピョンはずむ。なかにはピョコピョコとよろけて、リズムがくるう子もいる。それを見ていると、とってもかわいらしくなつて、思わずふき出してしまった。

いよいよ私の番だ。「ようしやるぞ」はりきつてなわをにぎる。気持よいきんちようのしゅん間だ。あせをかき、いっしょうけんめいにやった。「負けないぞ」と気持はまだまだがんばるが、足がいうことをきかない。その結果はピリアながあつたらはいりたいような気持ちだった。

でも「力いっぱいやったんだ」というさわやかさはあつた。一等二等、三等の人たちは、たくさん賞品の山のなかへ消えていった。今度こそと思いリレーには、力いっぱい走つた。ついに二等をとつた。「まけない」という強い決

心が大きな力をわかせてくれたのだらう。今度は私がむねをはって賞品の山の中へはいっていった。

こんなに楽しい行事を計画し、たくさん賞品を用意してくれたのも、役員のおばさんたちが、私たちに元気に、明るく育つてほしいというあたたかい心からだと思ひ、とてもありがたいと思つた。

四月から私も、五年生なので子ども会の一員として、しつかりやらなければならぬ。今の役員の人たちに負けないようがんばりたいと思う。そして、浜のとびう子ども会をもつともつと、楽しくよい会にしていきたい。

キャンプで 心が一つに

式田 由浩

「やつたぞ」と朝早く飛び起きた。きょうは、うれしいキャンプだからだ。天気もよし、気持ちもよし、心が大きくはずんでいた。おかあさんに自転車で乗せてもらつて、バスがつくすずき工業までいった。口ぶえが自然にでてる楽しさだ。

バスがきた。バスに乗つて「ヤ

ッホー」とさけんだ。どの顔もみんなはちきれそうでバスのなかはとてにぎやかだった。みんな声を合せて歌を歌つた。

やつと目でき地についた。その家の名は「つるまい青年の家」だぼくたちの部屋は二階のはじからはじまてだ。とてもながめがいいだからとても気に入つてしまつた。

夜、キャンプファイヤーをやつた。火がぼうぼうともえていた。ダンスをしたり、げきをしたりしてとても楽しかった。こんな楽しい火をかこんで、ぼくたちの心は、みんな一つにまとまり明るくなった。またいきたいと思う。そしてもつともつと子供会を大切にしたい、そのためにぼくたちはもつともつとがんばりたいと思う。

子どもの自 主性伸ばす

育成会の方針

「子どもたちの自主性を重んじ会のバックアップをしていきたいと思ひます」浜とび魚子ども会育成会の人たちは、みんなこう話しています。

会の組織を充実し、活動を活発

にしようと、子どもたちのよい相談相手となるよう、会合を重ね協議しています。

育成会の活動の主な点は、
 ① たくさんの人が会へ参加できる

② 子ども会の全面協力ができよう、育成会を七つのブロックにわけ研究しあつていく
 このようなことに重点をおき、会の活動を拡大していき、大いに

52年秋ごろには給水

ピッチあがる水道工事



実績をあげ、活動の裏付けとなる町の援助を多くしていただけるよう働きかけていきたいとはりきっています。

上水道の配水管設工事が町のあちこちで、ピッチをあげ進められています。

五十年事業として進められているこの管の埋設は、総延長一万六千四百九十メートル。四月中には、この工事量を消化できる見通しです。

新年度(五十一年度)からは、新たに国、県道にも管の埋設が手がけられすべての計画給水区域に配水管が張りめぐらされることになりま。そして順調にいけば五十二年秋、給水の体制が整うことになりま。

一方、計画加入戸数は、千三百戸弱に対し四月初めには、六百二十八戸の加入がありますが、まだ

まだ加入戸数の増加が望まれます。こうしたことから、水道準備室では、町民のみなさんから工事に関する疑問や紹介、また、説明会など、いつでも要望に応じられる体制をとっておりま。からお気軽に

ご相談ください。なおいままでに加入している方には、これから一月おきに二万円ずつの工事費を支払っていただき最終の払込みは、五十二年三月に残額を精算していただくことにな

っています。

工事費のお支払い方法

四月 二万円
 六月

やさしい税コーナー



◇自動車税の納期は五月です
 自動車税の納税通知書は、千葉県自動車税事務所から五月初旬に納税者へ送られますから、

五月三十一日までに納めてください。この日までに納めま。と延滞金がかかります。自動車税を納めるときは、最寄りの各金融機関をご利用ください。

◇固定資産税など改正
 昭和五十一年度の地方税法の改正によって、町民のみなさんに関係の深いことがら

改められました。◆個人の住民税、均等割(円)

現行 二〇〇〇...一〇〇〇
 町民税 県民税

八月 二万円
 十月
 十二月
 二月

三月 残額精算
 なお、上水道工事によるお問合せなどは、電話四三三九へどうぞ。

改正 七〇〇〇...三〇〇〇
 ◆法人の均等割(円)

資本金千 万円以上
 資本金千 万円以下
 現行 四〇〇〇...二四〇〇
 改正 一〇〇〇〇...七二〇〇

◆固定資産税 今年の固定資産税第一期分の納期は五月三十一日に改められました。(今年に限り)

△宅地、小規模住宅用地は、一・三倍
 △二般宅地、小規模住宅用地、

◆国民健康保険税の最高課税限度額が十二万円から十五万円に引き上げられました。

区分	現行	改正
50cc以下	500円	650円
90	800	1,000
125	1,000	1,300
農耕用	1,000	1,300
軽二輪	1,500	2,000
軽三輪	2,000	2,600
軽四	2,500	3,300
貨物	2,500	2,900
軽四	4,500	5,900
乗用	4,500	5,200
小型二輪	2,500	3,300
その他	3,000	3,900
51年適合車(低公害)	4,500	4,500

軽自動車税 (円)



役場の人事や区役員、消防団など四月人事の異動があり、四月一日から別表のように各役職が変わりました。なお、四月の新規採用の町職員は三人(うち保育所二人)で、いずれも欠員の補充にとどまりました。

役、収入役は再任 助役、収入役は三月三十一日でそれぞれ任期満了となりましたが三月臨時議会でも両氏とも再任の同意が得られました。



職員事務分掌表

課(室)名	職名	氏名	事務分掌	課(室)名	職名	氏名	事務分掌
住民課	主事 主事 主事 主事 主事 主事 主事 主事	田中 井上 浜野 酒井 宇田 渡辺 未吉 神吉	とよ樹子 秀重子 八妙子 川栄子 田純子 吉定子 野良子 哲政夫	総務課	主任 書記 主事 主事 主任 主任 主任 主任 主任	滝加 藤定 加藤 神綱 吉三 高渡 松式 田山 市渡 野鈴 佐井 峯	総務全般 財政 広報 総務全般 消防 統計 教育 議会事務局 選挙 庶務 給与(財) 企画 財産管理 登記事務 町長室付(庶務 文書) 税務全般 固定資産税 土地保有税 保険税 特別徴収 町県民税 法人税 町県民税 軽自動車税 諸証明 町税関係 諸証明 自動車運転管理
振興課	課長 主任 主任	池岩 滝滝	道雄 和男	収入役室	主任 主任	吉岩 木鈴	出納 物品会計
水道準備室	室長 主任 主任 主任 主任	岩瀬 新吉 鷹五 石佐	剛夫 亘丈 昭晴 子	建設課	主任 主任 主任 主任 主任 主任	大鶴 吉野 藤原 谷本 関米	建設全般 開発規制 町営住宅 農道 農免道 町単一般道路 林道 農災 漁港 交通安全
社会福祉協議会	事務局長	河崎	泰俊	観光産業課	主任 主任 主任 主任 主任	高橋 松金 小邦 小丸 滝和	商工観光・農林水産全般 農委会事務局長 商工観光 農業技術指導 農業 水産 林業 畜産 農業委員会
保育園	園長 主任 主任 主任 主任 主任	高木 津渡 岩久 神佐 森	梨津 みとき 啓よ 桂喜 代	住民課	主任 主任	水吉 金松 君	住民全般 衛生 環境衛生 厚生 社会福祉 保育所(社協) 国民健康保険 戸籍 住民登録 外人登録 配給
和田所	園長 主任 主任	正嶺 松屋 高梨	木島 本代 梨				

各区役員名簿

(51年4月1日現在)

土 木 委 員	浜 高 山 田 久 保 新 町 六 軒 町 岩 和 田 実 谷 上 布 施	松米	本上	孝良	祐司	浜358	3841
		井中	藤上	俊喜	男雄	浜299	2720
		伊井	山小	久一	郎	高山田824	4080
		井小	高橋	善二	二郎	高山田1549	8532
		高神	定保	一常	靖司	久保2001	3279
		幸鶴	岡辺	由利	次治	久保2129	3280
		渡波	田野	康茂	信哉	新町815	2627
		吉石	井野	数	雄男	新町467	2397
		吉				六軒町486	3777
						六軒町486	3750
衛 生 委 員	須 賀 浜 高 山 田 久 保 新 町 六 軒 町 岩 和 田 実 谷 上 布 施	鶴岡	岡井	太	吉雄	須賀577	3357
		井石	上井	武	栄夫	浜2164	2021
		井石	井本	駒	栄夫	高山田802	8602
		米石	藤本	竹	雄	久保1391	2652
		加高	藤橋	幸	太郎	新町475	2126
		高君	塚塚	次	郎	六軒町355	2130
		君新	井	一	昇	岩和田823	2982
						実谷989	8271
						上布施2756	8168

職名	区名	氏名	番地	TEL
区 長	須賀	鶴岡	須賀503	2999
	須賀	星野	浜436	2147
	高山田	島田	高山田801	8607
	久保	井上	久保2143	3282
	新町	田中	久保2214	2224
	六軒町	幸保	六軒町486	2711
	岩和田	熊井	岩和田908	4392
	実谷	君塚	実谷1411	2748
	上布施	吉野	上布施3537	8517
	区 長 代 理	須賀	土吉	須賀581
須賀		橋野	浜347	2255
高山田		三上	高山田1044	8572
久保		松本	久保2158	2462
新町		滝口	新町674	3673
六軒町		鶴岡	六軒町436	2202
岩和田		大野	岩和田924	3798
実谷		白鳥	実谷25	8156
上布施		井上	上布施1411	2748
土木 委員		須賀	石井	須賀662
		井定	須賀525	2222

御宿町消防団各分団役員

分団名	分団長	TEL	副分団長	TEL	部長	TEL
第1分団	鶴岡恒二	3804	白鳥方亮	3820	井上千之	3278
第2分団	秋場一哲	2157	廣藤広志	2309	本田由吉	2491
第3分団	花崎実	2626	斉藤政俊	3380	石井勝	3791
第4分団	井上巖	2226	神定敏夫	3025	君塚泰三	2620
第5分団	井上敏	8536	井上芳男	8574	鈴木正男	2969
第6分団	竹原光男	2349	松下守雄	3211	高野孝一	2215
第7分団	君塚美喜	8267	吉田幸代	8312	吉野長生	8222
第8分団	井上操	8422	酒井文男	8491	永石伸一	2855
第10分団					増田益雄	3738
総務課	鶴岡一成		浜522			3036

御宿町消防団本部役員・分団長

職名	氏名	住所	TEL
団長	林佐美	久保2195	2051
副団長	小鶴	須賀526	3365
〃	岡村	久保2028	2451
本部部長	井上	上布施1411	2748
指導部長	鈴木	新町272	2251
〃	渡邊	岩和田1014	2980
〃	増田	新町459	2717
〃	吉野	七本61	8314
〃	佐藤	上布施3565	8511
救護部長	佐藤	上布施2189	8331

新しい選管委員など決る

3月いっばいで任期ぎれとなる選挙管理委員会委員と同補充員の選挙は3月4日、24日の議会で行われ、次の人たちが選ばれました。

● 選挙管理委員会委員

住所	氏名	生年月日
上布施1905	吉野哲朗	明治40年9月10日
新町674	滝口松蔵	明治44年10月10日
久保2124	市原義夫	大正8年11月6日
高山田1065	鈴木忠男	大正2年1月29日

● 選挙管理委員会補充員

住所	氏名	生年月日
岩和田908	熊井忠雄	大正7年1月1日
久保1950	岩瀬啓	大正7年8月30日
須賀319	佐藤浩	大正3年3月29日
七本321	吉野正義	大正4年1月8日

学校関係

学校名	校長	教頭
御宿中学校	遠山農夫雄	露崎興孝
〃小学校	塩田真澄	幸本利男
岩和田小学校	君塚洋一	中村満
布施小学校	江沢実	大曾根理義
御宿家政高校	森勇一	八木繁



人格が高潔で、政治および選挙に関し、公正な識見を有するものの中から、議会において選挙することになっています。

選挙管理委員会委員と補充員の選挙

また委員と同数の補充員を選挙します。委員の選任については、本人の承諾を必要とします。

桜のつぎに柳を寄付

「町を美しく」と八坂会



海岸への入口道路の両側に植えられた柳

美しい町づくりに少しでも協力したいという気持ちから八坂会のメンバー（田中岩雄、渡辺嘉重、石井実、鶴岡秀雄、神定与一のみなさん）は、柳の苗木五十本を町に贈ってくれました。

町の観光課では、さっそく清水川のほとりに植えました。

この会では、四十八年にも桜の苗木をたくさん町に贈っており、町の環境美化に役立ててほしいと今回もこの美しい好意となったものです。



受賞おめでとう

御宿町青少年健全育成推進ポスターに応募し、入選した人たち



町長から賞状を受ける入選者

戸籍手数料 一通二百円に

永島玲奈（四年） 御宿小
 吉野敏明（五年） 〃
 吉田和功（六年） 岩和田小
 大野吉弘（六年） 〃
 永石知重（二年） 布施小

吉田とし江（六年） 〃
 松岡美枝子（三年） 家政高
 以上の人たちは現在それぞれ進級をしたり、卒業した人です。

手をあげて渡るよい
 子に笑顔で生まれ

このほど、戸籍手数料令が改められ五月一日から戸籍の謄・抄本の手数料は、枚数に関係なく、一通につき二百円になります。改正されるおもな手数料は表のとおりです。

めてください。特に定額小為替は百円単位の送金に便利で、千円以下の送金の場合料金はわずかですから、手軽に利用できます。

戸籍の謄・抄本などを郵便で請求されるときは、必ず現金書留か郵便局の定額小為替で手数料を納

めることはできないことになっていきますので、よろしくご協力ください。

区 分	手 数 料 額
戸籍の謄・抄本	1 通 200円
除籍の謄・抄本	1 通 300円
戸籍の記載事項証明	証明事項1 100円
除籍の記載事項証明	証明事項1 200円
受 理 証 明 書	1 通 100円
上 質 紙 使 用 の 婚 姻 証 明 書	1 通 800円
戸 籍 簿 の 閲 覧	1 戸 籍 100円
除 籍 簿 の 閲 覧	1 戸 籍 200円
届 書 類 の 閲 覧	書類1件 100円

発行所 千葉県御宿町役場

発行責任者

岩井敏夫

編集者 加藤長

◇出生おめでとう◇

三月 男5 女4 計9

区名 出生児 性別 保護者

須賀 岩野 忍 男 信行

〃 渡邊謙一 男 明久

浜 吉田和弘 男 武男

新町 村山浩代 女 勝利

〃 斎藤竜彦 男 弥四郎

岩和田 山崎 勉 男 隆司

〃 信田真紀子 女 義勝

実谷 吉野直美 女 博

〃 白鳥幸枝 女 洋

◆おくやみ申しあげます◆

三月 男2 女3 計5

区名 死亡者 年齢 死亡日

浜 君塚四郎吉 78 3月11日

〃 小松忠治郎 84 3月30日

岩和田岩野ウメ 67 3月7日

〃 佐藤いね 67 3月29日

上布施吉野トク 76 3月26日

人口（11月末現在）

前月との比較

男 三九三〇 △ 六

女 四四九〇 △ 二五

計 八四二〇 △ 三一

世帯数 二二六七 △ 一