

おんじゅく

5

昭和51年5月

第152号

千葉県御宿町役場

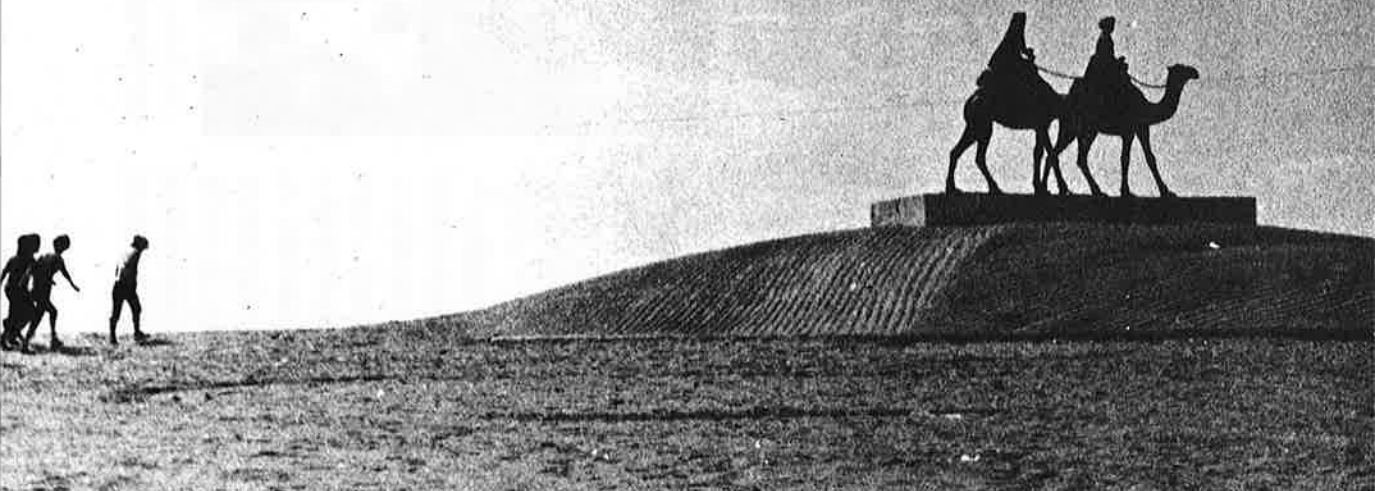

夏の訪れとともに、これからはわら「月の沙漠」公園

生まれ変わった岩和田保育所

父兄も園児も保母もみんなが待ち望んでいた白い大きな保育園ができました。

仮住いの園舎、雨もりのする園舎の不自由な生活から開放された

園児たちは広いきれいな部屋で、はしやぎまわっています。

岩和田保育園の建直しは四十八年に計画されました。いままでの園舎は老朽化がはげしく保育の安

全性や環境の悪化
また定員増の問題
などから改築が望まれていました。



新装成った岩和田保育所

ご存知のように岩和田地域のお母さんたちは夏になると、部落をあげて民宿、海岸売店などで働きます。また海女として肉体労働をし、一日中家をあげたり、お客の接待におわれ働き続けています。当然のことながら乳幼児の面倒をみる時間が少なく、日中の保育に欠ける子どもが多

いわけです。乳児を手ばなし働けるよう、乳児を扱ってくれる保育園を望む声は多く、町では、いままでの定員を十人ふやし百人とし乳児を保育することにしました。

工事費は六千万円

新しい園の建物は、鉄筋コンクリート二階建五百三十平方メートル、保育室、事務室、医務室、調理室などからできており、総工費

大喜びの園児たち

保母さんの声

は、六千四百四十万円。

いままで狭いところでの不自由してきた子どもたちですから大へんな喜びようです。部屋も明るく風通しはよすぎるくらいで、退園時間がきてもいつまでも保育園にいたいといっています。給食の設備も整い、いままで三回に分けて作っていたおかずも、今度は百人分を一回で作れるようになり大変便利です。

建物が新しくなりガラスをたくさん使った部屋が多く、これから

きれいな部屋での勉強が楽しくなりました



観光シーズンを迎え外来客がたくさん入ってきて、無断で園の庭へ入りガラスをこわされやしないかとそれが心配のタネです。地元の人のもとより外来のお客さんにも大切な園をいじめないよういまからおねがいしておきます。

保母さんに全面協力
施設維持管理も全員で

母の会の話

りつばな園舎ができて大変喜んで

でいます。子どもたちは家へ帰ってきて、お母さん、家の便所も水洗にしてね、とねだられました。子どもたちはホテルにいるようです。岩和田地区は、これから朝早く保育園に子どもを送って働かれます。観光シーズンになると働らく時間が長くなり、子どもの在園時間も延びます。それだけ保母さんに負担がかかるようになりますから会としてもなにか手助けをしたいと考えています。当面は園舎のガラスふきや草とりなど奉仕作業を続けたいし、会の運営のために貝類の殻を集め活動の資金とし、園との連絡を密にして、協力していきたいと思えます。



広くて明るい調理室 能率がぐんとあがるようになりました

喜ばれる観光づくりを

観光協会理事会

ことしの事業計画ねる



夏の観光対策をねる理事会

本格的な夏の観光シーズンを前に、新しい事業計画、またその裏付けとなる予算を審議するために観光協会理事会が五月六日、商工会会議室で開かれました。

千・四・万・円・の・決・算・承・認

議題の第一番目は、五十年年度の決算の承認ですが、予算額千四十二万七千円に対し、千四十六万八



民宿業者による海岸清掃

千円の収入がありました。おもな収入は、駐車場使用料金四百五十万四万、会費や受益者分担金収入三百四十九万六千円、町からの補助金百七十万円など。
歳出は、千十四万四千円でおもなものは海水浴場費二百九十六万二千円、宣伝費百三万六千円、人件費四百四十一万八千円、会議費

二十五万六千円など。

この結果、五十年年度の収支は、三十二万三千円の黒字で、この額が五十一年度の事業費として使われることになりました。

監・視・環・境・美・化・を・強・化

ことしの事業計画を大別すると観光客に喜ばれる観光地づくりの推進として、当然のことながら、

①水難事故防止対策をさらに強化していく。そのために監視船や救助船を配備します。監視台を設置し、その数をふやし、監視の強化をはかったらという声もあります。経費とのかねあいでもう対処していくか。

放送施設については、放送内容をチェックし、緊急度を前面に出しCMなどを厳選します。つまり、低俗、うるさいCMを追放します。

水泳禁止区域の標示はポールだけでなく、旗を作り禁止区域がすぐわかるよう配慮します。以上は海水浴場の管理責任のうえからも十二分な体制で臨まなくてはなりません。

環・境・の・美・化

きれいな砂浜の維持と海水浴客

の安全確保、マナーの向上を目的としたレーリング作戦(柵区画)をこつとも行います。

人手と機械力を駆使して海岸の美化に務めます。ごみかごを多く配置するとともにごみ収集場所を選定し環境の保全につとめます。

駐車場を開設し交通渋滞の緩和と事故防止につとめるとともに駐車場の有効な利用をはかります。

海岸売店、海浜の無許可物売りや青少年非行化防止のために、県警や管内警察署との協力によってその防止に努力することになります。

観光客誘致宣伝は、新聞、ラジオ、ポスター、封筒などのマスメディアを使い、御宿の売込みに努めるとともに、県観光課などと協力し、広く県外宣伝に力を入れます。

撮影会と写真コンクールを開き御宿宣伝の手段とします。宣伝方法にはいろいろありますが、キャラバン、パンフレットなどの宣伝メ리트に疑問を感じ、金のかからない、しかも価値の高い宣伝方法を研究していく、特に観光用封筒(カラー四色刷)は、ユニークな企画ですから、その効果が期待されます。

駅前観光案内所の話

ゴールデン・ウィークが雨にたたられ、ことしの夏の民宿予約は不況の影響か出足が鈍い。お客の傾向は団体が少なく、小人数のグループが比較的多い。民宿組合でも夏の客の誘致に埼玉方面を中心に事業所、役所をくまなくまわり御宿の売込みに精を出すそうです。ことしの民宿料金は大人二千八百円(中学生以上) 小人二千六百円ときまりました。

「海開きの月」

海開きは六月六日午前十時から中央海水浴場で行いました。当日は神官による海水浴客などの安全祈願をします。八月末には町や体協と協力し、水泳大会を開きます。

加藤先生、御宿に永住

加藤まさを先生が五月十六日、永年住みなれた東京から御宿に永住することになりました。「月の沙漠」という大きな観光資源を町へプレゼントしてくれた先生を心から暖かく迎えようとする理事会で全会一致でできまり歓迎のパーティを開き「月の沙漠」生みの親の先生をなぐさめることにしました。

商工会青年部でメキシコへの

友好使節団員を募集

御宿——アカプルコの友好使節団員を商工会青年部で募集しています。ドン・ロドリゴと岩和田の海女の物語は町史を語るうえで欠かせないドラマです。昨年、東京農大の井桁先生(茂原市在住)のお骨折りで、アカプルコ市の紋章が当町に贈られ

ました。また、大多喜城落成の日にはメキシコ大使が御宿を訪れ、記念塔を見学されました。こうした機会に商工会青年部を中心とした青年友好使節団をメキシコに送り御宿——アカプルコ市の友好を不動のものにした

と考えています。

古い歴史の国メキシコ、情熱の国メキシコ、アステカ文化とスペイン植民地文化、そして近代的な建物が同居する北アメリカ大陸最古の国メキシコ、そんな国へ行ってみませんか。アカプルコ市長にあつて、御宿を再認識してもらいましょう。そんな同志を募集します。心配な旅行費用は、参加者全員の連帯保証で金融機関から借り受けます。そして三年ぐらいで返済できるようにします。

目的地 メキシコアカプル

ココカタン半島、ロサン

ゼルス

期日 九月八日—十七日まで

旅費 四十万円程度

資格 御宿町友好使節団員として

は必ずかしくない常識のある方ならだれでも参加できます。旅券などの手続き

もありませんので、五月末日

で締め切り、定員二十人。

お申し込みは、松崎さん

で (TEL 二九二〇)

知れません。こうして、国際理解を深める運動に着目したのが伊藤鬼一郎先生です。そして以来、六十有余年、第一次、第二次の世界大戦の惨禍を体験した日本が、先人の目指した理想がいかに正しかったか、また、いかにこの運動が必要かを再認識したわけです。

資金カンパも国際的に

フジヤマ、ゲイシャ、サムライ近ごろではソニートランジスタ、ホンダといくらか日本の認識は高まったものの海外の日本観はまだまだフジヤマ、ゲイシャの域をでないところが多く、国際理解の欠如で、日本のよさが見失われている現状です。

当文庫は、いままで幾多の困難と障害を克服しつつ着々とその成果をあげ、現在文庫に保存されているあらゆる教科書は二万点を越えるまでになりました。これを機会にこれからも世界各国の教科書と、文庫活動のための資金カンパ

を全世界的な規模で展開し、文庫の終極の目的である世界平和、人類の共存共栄のために世界の青少年がわたがいの国を理解し、人間を理解し、文化を理解する助けをするのです。

いよいよ作戦を開始 世界の教科書収集

伊藤鬼一郎先生の夢、実現へ

五倫文庫、この小さな団体がいま、とてつもない大きな夢を実現させようと挑戦し、作戦を開始しました。それは、世界平和、人類の共存共栄を希求する理想を実現しようとした先人、伊藤鬼一郎先生の教えを現実のものとしたという遠大な計画に着手したわけです。

この計画実現のための手段とはなにか。その手初めは、世界各国の初等教育の教科書をいかに入手するかにあります。この作戦は、海上自衛隊練習艦隊の手にゆだねられました。

この艦隊は、五カ月の予定で中

南米を中心に訓練のために各地をまわります。この機会に日本の初等教育の教科書三百五冊を隊に託しました。国語、社会、理科など一年から六年までの教科書です。そして寄港地の国際ロータリークラブなどに依頼し現地の教科書を集めてもらい交換するという手段です。

少年少女に

国際理解を

それではなぜ初等教科書をしかも外国のそれを収集するののかという疑問にお答えしましょう。

五倫文庫のなかには、諸外国の

もう一つ大きな目的があります。それは、世界が平和に共存していくには、次代を背負う少年少女に負うところが大きい。世界中の少年少女が世界のあらゆる国々の文化や風俗、人間性を知るには初等

教育がいかに重要であるかはかり

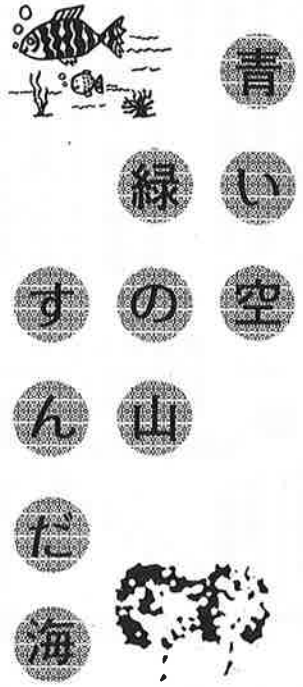

守ろう 美しい町

ひと雨ごとに木々の緑が目に見えて、いまが最も緑の美しくみえるときです。稲が日ごとにぬるむ水になじみ日ごとに大きく育つてきています。

この美しい緑や環境をどう維持し、さらに美しい街を築いて、町民が健康的で快適な生活が営まれるか真剣に考えるべきです。

町の環境保全条例が四十八年六月にでき、土地の区画形質の変更や開発によって、環境が阻害されないようにとか、樹木の伐材や保全、宅地化された空地や空閑地が野放しにされ衛生上、防火上または防犯の上から支障はないか、また、最近各地で争われている日照権の保護のために建築物の規制など、開発にともなう町民生活の環境悪化に注意しています。

松くい虫から松を守ることも、家や道路わき、公園、公共施設に

花や樹木を植えることも環境保全の施策にほかなりません。

「大気汚染」がこのまま進むと首都圏では今後五十年以内に樹木が全滅する恐れがあるというショッキングな報告もされています。

これからは、公園用地を積極的に確保し、住民のいこいの場と緑地、空閑地の拡大を進める必要が

あると思います。柳や桜の木を町へ贈ってくださいた人たちもあり

街路樹の育成に町民の関心が高まり花と緑と、そして白い砂と青い空がいつまでも絶えることなく、そして、このような恵まれた環境を保持し、そのまま次の世代へ引き渡す義務がわたしたちには課されているといえましょう。

御宿町環境保全条例

(目的)

第一条 この条例は、町民が健康で快適な生活を営むための良好な環境の確保に関する基本的な事項を定め、もって町民の福祉増進を図ることを目的とする。

(町長の責務)

第二条 町長は、自然的、社会的条件に応じた施策を実施し、良好な環境の確保に努めるものと

する。

(事業者の責務)

第三条 事業者は良好な環境を確保するため、その責任において必要な措置を講ずるとともに、町長が実施する良好な環境の確保に関する施策に協力しなければならない。

(町民の責務)

第四条 町民は、進んで良好な環

境の確保に努めるとともに、町が実施する施策に協力しなければならない。

(開発行為等の規制に関する施策)

第五条 町長は、主として建築物の建築の用に供する目的で行う土地の区画形質の変更に關する開発行為等により、良好な環境が阻害されることのないよう必要な施策を講ずるものとする。

(空閑地に関する施策)

第七条 町長は、良好な環境を確保

保するため、宅地化された空地その他の空閑地が放置されることにより、環境衛生上、防火上および防犯上支障が生ずることのないよう必要な施策を講ずるものとする。

(日照の保護に関する施策)

第八条 町長は、良好な環境を確保するため、建築物に関する規制等により、特に住宅についての日照を保護するため必要な措置を講ずるものとする。

(抜すい)

きれいに使
いましょう
駅のトイレが衣がえ

御宿駅にリッパな水洗トイレが完成しました。いままでのトイレは狭く、また古く使用に耐えられなくなり、改築されたものです。建物は54.6㎡、208人分を処理できる浄化槽などをふくめ総工費は5千万円。観光地御宿の表玄関の駅のトイレですからみんなでよごさぬようにして気持ちよく使用しましょう。

『国民皆保険制度』について

国民皆保険の制度を維持していくためには、国民のすべてがなんらかの保険に加入していなければならないという、いわゆる強制加入をたてまえていきます。ですから「病気などしたこともないから」という理由で保険にはいらないということはできないのです。

強制加入をたてまえた健康保険には、いくつかの種類があります。それらをひっくるめて「医療保険」といっていますが、わが国の医療保険制度は別図のようになっています。

この制度は、まず地域保険と職域保険に大きく分けられます。職域保険は、またいくつかの職域別に分けられますが、地域保険は、どの職域保険にも加入していない町の住民を対象としたものです。この地域保険が「国民健康保険」とよばれているわたしたちの健康保険です。

現在のような国保の制度は、昭和三十三年に法的に確立され、三十六年に世帯主七割給付に、四十

年には家族も七割給付が実施されて今日に至っています。

医療保険制度の種類

地域	市町村居住者 (同種事業者とその従事者)	国民健康保険 (国民健康保険組合)
職域	一般職場勤務者	組合健康保険
	船員	船員保険
	日雇労働者	日雇労働者健康保険
	国家公務員	国家公務員共済組合
	地方公務員	地方公務員共済組合
	公共企業体職員	公共企業体職員等共済組合
私学教職員	私立学校教職員共済組合	

国保のしくみ

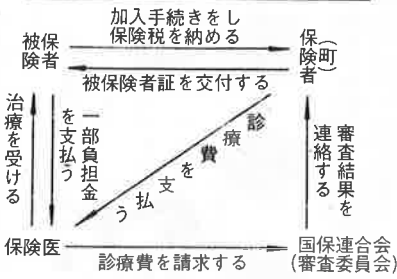

国保の事業を運営するものを保険者といいます。保険者は、わたしたちの住んでいる市や町や村です。

そして、職場の健康保険にはいない人はすべて国保に加入することになっていて、この加入者を被保険者といいます。

被保険者は、保険税を納める義務を負います。この保険税は、わたしたちの国保という制度を支える根幹をなすものです。

被保険者になる手続きをすることで、国民健康保険被保険者証というカードをもらいます。これをふつう保険証とよんでいます。わたしたちが病気やけがでお医者さんにかかる時、窓口にご保険証を出します。

三割は自己負担

この保険証でかかることのできるお医者さんを保険医といいます。保険証を窓口にして診療を受けると、そのときかかった診療費全体の三割を自分で負担しなければなりません。これを一部負担金と

いい、残りの七割が保険給付となります。

国保のしくみは、おおよそ以上のようなものになっています。わたしたち加入者が保険税という形でお金を出し合い、それに国と県が出す補助金を加えて、病気や

けがをして治療を受ける際の費用の大部分をそこからお医者さんに支払います。

そうすることで誰もが平等に医療の恩恵を受けられ、経済的な負担もできるだけ軽くしようとする社会保障制度の一つであるということが出来ます。

商品仕入れや賞与資金

中元融資のご案内

受付期間は7月末まで

末の予定

◎ 申し込み手続き

季節資金申込書(商工会、取扱金融機関にあります)により、商工会などにお申し込みください。

◎ 融資限度額

一 中小企業者 三百万円

一 組合 五百万円

◎ 融資の条件

△ 融資利率 年七・二五% (保証付き)

△ 融資期間 五カ月

△ 償還方法 割賦または一括償還

◎ 取扱金融機関

県では、県内の中小企業者の中元資金(商品の仕入、ボーナスの支払資金等)融資をつぎのとおり実施します。

信用組合

◎ 融資申し込み受付期間
五十一年五月上旬から七月

◎ お問い合わせは商工会へどうぞ。

赤い羽根共同募金

～ご協力ありがとうございます～

昨年当町の赤い羽根共同募金の目標額は二十九万六千八百二十三円でしたが

みなさまからご協力をいただきまして寄付金は三十二万九千七百円で、目標額に対し、一一パーセントでした。ご協力ほんとうにありがとうございました。この寄付金は在宅身、障害児や赤い羽根子どものあそびばの設置や遊具の補修をはじめ乳児施設や保育所、また環境に恵まれない子どもさんたちの施設やからだの不自由な方々のための施設、また、お年寄りの方々の老人ホームなどゆりかごから墓場までの民間社会福祉施設や団体、さら

に各市町村で住民のしあわせのためにきめの細い民間活動を続けている町の社会福祉協議会の活動資金として使われます。豊かな心をなお一層深めおたがいの連帯によつて、たすけあい運動をひろめ恵まれない方々や、地域社会みんなのしあわせを築くために今後のご協力をおねがいいたします。

昭和50年度 共同募金配分一覧表 (単位・円)

施設名	所在地	一般募金配分額	NHK歳末たすけあい配分額
社会福祉協議会への配分金		92,000	
赤い羽根子どもの遊び場配分金	御宿町久保2085 新町410	100,000 100,000	
合計		292,000	
地域内の生活困窮世帯に明るいお正月を迎えていただくための歳末たすけあい配分金 ¥ 520,186円			

赤十字は、国際的救護活動はもちろん、国内的にも災害救護、血液事業救急法、水上安全法、家庭看護法の三大講習とその普及など

日赤社員になりませんか

皆さんの暮らしに直接つながった活動をしています。これら事業の資金のほとんどは赤十字社員の納入する年額三百円以上の社費でまかなわれています。

ことしも五、六月の二カ月間、社費募集が開始されました。当御



●…時の記念日の話

六十七年四月二十五日に天智天皇が初めて水時計を使用され、その日を太陽暦に直すと六月十日に当たるので、大正九年に「時の記念日」と制定されました。

時の刻み方も水時計、日時計などから最近では水晶に電気を通し発振させると、その間隔が一定であることを利用した水晶時計に至るまで、高度な発達を遂げてきました



宿分区でも社員の大幅な増強をはかり目標額を達成したいと思えますので、主旨をご理解のうえみなさんのご協力をとくに、おねがいたします。

御宿町分区長 岩井敏夫

た。

特に水晶時計は日本が世界にさきがけて開発したもので、正確、電池式だからゼンマイを巻く必要なしという長所のほかに時・分・秒を数字で表示し、時計のシンボルであった針まで追放するという

●…食品の保存にご注意

気温の高くなる夏にむかつて、冷蔵庫利用度が高まり、食品の保存がむずかしい時期になります。

食中毒の発生場所は家庭がもっとも多く、三〇%以上を占めています。それだけに、食品の保存と取扱いには、細心の注意が必要です。

冷蔵庫を正しく使おう

- 食品はぎつしりつめこまず、食品と壁、食品の間をあける。
- ドアの開閉はできるだけ少なく手早く。
- 冷凍室は一〜二カ月に一度、冷蔵庫室は二週間に一度そうじする。

画期的なものまで現われてきました。エレクトロニクスの利用ならこちらが本職とばかり、電子計算機メーカーまで時計を作り始め、時計業界は熱い「戦争状態」ということです。

もつともいかに正確無比な時計があっても、時間を守るのは人間であり、いまだに「御宿時間」というように定時に会議が始まらなかったりするようでは困りもの、むしろ時間を厳守するとか、密度の濃い仕事をする＝有効的な時間をすごすなどの意識革命の方が先決問題かもしれません。

●直射日光の当たる所や、熱源のそばに置いてはいけません。

●ましがいい電話は相手に迷惑一日に何回となくお使いになる電話も、かけ方をあやまると相手の方にも大変迷惑をかけます。あなたが日に何回もましがいい電話を受けたとしたら?

- ◎相手方の身になってかける前に番号を確かめてからダイヤルを。
- ◎番号変更を知ったときはダイヤル書ぬきメモも忘れず訂正を。
- ◎古くなったダイヤル書ぬきメモは新しい電話帳などで確認を。

参加しませんか

六月二十日からテニス教室

館り
民よ
公だ

日ごろスポーツに親しむ機会の少ない町民を対象に、テニスを通

もに町民相互の親睦を図ります。
○対象人員 三〇人
○日時 六月二十～七月十八日
までの毎週日曜・木曜の二回午
後一時三〇～三時三〇分まで

○場所 御宿中学校テニスコ
ト

○内容 基礎的な技術習得(グ
ラウンドストローク、スマッシ
ュボレー、サーブ)練習試合
○指導者 御宿町体育協会テニ
ス部長斉藤広恵
○負担金 参加者の負担金二百

詩



考える

ふと目が覚めた夢は破れた
盲人を考える老人を考える
我が人生を考える
柱時計は三時を打つ広い家の隅
隅迄ひびく
静かな夜明け前何故
血縁でもない親でもない盲人を
老人を考える

でも出来るだけつくして上げよ
うと考える
情に竿さしや流されるのにと考
える
一世紀近く生きる老人何も残っ
てない
子もなし衣もなし住もなしだが
平気だ
誰九十三という年りんのみ重た
く頭にのしか、つてる
老人には明日はいらない今日あ
ればい、と考える

盲人に餅草持たせ春思ばせる
美 千

円(スポーツ傷害保険加入金)
○参加申し込み 希望者は所定
の申し込み用紙(公民館に用意
してあります)にご記入のうえ
負担金二百円を添え六月十二日
までに御宿公民館へ申し込んで
ください。
なお、くわしくは公民館(二
九四七番)へどうぞ。

宿泊施設での

火事にご注意

いよいよ行楽シーズンです。野
山に緑がよみがえり、各地から花
の便りが届くようになると、ハイ
キングや連休を利用して旅行に出
かける人が多いと思われま

す。初めての土地、しかも宿泊し
た旅館、ホテルの構造がわからな
いため、大事になりがちです。
宿泊施設の安全については、だ
れもが考えておかなければなりま
せんし、また火に対する十分な注
意心を養うことも大切です。

関元義さんに 総理大臣表彰

昭和五十年国勢調査の事務に精
發行所 千葉県御宿町役場

励されその成績がきわめて優秀で
あったことが認められ、内閣総理
大臣から表彰されました。

関氏は統計調査員として長い経
験と豊富な知識を駆使しあらゆる
統計を正確にしかもじん速に処理
してきました。統計は非常にち密
な数字の理解と根気が要求される
仕事です。こうした仕事を家業の
合い間にコツコツと仕上げた不断
の努力が、国勢調査という大きな
仕事に実ったわけです。氏は、町
の統計研究会会長としても優れた
統率力を発揮し、会員のチームワ
ークをまとめるなどその活躍は光
っています。

御宿分区に表彰状

日赤の社員増強運動で
五十年赤十字社員増強運動に
優秀な成績をあげたことにより日
本赤十字社千葉県支部長から御宿
分区に表彰状が贈られました。



◇出生おめでとう◇

四月 男0 女4 計4
区名 出生児 性別 保護者
須賀 式田明子 女 八郎

発行責任者 岩井敏夫 編集者 加藤長

久保 田仲身依子 女 新一
岩和田貝塚深雪 女 良司
殿岡はるみ 女 春仁
◆おくやみ申しあげます◆

四月	男	女	計	区名	死亡者	年齢	死亡日
				浜	松本あき	68	4月28日
				高山田井上さく		84	4月15日
				久保	渡邊まつ	82	4月2日
				新町	白井近雄	80	4月1日
				石井まつ		79	4月21日
				川野はる		82	4月24日
				六軒町渡辺つれ		74	4月15日
				岩和田中村音治		60	4月3日
				星野倉次郎		86	4月9日
				江澤伊平		66	4月25日
				加田ふく		82	4月17日
				上布施西川いと		83	3月31日
				高橋確司		86	4月8日
				吉野りよ		78	4月14日
				関野浩		64	4月30日

人口 (4月末現在)

人口	前月との比較
男	三九三〇 △六
女	四四九〇 △二五
計	八四二〇 △三一
世帯数	二二六七 △一