

おんじゅく



昭和51年 6月

第153号

千葉県御宿町役場

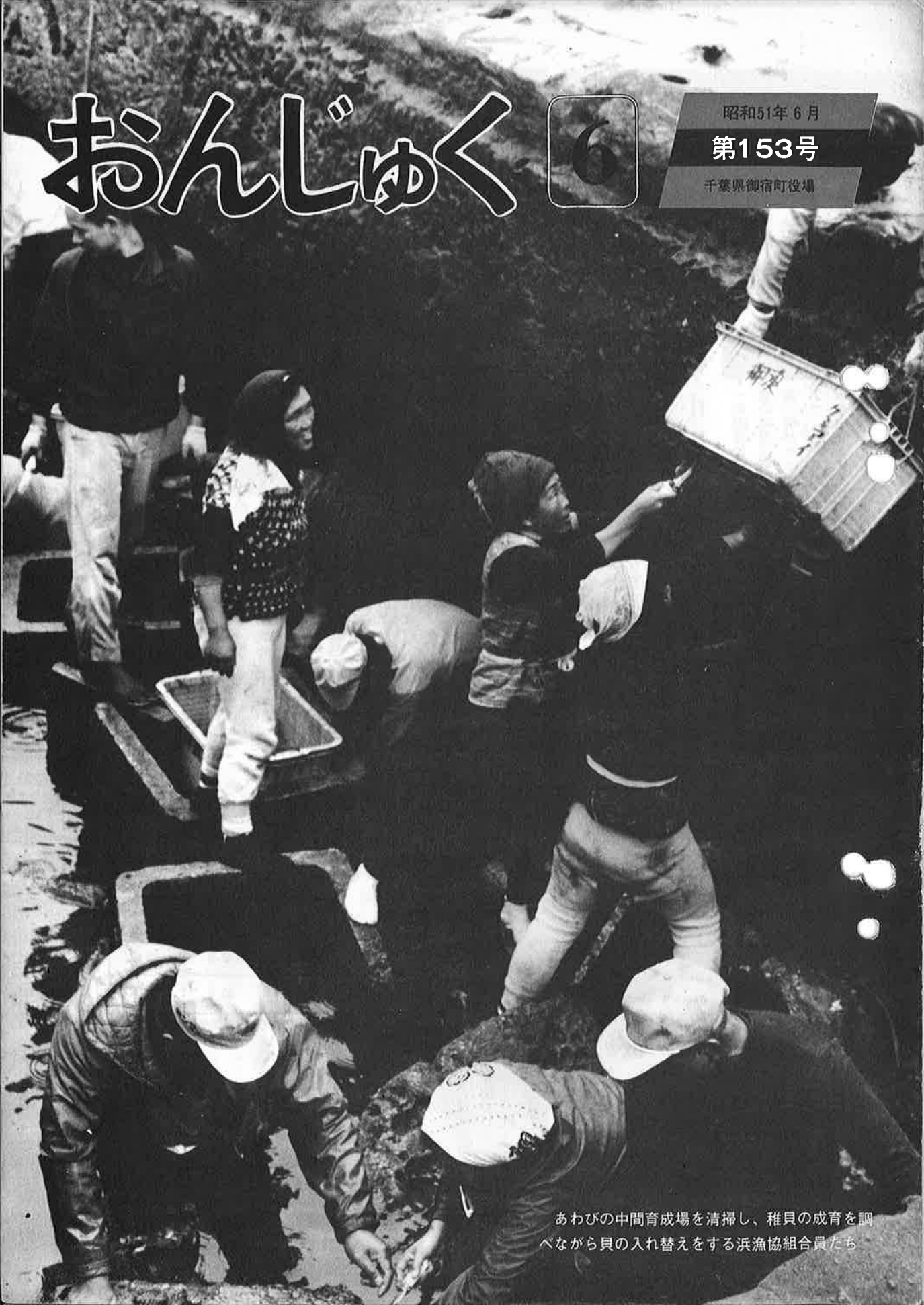

あわびの中間育成場を清掃し、稚貝の成育を調べながら貝の入れ替えをする浜漁協組合員たち

を襲う三悪

歯の治療や予防がおろそかにされ忘れられがちです。御宿中学校や同小学校、岩和田小学校の児童、生徒の目や歯の健康検査に焦点をあてその実態をさぐってみました。

目 中3の女子 半数が異常

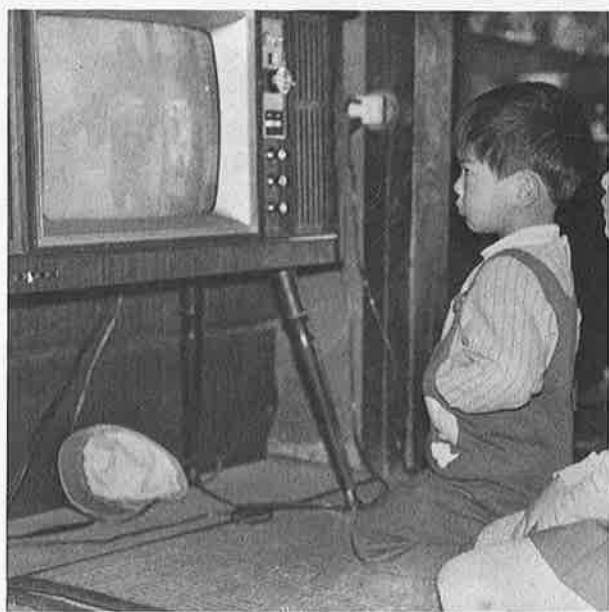

画面に近づきテレビとにらめっこして熱中している子ども

五十、五十一年四月に行った中学生の視力検査の結果は第一表のとおりです。表に現われた％は視力が〇・九以下で、なんらかの形で眼科医の治療を必要とするか、

または、用心が必要な生徒で、異常視力としてチェックされた割合です。

また五十一年四月に行った結果三年生女子の視力異常は、四八・二％とほぼ二人に一人は異常があるといえます。そして、全体生徒の三六％が注意または要注意のらく印を押されたわけです。なかには仮性近視の生徒も多いが、真性近視の数もばかになりません。

なぜこのように多くの生徒に異常がみられるのでしょうか。いくつかの要因が考えられますが、勉強、読書の時の姿勢、テレビの位置（距離）見る時間が長い、部屋や教室の照明の明るさ、位置、勉強机の照明、栄養の片寄りなどが考えられます。なかでもテレビによる影響が見逃せません。

テレビをみる場合の距離は三メートル以上離れ、時間は三十分位にし、目を適当に休ませる、本と目の距離を三〇センチ位は必ずなどとして、テレビの画面から受ける刺激からテレビの光やちらつきによる目への刺激に注意しましょう。

テレビを三メートル離れたら家外でみなければいけないという笑うに笑えないのが、わたしたち

の部屋の間取りではないでしょうか。それだけに、みる時間をなるべく短縮し、適度に目を休ませることが大切でしょう。

0.9以下の生徒

(御宿中学校)

〔1表〕		1年生	2年生	3年生
男	％	22.4	41.0	30.6
	％	30.7	28.6	42.2
女	％	37.5	33.9	36.8
	％	25.7	40.8	48.2

注 51/4の視力検査の結果、全体生徒の36％が視力異常とでた。

むし歯検査

(御宿中学校)

〔2表〕	ある者	処置完了	1本もない者
50/4	70.6	18.4	11
51/4	67.2	21.8	11

歯

むし歯があるが70%も

目とともに、無視できないのが歯です。健康的な歯は食物を十分にくだいて消化の手助けをしますか

ら体にとつてむしろ目よりも大切、それだけに生徒は歯の大切さを十分認識しています。しかし現実にはむし歯のある児童、生徒の数は多いのです。中学生の場合、約七割がむし歯にかかっており、なかには二十八本の歯のうち、十八本もむし歯になっている生徒もいるほど。小学生の場合は、乳歯がほとんど虫歯におかされ、永久歯にも虫歯が多くみられます。虫歯の原因は食事の不規則、甘い物を多くと

子どもたち



肥満をなくすために走る運動がとり入れられる

小、中学校の体位向上が著しい一方、肥満やもやし、が多いという指摘もあり、栄養やスポーツに対する考え方が論議されています。こうした反面、児童、生徒の目や

肥満

岩和田区に多い

間食、運動不足から

岩和田小学校の児童は、歯の質がいい反面、肥満児が多いといわれています。

百八十二人の全校生徒のうち、十四人がローレル指数Ⅱ指数が五段階に分類され、一六〇から一一〇までで、一六〇以上を太り過ぎ

といわれるⅡによって、肥満児と断定されています。

つまり身長と体重のバランスがとれていない児童が多いわけです。また肥満児に近い進肥満児も多く、御宿布施地区の小学生と比べその比率が高くなっています。

この原因については学校側では、つぎのようなことをあげています。食事が子ども中心に

なりがち、つまり両親が働らきなどで、子どもの食事がみられないケースがあります。そのため子どもにおこずかいをあたえ、子どもは好きな菓子類を食べ、食事が狂ってしまいます。

部落に家屋が密集し庭をもった家庭がほとんどありません。また学校の運動場が狭いなどによる運動不足があげられます。

環境、食事、体育施設などが肥満児童をつくる要因の一つではないかと学校側ではみえています。

このような肥満児をなくすために、学校ではサーキット訓練をとりに入れ、飛び箱、なわとび、マラソンなどを積極的にに行い、運動不足を解消し、スマートな子どもづくりに汗を流しています。太ったままとなってしまうと心臓病など成人病につながる危険性があり早い時期におおすことが望ましいわけです。

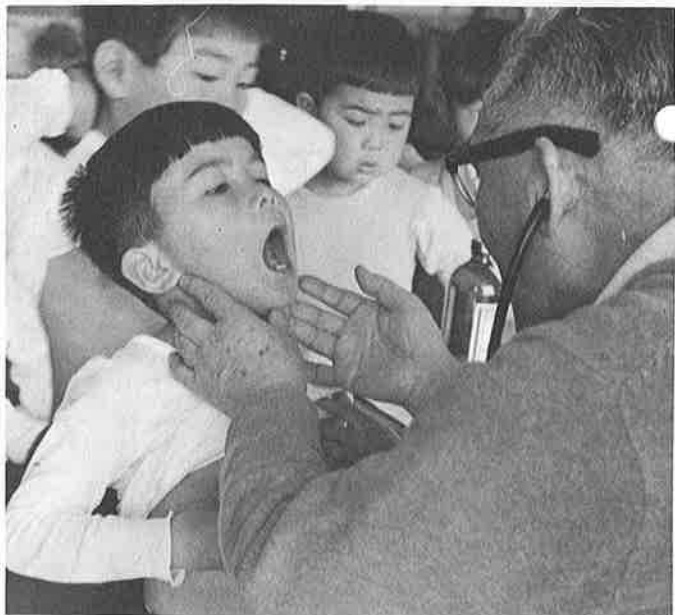

甘いものを好む子どもには虫歯が断然多い

りすぎることがあげられます。初期のむし歯の場合、痛みがなく、ついそのまま放っておくなどして、だんだんわるくしているようです。

また、学校ごとの比較では、岩和田の児童、生徒の歯が御宿地区の児童、生徒より質がよいという結果がでてきます。これは食生活によるものと思われれます。つまり岩和田の児童、生徒は魚や海藻を比較的多くとり野菜類が少ないと

いうことです。歯の場合、母体にいる時からの栄養によっても影響があるといわれ、成長してからの食生活だけをとって論じられない要素があります。

虫歯予防には、食生活も大きなウエイトがありますが、歯みがきの励行、食後三分以内に、三分かかって、一日三回歯をみがく習慣をつけたいものです。



じん芥収集日程表

曜日	地 区	備 考
月	浜、須賀、新町、久保	一般物
火	岩和田、六軒町、高山田、新宿	危険物
水	浜、須賀、新町、久保	一般物
木	浜、須賀、新町、久保	危険物
金	岩和田、六軒町、高山田、新宿	一般物
土	岩和田、六軒町	危険物
月末	土曜日 布施地区危険物	

海水浴シーズンがやってきました。これに伴い、観光人口が急増し、ごみの排出量もふだんの何倍にもなり、限られた設備と作業員によつていつもきれいな町を維持するためには、相当の時間と労力を必要とします。

やがてゴミ戦争!!
収集ルールを守りましょう

＝じん芥処理場＝



ゴミは決められた容器に入れだしてください

- めにぜひ次のことを守って、ご協力くださいようおねがいします。
- 巡回日には各区、部落ごとに定められた集積場所に集めてください。各家庭ごとの収集作業はできないときがあります。集積場所の定っていないところは必ず集積場所を定めてください。
- 燃えるものと燃えないものは必ず別々に区別して出してください。
- 危険物収集日には特にスプレー類(ライターガスボンベ)等はつぶしてから出してください。そのまま焼却炉に入れて爆発し、作業員の負傷の原因となります。
- 特に多量にごみを出したり、焼却場へ持込まれるときは必ず住民課へ連絡して、係員の指示を受けてください。

歩道整備で二石二鳥

事故防止と環境整備に



国では、第二次交通安全施設等整備事業は、昭和五十一年度を初年度として進められることになりました。

当町の場合、昭和四十七年度に御宿小学校前通り二六五m、歩道幅員一・五m、側溝整備二五六m、事業費三〇〇万円をかけて、第一次整備が行われました。ついで昭和四八年度同じ御宿小学校前通り延長六三三mを整備しました。

昭和五〇年度には、農協前通り一七九・五m、歩道幅員一・五m、事業費三百九十万円。

五一年度も同じ農協前の久保ガードより延長一五四・九m(内橋

長一四・五四m)を事業費九三〇万円をかけて整備します。

さらに国の新しい第二次整備計画に基づいて新町東町通り(市場通り)を整備する計画になっています。

交通安全施設としての人間優先道路とともに側溝の整備をかねて事業が行われ、環境衛生、交通事故防止の二面作戦として大きな成果が期待されます。この事業には国の補助が三分の二で町の財政負担が比較的軽くなります。地域住民に大きな福音となっています。また、生徒や児童の通学路となっている道路が多く、この事業の完成で、安心して通学できる歩道の役割は大きいがあります。

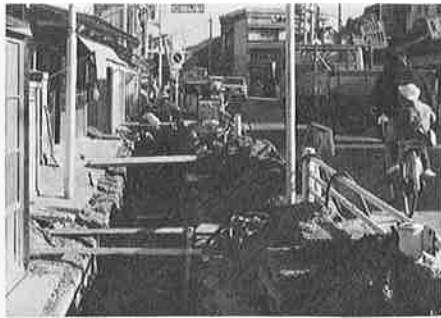

人、優先の道路が年々整備されます

給水管が
国・県道に伸びる

水道二ユース

上水道建設事業は、給水用配管の埋設も終り、加入各家庭の乙止水栓工事も順調に進んでいます。いよいよ今年度は国、県道に配水管を埋設することになり、その測量も五月十八日でいっさい完了しました。そして、八月入札予定にむかつて設計にとりかかっており五十一年度末(五十二年三月)にはすべての給水施設の工事を完了し、五十二年秋給水にむけて進むこととなります。

一方水がめであるダム本体の工事は、ダム堤体内の水をぬくドレーン工は完成し、水がめの姿もだんだんとその形がはつきりしてくるでしょう。六月四日には、ダムの定礎式も行われ、ダム建設へと大きく前進します。

水道加入世帯は、五月末で六四七世帯二六一九人で全体の給水計画人口の三四・四%となっています。

美しい砂浜守ろう

会長が砂浜の尊さを力説

本格的な夏の観光シーズンを前に観光協会の総会が、五月二十八日、午後一時から御宿小学校体育館で開かれ、ことしの事業計画や予算、また、昭和五十年年度協会決算や事業報告なども承認されました。

この役員人事については、推選委員会をつくりつぎの方々が推選されました。

会長 金井英二郎(再)
副会長 市東契三郎(ク)
会 計 田中岩雄 (ク)
監 事 松本光一郎(ク)
吉野 要 (ク)
内山 保 (新)

なお、会長に再選された金井英一郎会長は就任あいさつのなかでつぎの三カ所の例をあげ御宿の砂浜の尊さを力説しました。

●市原市五井に蛤の碑
かつてこの地は、先祖伝来の漁場として地域住民の生活を長い間支えていた。しかしいまでは海が見えない。海とかかわりをもたなくなつた、さみしさを訴えていた。失つた自然の尊さを見直した。

●稲毛の人工海岸
自然を幾分でもとりもどすために人工の海岸をつくつた、九億円



美しい砂浜を守るために民宿経営者による海岸清掃

もの巨費がかかった。しかし人工海浜は沖合の海底をしゅんせつするために、水が停滞し、酸欠等の海洋二次汚染の恐れがあるとか。

●御宿の砂浜

いったいいくら値打ちなのだろう。何百億なのか、一千億なのか。大事にしよう。きれいにしよう。公害汚染から守ろう。保護していこう。きれいなままで子孫に残そう。

商工会総会

街路灯の改良など計画

新会長に滝口一夫氏

商工会の総会が五月二十四日、商工会々議室で開かれ、新しい役員改選や事業計画などが決定。事業計画では、商店街を中心と

した、街路灯の増設と改良を行います。現在ある街路灯は百十本。これを五十ないし六十本ふやすとともに既設の灯の照明部分を模様

今度は太平洋を船旅だ

交流2回目

野沢の山の子ら8月に来町

御宿Ⅱ野沢交流の第二回目の催しとして、いよいよ今夏、山の子が海の御宿へやってくる。総勢一〇〇名くらい。八月九日から三日間、海を見たことのない子どもたちに、どんなことをあげたらよいだろうか、受け入れ側の実行委員会では計画を練っている。野沢の子どもたちの希望は、漁船に乗って太平洋を放ることがいちばん大きな夢だという。この夢を実現させてやりたいと実行委員会メンバーでいろいろ手配をしている。

つながりを密接にするとともに商工会の事業の内容など広く知っていただくとするものです。

●商工会役員人事
会長 滝口一夫(新)
副会長 岡村甲純(再)
理事 入江国治(新)

石井駒夫 (ク)
松井清治 (ク)
峯島平八 (ク)
藤井 昇 (ク)
米本竹雄 (新)
村田東吉 (ク)
江沢一雄 (再)
白鳥伸治 (ク)
井上弥太郎 (ク)
関 亨 (ク)
神定与一 (ク)



がえて、明るくきれいな町並みにしようという計画です。また、いままで年一回しか発行されていた会報を隔月おきに発行し、住民と商店との

和田漁協青年部の海岸清掃

り、岩和田海岸には大量のゴミが打ち
みた岩和田漁協青年部（部長小松勝己
掃用具を持ちより海岸をきれいにしま
どもたちが安心して遊べるよう、また
んでこの作業を行ったものです。岩和
ゴミをまたたくまに処理してしまいま



加藤まさをさんが永住



立派なダムに………実谷ダムの築堤定礎式

実谷ダム築堤工事の定礎式が五
月四日、午前十時からダム建設現
場で、県、夷隅開発事務所、町、
地元実谷区の関係者と工事施行に
あたる戸田建設関係者を集めて行
われました。

にしっかりと結ばれた礎石が三人
の工事関係者によって運ばれまし
た。そして、ダム中心部の地下一
メートルの深さにと置かれ、工事の安全と
早期完成とダムの立派な礎となる
ことを祈って姿を消しました。



夏を売り込む………ラジオが本町から全国放送

TBSラジオ番組の「走れ歌謡曲」の長時間放送が、月の沙漠の御宿から、
5月24日全国に実況放送されました。

月の沙漠発祥のいきさつや、加藤まさをさんと内山保少年（当時）の出会い
など、女性インタビュアーによって話しが進められました。

月の沙漠公園では、地元海女の声を取材したり役場前広場では、クイズ番組
を流すなど御宿にちなんだものも多く、「御宿」売り込みに大きな効果をあげ
たもよう。

番組の最後は、松島トモ子が唄う童謡「月の沙漠」でしめくくりました。



海の詩がきこえる…海女さん、観光ポスターに

海女を描いた観光ポスターが新しく町、観光協会の協力できあがりました。ポスターのタイトルは「海の詩がきこえる」というやはり海を強調したもの。

製作枚数は、二千枚。カラー四



色刷りで五十二万円。このポスターは、東京三局はじめ、仙台、高崎、水戸、長野、千葉の各鉄道管理局内の各駅に掲載され、美しい御宿町の宣伝に役買うことになります。

ご苦労さま……岩和

去る5月26日、台風6号の影響によりあげられました。この状態をいち早くみさん他部員37名)のみなさんは各自清掃した。砂浜をきれいにし、地元の子と観光客にもはずかしくないようにと進んで田漁協から借りたトラックで3台ものゴミを運搬した。本当にご苦労さまでした。



「日本でいちばん好きな御宿で余生を送りたい。」月の沙漠でおなじみの加藤まさきをさん(79)が、永年住みなれた東京の練馬から、月の沙漠の御宿へ移ってきました。

五月十六日。この日は、七年前の「月の沙漠」除幕式のときとちがって、ぬけるような青い空が先生を迎えてくれました。予定より早く御宿入りした先生の乗る車を途中で出迎えた商工会青年部や元ミス月の沙漠は、先生の元気を姿をみてほっとしたようです。

出迎える車が先導し町の中心地を一周しました。「月の沙漠」の加藤まさきをさんがきょうから大好きな御宿のみなさんの仲間入りをお願いします。スピーカーから流れる声に道端で手をふる人がみえました。新居の自宅前へ着いた先生を岩和田小学校の児童がブラスバンドで月の沙漠を奏で迎えました。

私も町民……加



意外に多い屋内事故

身のまわりを再点検しよう

七月一日は国民安全の日

七月一日の国民安全の日を迎え
交通災害、火災、家庭の中の災害
など、この際もういっぺん見直し
てみましょう。

屋内事故の注意点

屋外の事故ばかりに注意が集中
して、屋内の事故に無関心ですが
意外に多いのが居間などで起きる
室内の事故です。

たとえば、つぎのようなところ
に事故の原因が潜んでいるのです。

◆ イスやテーブルなど家具類の角
張ったところ

● 照明器具の取り付けはしっかり
しているか

● ストープをふすまやカーテンな
ど燃えやすいものが近くにおい
ないか

● ストープの上や近くに洗たく物
をほしたりしないか

● テレビやラジオの内部のほこり
を除いているか(過熱などの原因

になる)

● 幼児のいる家庭では、ガラスの
建具(下の部分がガラス張りにな
っている)はだいいじょうぶか

● 薬の保管は幼児の手の届く所
にないか

● たばこの吸いがら入れはきれい
になっているか。たくさんつま
っていないか

● などまだまだいろいろ屋内でも
危険な要素が考えられます。こ
うした箇所はいつでも気を配って
チェックしておきましょう。

● 交通事故もおそろしいにちがひ
ありませんが、意外と屋内だけが
をしている例が多いのです。

● 高いところから落ちたり、火傷
また寒くなるとストープやこた
つお母さんの針仕事の針やアイロ
ンなどから起こる事故も結構多い
のです。

● 安全の日を前に、自分の身のま
わりから事故が起きないように十分
な点検を心がけましょう。

ガスの取り扱いは慎重に

いざという時役立つ予備知識



台所はいつも整理整頓し、安全に気をくばりましょう

ガスもれを見つけたら

プロパンガスは、わたしたち
の日常生活に欠かせない大切な
便利なものです。しかし、反面
その取り扱いをあやまると大き
な事故につながります。あまり
にも生活に密着し、便利なガス
のために、「危険」な面を忘れ
がちです。ガスを取り扱ううえ
で、基本的なことから反省し
より快適で、文化的な生活がお
くれるよう心がけましょう。

●地震

災害に際して

- (一) 火気を遠ざける
- (二) 元弁や容器バルブを閉める
- (三) 窓や扉を開き、換気する
- ガスは、低いところにたまり
ます。
- (四) ガス販売業者に連絡する
- 大雨、浸水等
- (一) 調整器や配管、メーターなど
に水が入っている恐れがあり
ますので、必ずガス販売業者
に、十分に検査をしてもらっ
てください。
- (二) 容器に他の物
が倒れかから
ないよう、普
段からまわり
を整理してお
きましょう。
- 火災
- (一) 容器バルブを
閉止してくだ
さい。
- (二) 消防団、町に
容器の位置を知らせて、処置
してもらってください。
- (三) ガス販売業者に連絡してくだ
さい。

非行防止は町ぐるみで

七月一日は更生保護の日

ことしも七月いっぱいを運動期

間として、「社会を明るくする運動」が法務省の主唱のもとに行われます。特に七月一日を「更生保護の日」とし、全国各地で啓発活動が練りひろげられます。

最近の青少年の非行は、中、高

校生、女子少年がふえており、これらは急激な社会経済の変動に伴う価値観の多様化、情報のはんらんによる選択の困難さなど世相を反映した環境によるものと思われる。

暴走族にみられるような各地での動きは、一人ではなにもできないことが、集団の力で想像を絶するような悪の力が結束され暴徒と化しています。このようなことから町や警察、地域の関係団体、たとえば青少年相談員、また住民

一人一人の理解と協力によって、青少年の非行防止と非行を誘発する要因を取り除くよう努力していきます。

当町の青少年相談員はつぎの人たちです。青少年の問題についてなんでもお気軽に相談ください。



● 青少年相談員 ●

番号	氏名	性別	職業	住所	担当学区
1	神善男	男	自営	須賀576	御宿
2	古山八重	女	地方公務員	〃 576	〃
3	式田俊夫	男	〃	浜162	〃
4	神定保次	男	自営	〃 533	〃
5	井上喜美江	女	農業	高山田68	〃
6	岩瀬能和	男	酒造	久保1916	〃
7	岩瀬永輝	男	建造	〃 1958	〃
8	峰上洋司	男	自営	新町273	〃
9	島山浩	男	〃	〃 469	〃
10	内藤恵	男	〃	〃 481	〃
11	斉藤夫	男	〃	〃 484	〃
12	谷中よと	女	地方公務員	〃 8の1	〃
13	田下弘秀	男	自営	六軒町366	〃
14	関邦昭	男	地方公務員	〃 505~2	〃
15	金井紀美	男	自営	岩和田984	岩和田
16	井上日出夫	男	〃	〃 990	〃
17	君井上俊	男	農業	〃 1097	〃
18	吉野塚勇	男	漁業	実谷1296	上布施
19			協職	上布施3537	〃



胃の素人療法ケガのもと

早め早めに検査を

胃腸の病気はたくさんあります。胃下垂症、胃酸過多症、急性胃炎、慢性胃炎、胃・十二指腸潰瘍、胃ガン、肝臓病、胆石症、便秘、下痢……です。ですから、ただ胃が痛いからといって、自分で勝手に薬を買って服用するという態度は絶対によくありません。たとえば慢性胃炎の場合、過酸性と萎縮性があつて、この二つはまったく違う治療をとるため、勝手にしるうと判断はできないわけです。

◎様子がおかしいとき

どうも痛むようだ、食事を前にすると食欲がなくなるといふようなふつうとちがった状態が続くとき、あるいは、胸やけがある、もたれる、食物がつかえるような気がするといふようにはつきりした症状のあるときは、

◎おそろしい胃ガン

胃ガンは、他の胃腸病とちがつて痛みがありません。はつきりした症状が出てきたときは手おくれということが多いためです。そこで、早く発見する必要があります。そのためにも、胃の調子がおかしいと思つたときなどは、それを調べるチャンスとなります。また、定期的（一年に一回）検査を受けましょう。

◎日常の生活を規則正しく

胃腸の病気を防ぐには、日ごろの生活を正しくし、暴飲暴食を慎み、運動やレクリエーションも適当にすることです。くよくよしたりするのもよくありません。たばこもひかえめに。

唄いつづけて11年

盛んな岩美会民謡道場



「ハアー」と大きな美声で唄いつづけてきた民謡岩美会（永野孝会長）所属の会員たちは、毎年、県の民謡大会で好成績を収めています。

日本古来の民謡を後世に伝え残し、また身近にある民謡のよさをみんなに認識してもらおう、そして好きな歌を唄って、日ごろの

苦勞を忘れようと同志が集まって生まれた民謡の会、岩美会はことしで十一歳を迎えました。発足当初五十名の同好者は、

いまでは十五名に減ってはいます。が会員は三度のめしより民謡が好きなメンバーばかり。月二回永野道場（会長宅）では夜の七時から十時までけい古が続



今夜も練習に余念のない岩美会

けられ、のどを鍛えています。民謡をうたっていると胃の調子はよいし、気分のもやもやも解消し、体調が整い、結構づくめとか。また、月に一回プロの先生から指導も受けませんが、会員のなかには先生がケチのつけようがないとびつくりするほどの腕前の人もあります。この会では、毎年大会で立派な成績を収めているため、各地の老人施設やお祭りなどにひっぱり

だこで、いつでも気持ちよくみんなの希望に応え得意ののどを聞かせています。会では、これからも希望者に無料で指導し、民謡のよきをもっとおおぜいの人にわかってもらおうと共に優秀な歌い手を育てていきたいと張切っています。

- | | | | |
|-----|-----------|----|--------------|
| 48年 | 田中幸男（中年部） | 1位 | 岩美会所属の人たちの成績 |
| | 東とよ（青年部） | 2位 | |
| 49年 | 松下あき（青年部） | 1位 | |
| | 高橋初江（壮年部） | 1位 | |
| | 高橋明（青年部） | 3位 | |
| 50年 | 市原たけ（青年部） | 2位 | |
| | 東とよ（青年部） | 1位 | |
| 51年 | 鶴岡春江（壮年部） | 3位 | |
| | 関つる（青年部） | 入賞 | |
| | 器楽合奏三味線 | 3位 | |

春の叙勲

潜水一筋に生きる

勲七等受賞の大野宗吉さん



春の生存者叙勲に岩和田の大野宗吉（79）さんが表彰されました。

大野さんは、三十数年潜水業一筋に生き、その間、戦争によって沈められた艦船の引揚げや旧日本軍がすてた砲弾の引揚げ作業に従事するかわら、潜水夫の後継者の育成にも努力してきました。最近はおつばら部落の老人クラブの

リーダーとして会員の統率、指導に力を注いでいます。好きな盆栽の手入れも日課の一つで、元気いっばい毎日を送っています。アジサイ前線がきた

浅間山を花の名所に

六月はアジサイの季節といえましょう。大きなボール状に咲きそろった花が梅雨を吸って静かに頭をたれ、わずかな風にもゆらぐその姿は風情のあるものです。アジサイはユキノシタ科の灌木です。名前のアジとはあじ集まるといふ意味。またサイとは真藍のこと。つまりアジサイとは藍色の花が集って咲いているという意味だそうです。毎年五月の末に九州、四国に上陸したアジサイ前線は七月十日ごろようやく東北地方に達します。花のいのちは短くて……といいますが、アジサイばかりは寿命が長く、一カ月も咲き続けて目を楽しませてくれます。夏の観光シーズンになると、浅間山のアジサイが大輪の花をつけ咲きみだれ、愛好家の目を楽しませてくれます。年々株分けをし、広い範囲に植えました。が、全山アジサイの花でつつむまでには、まだかなりの株が必要です。鎌倉市の明月院は一名アジサイ寺といわれるくらいですが浅間山もアジサイの名所にしたいものです。

新鋭消防車を配備

岩和田分団に



新鋭消防ポンプ車百三十馬力が第七分団（岩和田区）に配備されました。購入価格四百七十万円。過去、消防ポンプ車は、毎年各分団が交替で車の購入をしていたため、古くなって性能の悪くなるものが毎年でき、分団ごとに購入計画を立て更新しています。いままでのポンプ車が性能よりも車体が大きく小回りがきかないガソリンの消費や修理費がかさむ

などの不便があり、これから購入する第六分団（高山田区）も、中型新鋭車になりました。

消防器具置場の改築とポンプ車の購入により、消防機動力が一段と増すことになりました。

あぶない！

子どもだけの水遊び

先日、二人の小学生が清水川へ釣りにいきました。そのうちの一人

人が足をすべらし川へ落ちてしまいました。おどろいた連れの一人が急いで助けを求め、人を探しにいきました。幸い近くで通りがかりのおとなに会って助けを求めました。しかし、そのおとなは、子どもの声に耳を傾けずその場を通りすぎていつてしまいました。しかたなくその子どもは、友達が落ちた場所へ引き返し、自分の危険をかえりみず川に入って、友だちを背負い高い護岸をよじのぼり助けあげました。

川へ転落した子どもは、落ちるときに護岸の後頭部を打ちましたが、さいわい大事にいたりませんでした。

小さな子どもが川や海へ行くことの危険性を水のシーズンの前に

お電話は要領よく短かめに

海水浴シーズンを迎え、毎年この時期は電車や道路が混雑するのと同様、電話も平常の二倍以上の通話量になります。

電話局では臨時公衆電話や臨時の電話線を設けご不便をおかけしないよう努力していますが、つぎの点について皆さんのご協力をおねがいします。

一、ダイヤルする前にまず相手の



あぶない水遊び

考えさせられます。また、子どもの助けを無視したおとなの無関心さが、「小さな親切」推進の町に住むわたしたちにとって、なんとも心ざみしい思いがして仕方ありません。

番号をよくたしかめましょう。

（まちがい電話のもとになります）

二、ダイヤルはつづけて最後まで回わしましょう。（途中五秒以上間をおくとつな



がりません）
三、ダイヤル後呼出音が出るまで五～十五秒ほど無音のときがありますが故障ではありません。そのままお待ちください。（機械が相手をつなぐ作業中です）
四、呼出音は十回くらい待ちましょう（三十秒です。相手の身になって）
五、お話し中は三分くらい待ってかけ直しましょう。（すぐかけ直してもほとんどかからず少し待った方がよいでしょう）

電話局では、正しい電話のかけ方、電話の応対についての「電話教室」をご希望により無料で開きます。新入社員講習、学校の社会科、各種団体の講習会にぜひご利用ください。

問い合わせは大原
電話運用課へ
〇四七〇六一〇九八一

くらしのしおり



■食中毒にご用心 毎年わ
れていながら被害の絶えないの
が食中毒事件です。食中毒は通
常は細菌によるものですがなか
でも五〇%以上といわれるのが
腸炎ビブリオによる発病です。
この菌は海水中に多く、魚貝類

に付着して運ばれているうちに
二五度Cで爆発的繁殖してしま
います。アジのたたき、キウリと
カツオのなまりスの物など新鮮
なものが感染源になる意外な中
毒です。この菌は真水に弱いた
め、まず真水でよく洗う必要が
あります。魚介部と接触するま
な板、包丁などもよく洗ってか
ら調理にかかれれば安心です。

■豪雨への備えは 最も心配
されるのが集中豪雨です。長雨
で地面は水を含んだスポンジの
ようになっているところへ豪雨
が降るのでから常識では考え

られない事が起こります。
地形を調べましょう。がけは
だいたいようぶか、石がきはくず
れないか、水がでた場合はどこ
へ避難すればよいかを点検をし
ておきましょう。周囲の開発が
行われていると、古くからのい
ろいろない伝えは全く役に立
たない場合が多いものです。ま
だ万一の場合に備えて、貴重品、
重要書類、携帯ラジオ、懐中電
灯などは一袋にまとめておき、
いざ鎌倉の時にあわてないよう
心がけたいものです。

るために環境衛生と町の美化をさ
らに積極的に進めていくことにし
ます。

岩和田老人クラブ
がぞうきんを贈る

岩和田区老人クラブ(会員数百
人)は、クラブのおとしよりが、
めいめいの家庭から持寄った、端
切れでぞうきんを作り、岩和田保
育園、同小学校、同漁業協同組合
へそれぞれ三〇枚ずつ贈り、各施
施のみなさんから大いに喜ばれま
した。



柳さんが町をき
れいにと10万円

柳健吉さん(六軒町)は、町の
環境美化に役立ててほしいと、こ
のほど町へ十万円寄付してくれま
した。町では、このご好意に報い

表彰

大野政吉さん
夷隅水産会潜水士会々長として
活躍され、潜水事業に四十五年間
従事し、水産功労者として、夷隅
水産会から表彰されました。

鶴岡平一郎さん

岩和田漁業協同組合の監事とし
て、二十六年間勤められた功績に
より、県漁連会長から表彰されま
した。

発行所 千葉県御宿町役場

発行責任者 牛嶋 犬

編集者 加藤 長

五月 男2 女4 計6
◆おくりやみ申しあげます◆



◇出生おめでとう◇

五月	男3	女5	計8
区	出生児	性別	保護者
須賀	佐藤美幸	女	達男
〃	神定亜貴子	女	純
浜	高梨博一	男	孝蔵
久保	平野みち子	女	三夫
新町	前田真理	女	充
〃	和田真一	男	昇
実谷	吉野正和	男	好
上布施	石井 恵	女	誠

◇真夏日◇

いよいよ暑い夏をむかえますが
真夏日という、ことばをご存知で
すか。

渡辺 利男さん
斉藤幸太郎さん
山口 つるさん

二十五年間、永年漁業協同組合
職員として、同組合の発展に寄与
したことに表彰されました。

気象学上のことばですが、最近
は一般にも知られるようになって
きました。夏の気温が一日の中で
二十五度以上に達した日を「真夏日」
といい、三十度以上に達した日を
「真夏日」と呼んでいます。
今までの記録では真夏日になった
最も早いのは鹿兒島の阿久根市
で、五月九日となっております。
また真夏日は大隅諸島の屋久島が
七月四日に記録しており、いづれ
にしても暑い長い日が梅雨明けの
すぐ後に控えていると思わなくて
はなりません。

人口

(5月末現在)

	前月比
3,936	△69
4,481	△43
8,417	△
男女計世帯数	3
3,270	

区	死亡者	年齢	死亡日
須賀	伊藤みき	72	5月2日
浜	堀井くに	70	5月24日
新町	井上ひめ	77	5月23日
〃	松本とみ	82	5月11日
上布施	渡邊一朗	90	5月7日
〃	井上久雄	36	5月20日