

# おんじゅく

5

昭和53年5月

第176号

千葉県御宿町役場



新鮮なワカメはいかが(東京・銀座で)

# みんなの中央公民館が完成

御宿町中央公民館が5月23日からオープンしています。昨年の7月12日に着工、総工費2億6190万5000円をかけて建設したものです。

建物は鉄筋コンクリート2階建て、冷暖房つき、面積1827平方メートル(552.7坪)。以下主な施設をご紹介します。(写真は全景)



クラブ室 (収容人員20名)  
各種団体などが自由に利用できます。

## 利用手続きは簡単

○公民館を利用するときは、公民館に使用申請書があります。所定事項を記入して提出してください。  
申込は二カ月前から受付けます。(印鑑が必要です)

○使用料は別表(五ページ)のとおりですが、町や公民館、教育委員会が主催する事業、行事に関連する場合は無料です。

○使用時間は午前九時～午後九時まで。

○使用はセルフサービスです。

○休館日は毎週月曜、国民の祝祭日(十二月二十九日～一月三日)

○閉館は午前八時三十分○閉館は午後五時、夜間使用は九時までです。

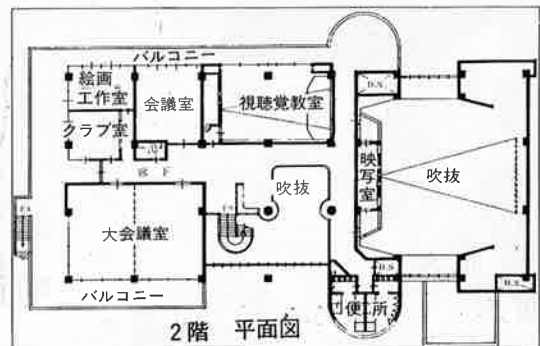
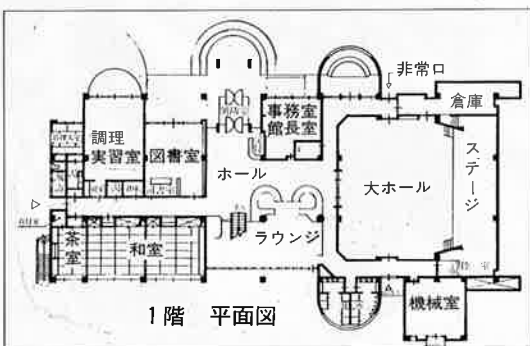

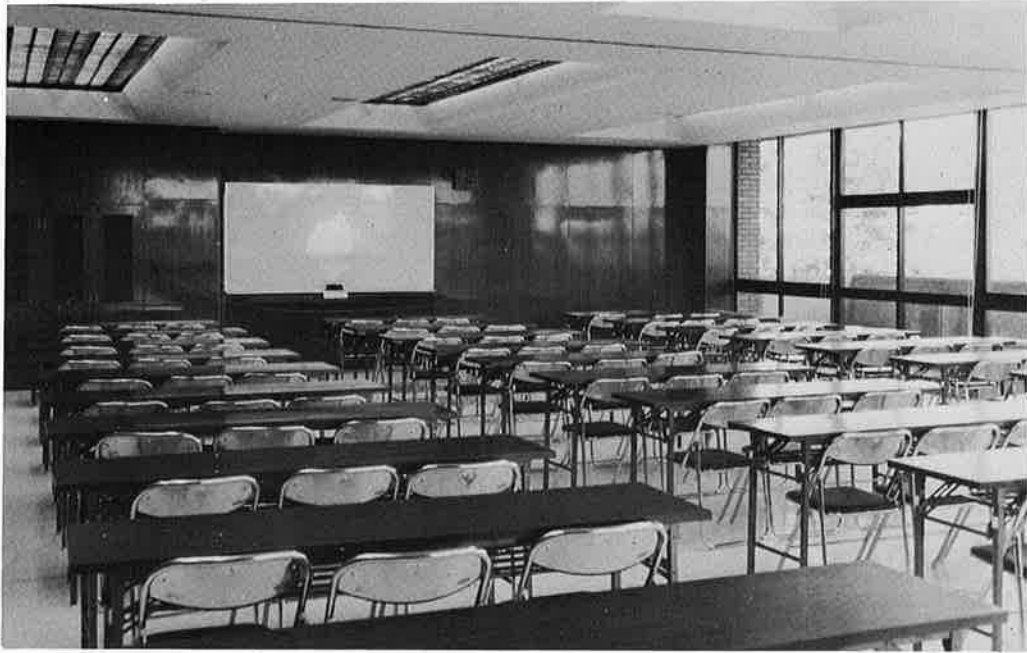

大会議室（収容人員120名）講演会、講習会に利用できます。

小会議室（収容人員65名）学習、講座、討議に利用できます。



視聴覚室（収容人員65名）映写室を備えた研修室。学級、講座、レコード鑑賞等に利用できます。

### こんな時ご利用を

- ◇話し合いと仲間づくり
- ◇グループ・サークル活動
- ◇会議・打ち合わせに
- ◇学級・講座への参加に
- ◇研修・学習活動に
- ◇調査・研究・読書に
- ◇レクリエーション活動に

室名	階別	面積	収容人員	室名	階別	面積	収容人員
事務室	1	45.061		風防室	1	11.346	
図書室	1	59.5	40	機械室	1	58.54	
調理実習室	1	77.275	36	湯沸室	1 <sub>2</sub>	10.352	
茶室	1	30.142	15	便所	1 <sub>2</sub>	82.03	
着付室	1	3.5		絵画工作室	2	31.5	20
和室	1	100.576	55	大会議室	2	143.575	120
大ホール	1	221.1	300	会議室	2	54.762	65
ステージ	1	78.75		視聴覚室	2	117.4	65
控室	1	25.437		映写室 (大ホール用)	2	17.2	
印刷室	1	7.45		クラブ室	2	27.72	20
管理人室	1	31.662		その他	1 <sub>2</sub>	545.685	
倉庫	1	42.645		塔屋		3.85	



図書室（収容人員40名）読書、調査  
研究、勉強会などに利用できます。

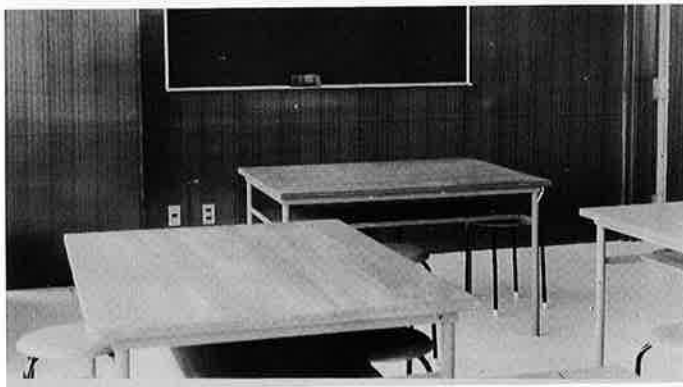

絵画・工作室  
（収容人員20名）  
趣味、技術の部  
屋。

ラウンジ みなさんのいこいの場、話  
し合いの場です。ご自由にどうぞ。

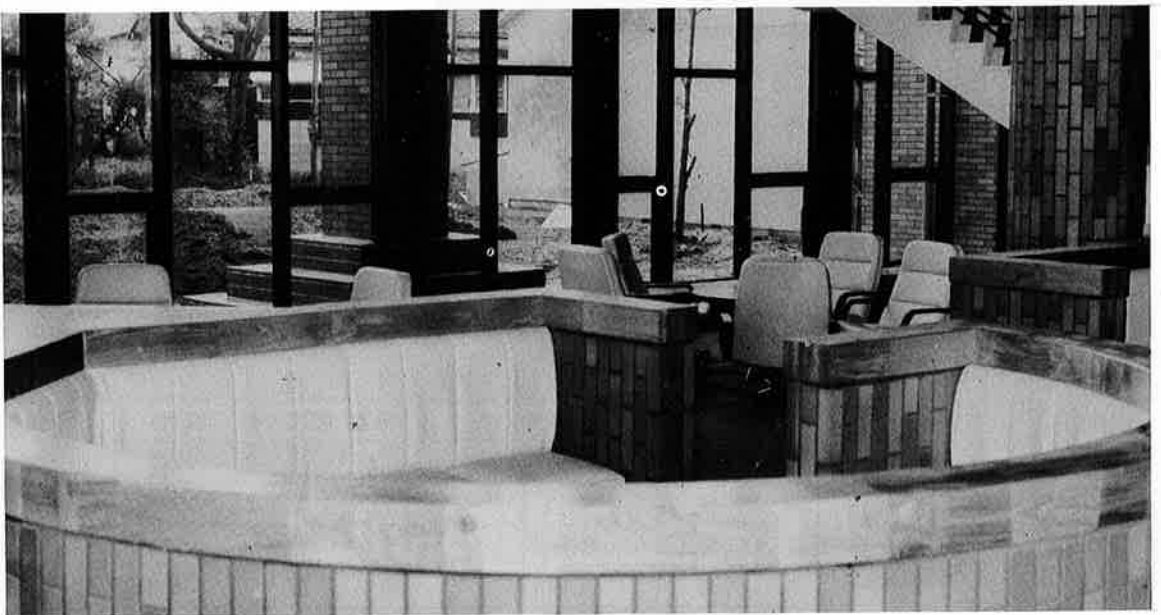

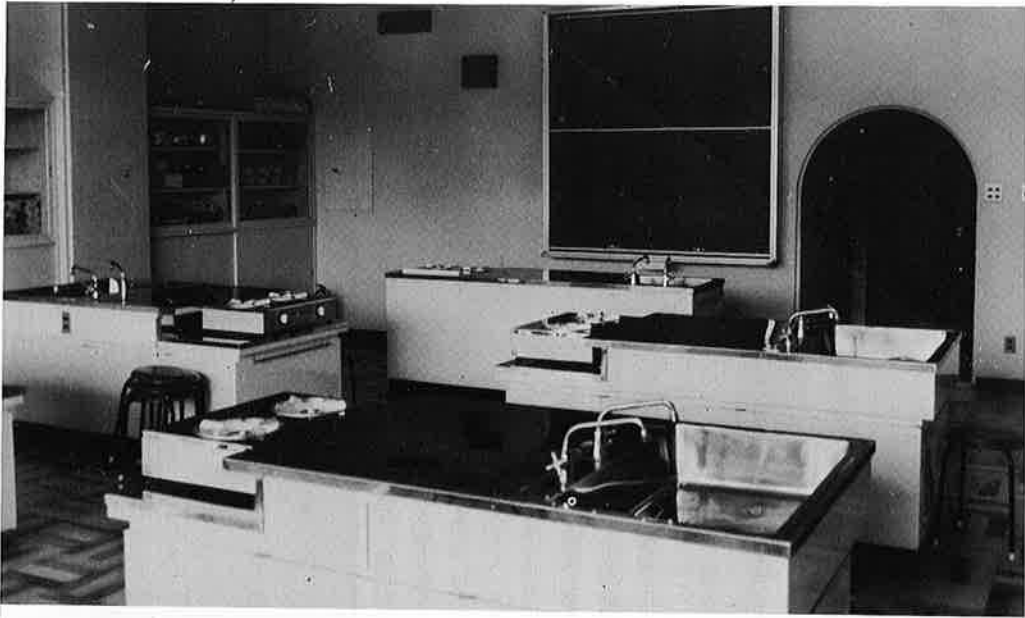

調理実習室（収容人員36名）  
調理台6、指導用調理台1を配  
備した機能的な実習室です。

## 今年度の公民館の事業

事業名	主な内容	回数または時間
寿大学(高齢者学級)	老人のあり方や生がい	6回
母親学級(婦人学級)	教養と知識の向上	6回
青年教室	野外活動と仲間づくり	7回
俳句教室	基本から鑑賞まで	10回
短歌教室	基本から鑑賞まで	10回
習字教室	毛筆の基本と技法	毎週土曜
絵画教室	油絵、水彩画の描き方	10回
手芸教室	手あみ物、縫いぐるみ	10回
茶道教室	たて方の基本と実習	10回
着物着付教室	手軽に着られる実習	10回
少年剣道教室	基本を通して健全育成	週1回
ペーパークラフト教室	クラフト細工の作り方	5回
社会講座	教養講演会	2回
グループ作品展	各種サークルの作品展	随時
文化祭	各種催しと実績発表	1回
合同七つ子祝	入学前児童の祝福	1回
青年スキー研修会	青年の交流と技術の習得	1回
キャンプ研修会	協同生活と技術の習得	1回
ハイキング	親子で自然に親しむ	1回
映画鑑賞会	優良映画の鑑賞と批評	2回
子ども映画館	豊かな情操を育てる	2回

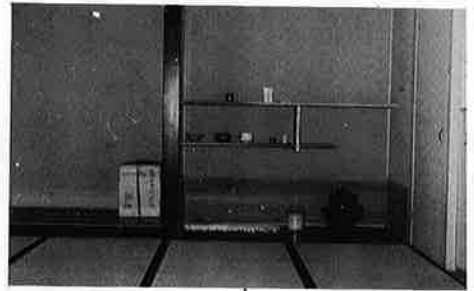

和室・茶室（収容人員70名）三室に区切られています。全室通しても使えます。老人クラブ、婦人会、茶話会、着付、宿泊研修などに利用できます。

## 公民館の使用料

室名	午前	午後	夜間
調理実習室	700	1,000	1,300
和室	500	600	800
茶室	400	500	700
大ホール	3,000	5,000	6,500
大会議室	800	1,000	1,300
中会議室	500	600	800
クラブ集会室	300	400	500
絵画工作室	500	600	800
視聴覚室	500	600	800

●午前とは9時から12時まで、午後とは1時から5時まで、夜間とは6時から9時まで。●町外の者が使用する場合はこの表に定める使用料の5割に相当する額を加えた額を使用料とする。  
●冷暖房をあわせて使用の場合は、使用料の6割に相当する額を加えた額を使用料とする。



# 暴走族を分析すれば...

## 夷隅郡にも三グループ

暴走族による自動車やオートバイの暴走、集団暴力事件は、一般町民の平穏な生活に多くの迷惑をかけています。

警察庁の調査によると、暴走族の数は全国で三百四十八グループ約二万人で、そのうち十代の少年が六三%を占めています。彼ら一人ひとりには普通の男の子ですが集団になるとスピード違反、信号無視などの交通違反をするだけでなく、暴行、傷害など悪質な行動にでます。

### 17、18歳が半数を越す

警察庁の調査によりまずと補導された暴走族は、平均年齢は十八歳で、二十歳以下の少年が全体の八五パーセントを占めています。なかでも十七歳、十八歳の割合が高く、合わせて半数を越え、反対

このような暴走族の違反行為に對して警察は強力な取り締まりを続けていますが、家庭ではもちろん、学校、職場などでも「暴走をしない、させない、見に行かない」の「三ない主義」の徹底と暴走行為に代る健全なスポーツの奨励などについて話し合う機会を持ちたいものです。

に二十五歳以上は、ごくわずかなっています。

また、暴走族のうち高校生が三二パーセントを占め、大学生は三二パーセントと少数で、残り約六五パーセントは社会人となっています。

それを職業別にみますと、事務職系会社員が二割ちょっとなのに比べ工員、店員、職人など技能職系は三割を占め、高校生と並んで

暴走族の中核となっています。

これら社会人の学歴をみますと、四割が中卒のほか、高校中退者が三割もいます。

彼らは職場での仕事、人間関係などの面でのいろいろな不満を抱いたまま毎日を送っているといえます。

### なぜ彼らは？ 孤独の代償？

暴走族グループには百人をこえる集団から数人の仲間まで雑多ですが、加入するきっかけはなんでもしょう。

「友だちがいたから」が約四割、「友だちに誘われて」約二割、つまり全体の六割が仲間のさそいで加入しているのです。

年齢別には年少者ほど友人の影響

響が大きく、年長になると「自分から」積極的に加入しています。

こうした友人志向は加入動機にも現れ「大勢だと楽しいから」が四一パーセントもあります。

ついで「なんとなく」一六パーセント「みんな入っているから」一四パーセント「仲間がほしかったから」一一パーセントとなっています。



彼らが求めているのは「仲間」であり、仲間と共通の話題を持ちともに行動することの楽しさでしょう。

周囲の人も、こうした彼らの心理状態をよく理解することはもちろん、気軽に話し相手になってやる心が必要ですよ。

### 裸のヤトカリ 危険いっぱい

オートバイ事故の恐ろしさを語る場合に、関係者のあいだでよく使われる例として、オートバイの酔っぱらい運転による死亡事故があります。

運転者は二十一歳。夜間かなりのスピードで走っていた運転者は前の車のバンパーに接触、体はオ

# 観光協会で役員改選

4月26日観光協会総会が開かれ

次のように役員が決まりました。

職名	氏名	住所	電話
会長	金井英一郎	岩和田	2111
副会長	田中 岩雄	須賀	2224
〃	松本光一郎	久保	2133
監事	吉野 要	新町	2005
〃	内山 保	〃	2108
会計	尾上 明弘	〃	3133
理事	江沢 一雄	六軒町	2201
〃	白鳥 時雄	浜	2229
〃	鈴木 信一	新町	2251
〃	尾上 忠史	浜	4121
〃	菅根 方男	〃	2431
〃	泉 善治郎	〃	2121
〃	井上 尚雄	久保	3282
〃	井上弥太郎	浜	2182
〃	加藤幸太郎	六軒町	2130
〃	石井 実	久保	2832
〃	小川程一郎	新町	2597
〃	鶴岡 豊治	浜	2678
〃	氏原 正元	久保	3014
〃	小川 儀一	岩和田	2637
〃	村田 東吉	新町	2003
〃	関 亨	久保	2658
〃	松崎 啓二	新町	2920
〃	松本 捷二	須賀	3526
〃	柳 尚武	久保	2097
〃	三上 昶男	新町	2116
〃	水谷 武男	〃	2728
顧問	岩瀬 楨之	久保	2034
参与	畑中 常司	岩和田	2955
〃	露崎 英三	須賀	2260
〃	石田 行雄	岩和田	4059
〃	市東 袈三郎	須賀	2705

# 会長に三上さん選ぶ

## 商工会青年部で役員改選

四月十一日商工会青年部の総会  
があり役員の変更がありました。

- 会長 三上昶男  
副会長 水谷武夫  
米本源一  
峰島洋司  
松下弘秀
- 会計 松本勝男  
総務部長 大谷嘉明  
渉外部長 神定保次  
運動部長 小川 征  
〃 副部長 江沢総一郎  
教養振興部長 内山 浩  
〃 副部長 村山 諭  
運動部理事 神定善男

市東勝美  
井上誠一  
藤井幹博  
木村三津男  
藤井利一  
江沢 弘  
江沢 竜一  
鈴木健二  
越川芳範  
新井 明  
本吉和之  
鈴木孝明

オートバイから離れて十メートルも  
ふつとび、頭から地面に落ちヘル  
メットも割れて即死しました。解  
剖してみると、脳は重要な部分が  
完全につぶれてしまっていたそう  
です。

自動車の場合、一応運転者は鉄  
におおわれています。しかし、オ  
ートバイの場合は「ノーカプセル」  
でいけば裸で危険にさらされてい  
るようなものです。  
そこで、先の例のように猛スピ

ードではなく、ゆっくり走ってい  
ても重大事故につながることも珍  
らしくありません。  
これも実際にあった例ですが、  
ある交差点で時速十キロで走って  
きたオートバイが、時速十キロの

車とぶつかりました。( ) 転んだオ  
ートバイの運転者は、頭を打ち、ヘ  
ルメットをかぶってなかったこと  
もあって、そのまま死亡していま  
す。  
いずれにせよ、オートバイとい  
う乗物、危険がいっぱいという点  
は変わりありません。

間もなくや  
めるが四割

暴走族の半数以上は「いつでも  
やめよう」と思っているし「自分た  
ちの行為は社会的に認められない」  
と八割の人が考えている——こう  
いう調査結果が、明らかにされて  
います。  
「グループをやめようと思ったこ  
とがあるか」という問いに「ない」

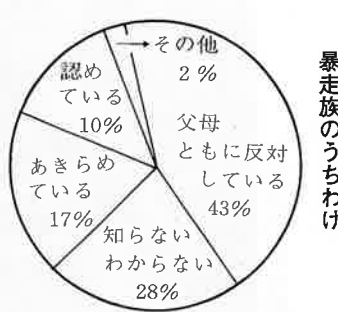
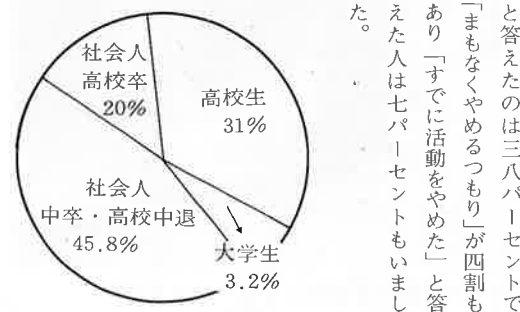

こういった一面気弱な暴走族に  
たいして、周囲のおとなたちは、  
チャンスを見て彼らがグループか  
ら抜けられるよう、手をかしてあ  
げることが必要です。



新鮮なワカメを通しておんじゅくの観光宣伝



チラシを配り夏はおんじゅくへと宣伝

# フ オ ト ニ ュ ー ス

ながれ、売り出しの三十分前から長い列ができるほどの盛況でした。十円で磯の香りが買えるとなかには五回も並びかえて買い込む人もいたとか、早くも夏近しを思わせる光景でした。

今年も四月二十三日の日曜日、東京・銀座三越前の歩行者天国で、十五グラム入り十円のワカメに愛の砂をつけて売りだしたところ、またたくまに売り切れました。



外人さんにも説明



歩行者天国でにぎわった東京・銀座



今年の夏はおん  
じゅくへどうぞ  
東京・銀座観光宣伝



買い物のお客さんにおんじゅくのよさを説明



人目をひいた海女さん



## 町営矢田団地が完成

建設費 8,150 万円 宅地造成費 2,330 万円  
 道路整備費 1,240 万円。遊園地 101 万円。簡易  
 水道設備費 550 万円をかけて、町営住宅が完成  
 しました。

5 月 1 日に抽選会があり、入居者が決まりました。  
 今回は 20 戸でしたが応募は 38 人、倍率は  
 1.9 倍でした。

# 六〇七月ごろ還付

## 52 年度所得税の特別減税

五十二年分所得税の特別減税  
 が行われ、次の金額が還付される  
 ことになりました。

還付される金額は、本人は六千  
 円、控除対象配偶者や、扶養親族  
 は一人につき三千円として計算し  
 た金額です。

ただし五十二年分の所得税額の  
 方が少ないときは、その税額まで  
 となります。

### 《還付を受けられる人》

還付を受けられるのは、五十二  
 年分の所得税を納めた人です。た  
 だし、利子・配当などの源泉分離  
 課税の所得税については還付され  
 ません。

### 《還付方法とその手続》

◇サラリーマンの場合

今年六月一日現在において昨年  
 と同じ会社に勤務しているサラリ

の事項を記入して、税務署に送り  
 返してください。そうしますと税  
 務署から還付金の支払通知書が送  
 られてきますから、この支払通知  
 書によって郵便局で還付金を受け  
 取ることになります。

◇その他の人の場合

・今年になつて五月末までに退職

建築基準法第六条をご存知です  
 か。次の四項目に該当する建物を  
 建てるときには確認申請が必要で  
 す。

## 確認申請が必要

### 線路から海岸よりの建築

した人や、昨年中途で退職した人  
 などは、税務署へ還付請求をして  
 ください。この場合、五十二年分  
 の確定申告書を提出していない人  
 は、期限後の確定申告をして、特  
 別減税を受けることになっていま  
 す。その他くわしいことは、税務  
 係へどうぞ。

宿舎、自動車庫で床面積  
 が百平方メートルをこえる  
 時

二、木造の建物で三階以上の階  
 数と、延べ面積が五百平方  
 メートルをこえるとき

三、木造以外の建物で二階以上  
 の階数の時と、延べ面積が



二百平方メートルをこえる時

四、指定区域、御宿町では、国  
 鉄外房線から海までの区域  
 に十平方メートル以上の家  
 屋を建てようとする時

一、学校、病院、診療所、劇場  
 映画館、演芸場、観覧場、  
 公会堂、集会場、ホテル、  
 旅館、下宿、共同住宅、寄

その他くわしいことにつきまし  
 ては役場税務係まで、お問い合わ  
 せください。

# 6月15日 事業所統計調査

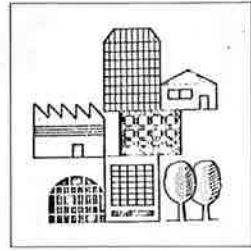

6月15日には、全国いっせいに事業所統計調査が実施されます。

店舗、会社、学校をはじめ、事務所、官公庁、病院、旅館、神社などのように固定的に一区画を占めて、営利・非営利にかかわらず事業所とい

## 工場も店舗も会社も学校も

と、一般にはなじみにくい言葉ですが、タイトルのように工場

業を行っているその場所が事業所です。

事業統計調査は、これらの事業所を漏れなく調査するもので、世帯を漏れなく調べる国勢調査と並

ぶ最も基本的な統計調査です。

このため、六月十五日から二十日ごろの間に事業所統計調査の調査員が、事業所におうかがいし

事業所の名称、所在地、経営組織、本所または支所の別、開設時期、事業の種類、従業者数など基本事項についておたずねします。

また、旅館、理髪店、映画館などの一部のサービス業の事業所に

が多いので、パートによる収入が七十九万円を超えると、所得税がかかります。

これは月平均六万五千八百円で、この額を超えると所得税がかかることとなりますので、参考にしてください。

これらの資料となる統計結果は一日でも早く利用できるよう集計を行うため、調査票を直接機械にかかけますので、汚したり、折ったりしないよう、また答を横線で記入する場合は、必ず黒鉛筆で濃く記入するようお願いいたします。

この結果は、わが国の産業や規模などの基本構造を明らかにし、国、都道府県、市町村での各種の行政施策の基礎資料として各方面に利用されます。

例えば国、都道府県の経済計画、地域開発計画、都市計画のほか社会保障、雇用施策、交通、通信施策の立案など各方面に利用されます。

記入していただいた調査票は、総理府統計局に集められ、詳細な結果報告書が作られます。

この結果は、わが国の産業や規模などの基本構造を明らかにし、国、都道府県、市町村での各種の行政施策の基礎資料として各方面に利用されます。

## 税のひろば



最近パートで働く主婦が多くなっています。マイホームやレジャー資金などのためだけでなく、会社とのふれ合いを持つために働くという方もおられるようです。

そこでパートによる収入と税金の関係ですが、年収が一定額を超えると、夫の所得から配偶者控除(二十九万円)が受けられなくなったり、主婦自身に税金がかかたりします。

### 《配偶者控除が受けられる場合》

所得税は、その人の一年間の所得の合計額から、配偶者控除、扶養控除、基礎控除など十四種類の所得控除を差引き、その残額に税率をかけて計算します。

配偶者控除とは、通常、夫が妻を扶養している場合に受けられる

## 主婦のパートと税金

もので、夫の所得から二十九万円(五十三半分)を差引くことができます。

しかし妻に一定額を超える所得のあるときは、配偶者控除は受けられません。この一定額は所得の種類によって異なりますが、主婦の所得がパート収入によるもの

のだけである場合は、年間二十万

りません。

《主婦のパート収入に税金がかかる場合》

いくらまでのパート収入に税金がかかるかは、どんな所得控除が受けられるかによって異なりますが、通常納税者に一律に認められている基礎控除二十九万円だけの場合

### パート収入と所得税

パートの年収	夫の所得から配偶者控除が受けられる	パート収入に所得税がかかる
70万円以下	受けられる	かからない
70万円超 79万円以下	受けられない	かからない
79万円超	受けられない	かかる

調査表に記入していただいたことからを他に漏らしたり、統計を作る以外の目的、例えば徴税など他の目的に使用することは絶対にありませんので、ご懸念なく申告してくださいようご理解とご協力をお願いいたします。

優秀賞 嶋田知子さん  
佳作賞 山口孝義君  
全国書初めコンクール

第七回朝日生命かきぞめコンクールの入賞者が、このほど発表になりましたが、町からは御宿小学校六年生の嶋田知子さんが優秀賞に、同山口孝義君が佳作賞に入賞しました。全国から集まった応募作品十四万点のなかから選ばれたもので、入賞した嶋田さんと山口君は大喜びでした。

ボランティア活動  
に参加しませんか



ボランティア活動を目標とする  
仏教婦人会をご存知ですか。  
昭和四十九年に発足し、今年で

四年になります。  
会長の吉田美和子さん（六軒町）は、この会を通じて、地域社会の発展、地域ぐるみの社会福祉運動を目指しています。  
「最初は手近なことからはじめています。私たちの住む御宿町を私たちの手できれいにしなければいけません。それが心の健康にもつながると思います」と、話していました。  
なおこの婦人会、現在会員六十一名からなっています。  
お問い合わせ先は音教寺（電話



車の維持には、固定費と流動費  
がかかります。

固定費は、自動車にかかる税金  
自動車損害賠償責任保険料など毎  
年一定額が必要です。流動費は、  
ガソリン代（揮発油税、地方道路  
税を含む）整備費、部品費、駐車  
料金など。電車、バス、タクシー  
を利用したほうが早く安い場合も  
あります。



番号二八九三二です。

◆おめでた  
四月分 男4 女1 計5  
区名 出生児 性別 保護者  
浜 大谷 寿 男 勉  
新町 君塚賢一 男 邦男  
〃 渡邊 修 男 芳雄  
六軒町田中健太 男 政志

◆おくやみ  
四月 男9 女3 計12  
区名 死亡者 年令 死亡日  
須賀 君塚裕介 0 4月6日  
浜 江沢千太郎 75 4月17日  
〃 式田吉蔵 77 4月20日  
高山田鈴木厚二 73 4月8日  
〃 滝口咲男 60 4月17日  
新町 和田正雄 68 4月15日  
岩和田荘司はつ 81 4月7日

マイカーの固定費（税金と強制保険） (53年5月現在)

	軽自動車	小型自動車							
		1000cc以下	1000ccをこえ 1500cc以下						
自動車税 (円)	5,900円 (4,500円)	23,500円 (18,000円)	27,500円 (21,000円)						
税	自動車取得税 (率)	取得価格の3%							
		取得価格の5%							
金	自動車重量税 (車検時2年分)	ただし53年排ガス規制合格車は							
		<table border="0"> <tr> <td>軽自動車</td> <td>2.875%</td> <td>53.4.1~8.31</td> <td>2.75%</td> </tr> <tr> <td>小型自動車</td> <td>4.875%</td> <td></td> <td>4.75%</td> </tr> </table>		軽自動車	2.875%	53.4.1~8.31	2.75%	小型自動車	4.875%
軽自動車	2.875%	53.4.1~8.31	2.75%						
小型自動車	4.875%		4.75%						
強制保険	自動車損害賠償責任保険	車検時2年分	車検時2年分						
		14,050円	34,050円						

(注) 自動車税の( )内は51・53年度自動車排ガス規制合格車の課税額。

発行・千葉県御宿町

発行責任者・岩井 敏夫

編集者・氏原 憲二

人口	
(4月末現在)	
	前月比
男女計	20
女計	0
世帯数	2
	2,310

岩和田	上布施	寺家正吉	佐藤清司	佐藤定雄	佐藤りき
81	66	79	85	88	88
4月8日	4月9日	4月18日	4月20日	4月26日	4月26日