

おんじゆく

10

昭和55年10月

第205号

発行 御宿町役場

編集 総務課広報係

電話 047068 - 2511(代)



秋まつり 9月29日

町営テニスコートオープン

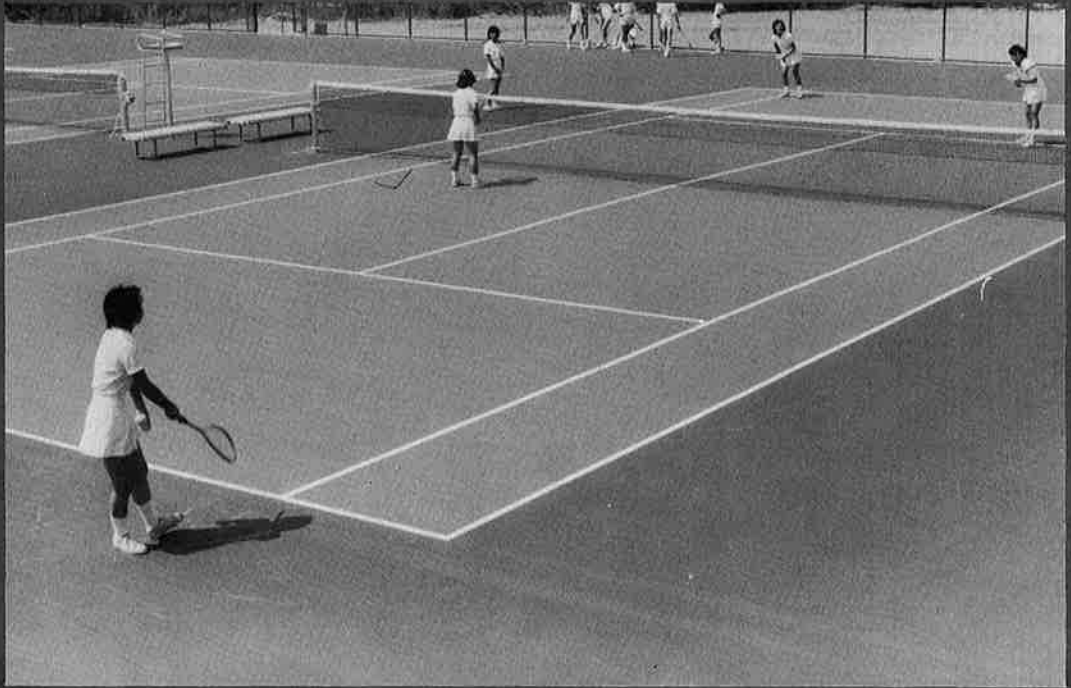

工事概要

1. 名称 御宿町営テニスコート・管理棟
2. 所在地 千葉県夷隅郡御宿町久保1,135
3. 面積 運動場全域 17,519㎡
テニスコート 2,289㎡ (3面)
管理棟 30㎡
4. 着工 昭和55年5月22日
5. 完成 昭和55年8月31日
6. 工事費(1)テニスコート新設工事 26,770,000円
 (国庫補助金 3,876,000円
 財源内訳 { 起 債 12,000,000円
 { 一般財源 10,894,000円
 (2)管理棟 3,400,000円

町営テニスコート(二面)が、このほど完成しました。

このテニスコートは、社会体育の向上に寄与するために、つくられたもので、九月十四日の竣工式には、多数のテニス愛好家が集まりました。

り、テニスを満喫しました。テニスコート・野球場の使用申請や管理については、次のとおりです。

- 使用申請 使用する日の一箇月前から公民館で受け付けます。
- 使用時間 四月一日～十月三十一日までは、午前八時～午後六時。十一月一日～三月三十一日までは、午前八時～午後五時。
- 休業日 毎週月曜日

※その他詳しいことは、公民館まで問い合わせください。 ☎二九四七

テニスコート(一面)使用料

	区分	2時間以内	午前	午後	1日
小・中・高生徒	町内	100円	200円	250円	450円
		200円	300円	350円	550円
一般	町外	300円	500円	1,000円	1,500円

今夏の観光をふりかえって

商工観光課長 神定 正寿

五月二十五日の海開きに始まっ

た夏。今年の梅雨明け宣言は昨年より三日早く、平年より五日遅い梅雨明け、梅雨明け宣言前は天気が続いたため、幸先のよいスタート

トと思われた。

しかし、梅雨明け宣言と同時に長雨・冷夏となり、海水浴客の入込みも七月は三%減。

八月の入込みに大きな期待を寄せ、夏らしい日

をいまかいまかと待ちわびた。

とうとう夏らしい日は何日もなく、異常冷夏で

今年の夏は過ぎ去った。

そのため、今年の海水客の入込みは極度に減少。結局入込数は九

十一万人、昨年

は百五万人だから十四%減。国

鉄御宿駅は十一%減。マイカー

十二%減、駅前の民宿案内所の話だと契約を基調としているところ

は横ばい、減つてもわずか

という。

世界的な天候

異変で八十年ぶりともいわれ、未だかつて経験のない冷夏に見舞われ、キャンセル続出穴埋めにあの手この手で客集め。フリー客目当ての民宿は大打撃、長雨・冷夏・

それに加えて超引きしめムードも強く、日帰り客も激増。弁当持参のマイカー海水浴客アイスボックス

といった結び込む者。反面、お客もなれてきて、民宿で旅館並みのサービスを要求。

民宿もこれにまげじと商魂たくましく素朴な人情はどこえやら、そこでお客の御宿離れの要素は



何か？

お客離れの一つに客引き行為もあげられる。御宿は客引き行為は禁止されている。しかし、駅前、駐車場で客引き呼び込みが激化し

きれいな白い砂浜のイメージとは全く違うお客の奪い合い。これではとまどつてしまう。

アンケート等によると、一台の車が駐車場につくと右側と左側では出迎える人が違うので、めんくらつてしまうという結果も得た。

今少し観光客の身になって、もっと暖かく迎える接客態度が必要だ。

一步砂浜に足を踏み入れると、

「うちの売店の前は、スピーカーがうるさくて客が入らないから他の場所に」、全く身勝手な者が多過ぎる。

二キロの広い砂浜の安全等を図るための唯一の放送施設なのに……。事故があれば監視体制が薄

弱、事故がなければうるさい。いずれにせよ、今少し監視体制に皆さんのご協力を！

監視を怠れば相手は太平洋だ。おぼれないよう、おぼれさせないよう、お互に注意をしたいものだ。

御宿町の窓口で勤務されている三人の方に、今年の夏の状況を伺ってみました。

夏季輸送をかえりみて

御宿駅長 磯野 延安さん

夏季輸送は、昨年不調の後だけに大きな増収を期待したが、世界的な天候異変で、かつて経験のない冷夏に見舞われ、取扱収入八千九百十九万五千三百四十円・対前年比八十九・二％という結果に終

った。

御宿は豊かな緑と紺碧の海、輝く太陽につつまれた明るい健康の町として親しまれている。しかし自然が唯一の売りものだけに天候に大きく左右される。これはどこかの海水浴場にも言えることだが、上総興津(対前年比百十一・六％)をはじめとして、安房鴨川、東金、茂原、館山等が前年をうまわる収入をあげている。町の努力や自然動向もあるだろうが、天候に左右されないレジャー施設を持っていることが一番の原因だ。

御宿が通年観光をめざすうえに、おいても、大規模なレジャー施設が必要ではないか。



民宿案内所は信用の窓口

民宿組合 末吉 三枝さん

「どこでもよいから泊めて」といってお客が大半を占めていた十年前から比較すると、ずいぶん変わりました。最近のお客は、まず海に

近いところ、駐車場の完備、設備が良いところ、待遇の良いところ等をかみならずと言ってよいほど要望します。特に今年のように天候



が不順で入込が悪いと、値段が少しくらい高くても、待遇の良いところを望む傾向になります。

宣伝も確かに必要ですが、いざ観光客が来てみたら、宿泊施設のイメージが悪いとすると、そのことが直接御宿全体のイメージになり、御宿には二度と来なくなるわ

キャンセルの多かった今年の夏

旅館組合 青木 由郎さん



けです。これからは、企業努力が必要だと思えます。施設をよくする。それができないのなら待遇をよくするとうようになにか特徴のある民宿にしないでほしいなと思います。

民宿案内所は信用の窓口です。待遇が悪ければ苦情が出ますし、良ければ、ことばのお礼を言ってお客の希望によつてまわす。というように必然的になります。

町で客を誘致することも大切ですが、これからは民宿の内容をもっと充実して、「この民宿なら毎年行きたい」というようなイメージ作りが必要ではないでしょうか。

風呂が小さくて二時間待ったという事などが多かったですね。交通機関・駐車場の完備、それと宿泊施設の充実等がこれからの課題だと思います。

数字でみる

今年の夏

今年は何年ぶりの冷夏ということでデータに関して色々とりざたされている。今年の夏を振り返る意味で観光御宿を数字の上で追ってみよう。

海水浴入り込み客数九十万四千七百三十人(前年比八六％) 駐車場台数一万八千八百八十(前年比九四・一％) 観光客消費金額十億八千六百五十万円(前年比九三・三％) 御宿駅乗降客数八万二千二人(前年比九〇・一％) 海の状態青旗十五回(前年三回)、七月二十日から八月十日までの平均気温、二二・五度(前年二七・二度) この平均気温に表われているように夏のピーク時が全く低温で海水浴入り込みに大きな影響を及ぼした。したがってホテル・旅館・民宿もこのピークをはずした分だけ前年に比べて落ちこんでいると言っ

今年の夏は寒かったですね。海水浴客にセーターを着て応待するんですから。それでも昨年の二割減というところではないでしょうか。キャンセルも例年より数倍多くて困りました。旅館に対する苦情はありませんが、民宿の苦情は多いですよ。

とが言えそうである。海岸売店にしても海の状態はよかったが、お客の数が減少しているから、売り上げは、前年比×%くらいでは、いやY%くらいはいっているであろう、などと色々言われている。全般的に見て七月は前年並みの状況であったが、八月に入って上旬に気温が低く客足も鈍ったので（前年度は八月に入って好天が続き七月分をとり返した）前年ほどの盛り上がりを見なかったようである。

さらにもう一つ決して忘れてはならないことがある。それは、御宿にとっての観光のすがたである。ここ数年よく言われる、年々観光客数も減って来ており、その質も低下している。接客の方法も目前の利益にだけ気をとられ本心に心からお客を迎えることが少なくなってきた。これではいけない。きれいな砂浜は皆のもの、青い大きな海原も皆のもの、この素晴らしい自然、観光資源は決して一人のものではなく町民全体的ものであるはず。

この恩恵を平等に受けるために、御宿にとって観光とは何だろう、わが町の観光とは何だろう、ということを考えて行きたい。

観光施設及び入込数

	46年	51年	52年	53年	54年	55年
観光客数(A)	1,300,000	1,194,000	1,180,000	1,281,000	1,308,000	
夏季	1,200,000	1,049,000	1,030,000	1,116,000	1,052,000	905,000
旅館	20	20	18	18	18	17
旅館の総入(夏季千円)	200	201	210	218	216	218
観光客の総入(夏季千円)	250	310	330	320	320	317
海の客(千)	33	32	32	32	32	32
観光客数(夏期)	12,533	14,400	15,379	19,693	19,144	18,016
旅館の総入(夏季千円)	625,993	753,960	780,000	1,536,200	1,824,800	
観光客の総入(夏季千円)	22,065	43,484	44,446	63,588	32,000	20,966

プールの収入

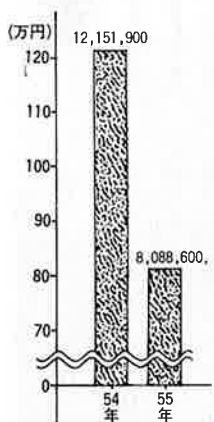

御宿駅の収入

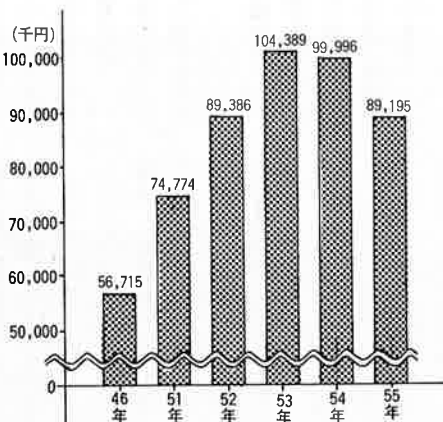

夏季観光客数

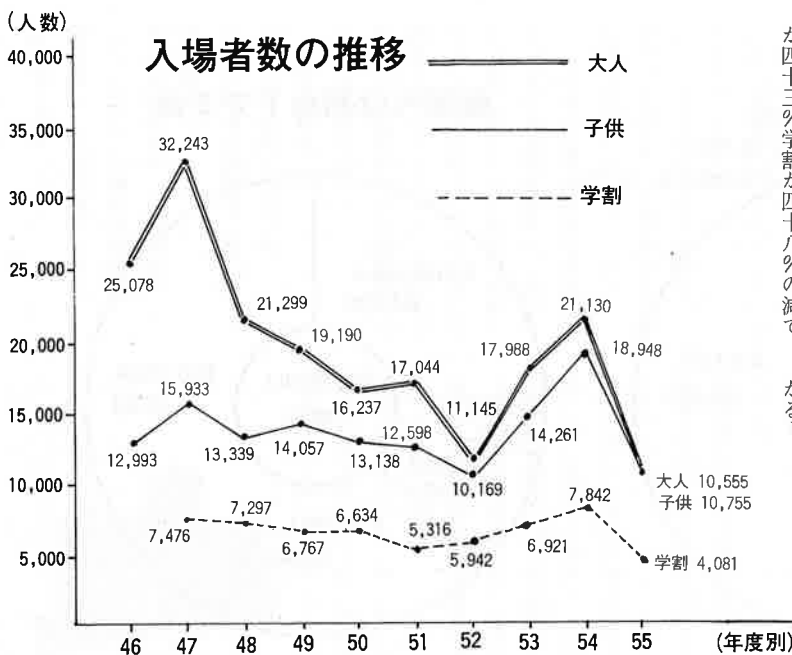
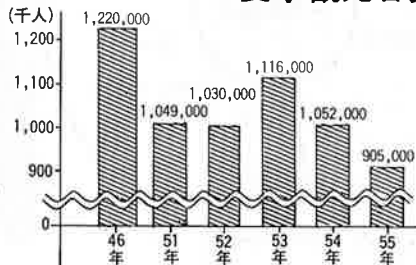

プール入込状況

今年は昨年比に比べ、未曾有の冷夏で全般的に昨年を下回った。その内容については、別紙の通りだが特に目立ったものは、入場者数で対前年度比四十七%の減であった。

その明細は、大人が五十%、子供が四十三%学割が四十八%の減である。

七月、八月を月別にみると七月においては九%、八月においては五十八%の減であり、この数値を見てもわかる通り八月へ入っての気温低下、天候の不順が、この収入減の大きな起因であることがわかる。

観光アンケート調査

町では、夏季の観光客の実態を知るために、観光のアンケート調査を実施しました。

調査期間は、七月末から八月始めの一週間で、二百三十人を対象に、聞きとりで調査を行いました。この調査から次のようなことがわかりました。

問一 どこから来ましたか。

県内と答えた人は、五十四人で(二十三日%) 県外は百七十六人で(七十七%)でした。県別にみますと、東京百三人、埼玉四十三人、神奈川十人で、遠い所では、大阪、岡山、岩手等もあり、御宿の知名度が、高いことがわかります。

問二 車ですか。電車ですか。

車と答えた人が百四人(四十五%)。電車と答えた人百二十六人(五十五%)でした。

問三 何泊の予定ですか。

二泊と答えた人がもっとも多く、八十八人で全体の約四割を占めています。つづいて、一泊四十七人、三泊四十三人、日帰り三十四人の順になっています。また、日帰りと答えた人三十四人のうち、県内

は十九人。県外は十五人です。問四 誰れと来ましたか。

家族と、と答えた人は、百二十六人(五十五%)で、友人と答えた人は、百四人(四十五%)でした。

問五 御宿は何回目ですか。

初めてと答えた人が、もっとも多く九十九人で四十三%を占めています。

問六 御宿を知ったのは?

友人からが多く七十九人。つづいて、昔から知っている三十五人。会社の療がある二十七人。週刊紙、新聞十五人となっています。

問七 宿泊施設は。

回答者を年令、男女別にみますと、十代が五十四人、二十代が七十四人、三十代が八十四人、四十代が二十八人となりました。

民宿と答えた人がもっとも多く百四十一人で七十二%を占め、つづいて会社の療二十一人・ホテル十四人・旅館五人・その他九人の順になっています。

問八 宿泊施設のサービスは。

良いと答えた人が六十五人、悪い十九人・普通五十八人・まだわからない三十九人となっています。

問九 一夏平均の海水浴は。

二・三日が多く、八十八人で、つづいて四・五日の六十八人、六日以上の五十四人となっています。

回答者は 男121人 女109人



どちらから来ましたか

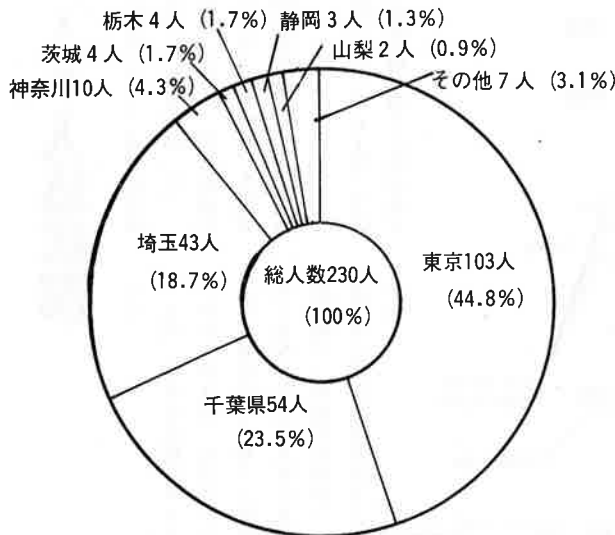

御宿へは初めてですか

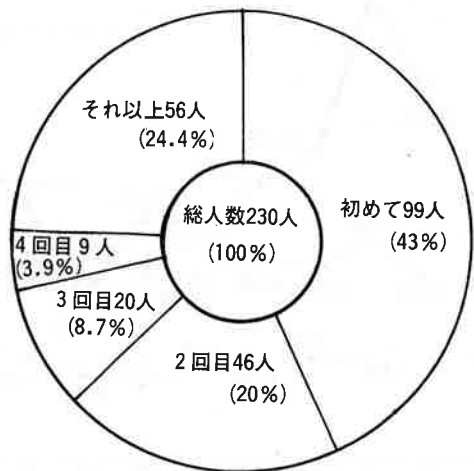

生活のリズムになった チャイム放送

月の沙漠のチャイム（ミュージックタワー）が鳴り続けて二年になります。このチャイム放送が今では町民の生活のリズムとして親しまれ、定着した感があります。

晩年御宿の住民となられた故加藤まさを先生が、大正十二年、御宿の砂丘の幻想から作詩されたもので、町民にはとくに郷土の名曲としてたいへん愛され、親しまれてきた詩の一つです。この地元の歌が生活のなかを流れつづけることへの感慨は住民としてひとしおのものがありますし、また町民の誇りとなっています。

ミュージックタワーは、町のメキシコ記念公園の一角である丘の

上に設け、そこから二キロメートルを半経として町内全域に午前七時、正午、午後五時の三回、メロデーを流しています。

夕方遊びに興じている児童や生徒には、早く家へ帰りなさい。町で働いている人々には、お昼になりました、お疲れさま。

朝七時のチャイムは、今日も一日が始まります。元気ががんばって働きましょう、学びましょう。生活に欠かせない響きがあります。実にさわやかなメロデーが流れます。

チャイムの完成当初、近くの住民から音の苦情があることが心配されましたが、それもまったく問題になりませんでした。

クタワーからあの「月の沙漠」のメロデーが流されました。その日は、奇しくも加藤先生の「ご命日」だったので……。早いもので、あれからも二年がたちましたが、月の沙漠のチャイムは、ますます生活のリズムとして町民にとけ込んでいくことでしょう。（加藤長）

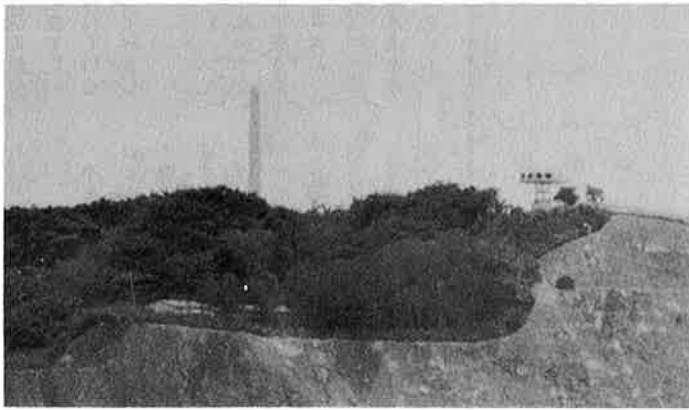

中央海岸からのぞむメキシコ塔とチャイム

〈国営・中小企業倒産防止共済制度〉

取引先倒産の場合の 資金手当をいたします。

中小企業者にとって、ある日突然に、しかも予告なしにやってくる取引先企業の倒産ほどこわいものはありません。

▼加入できる方。引き続き一年以上事業を行っている中小企業者の方です。

もし、あなたの取引先が倒産した場合、売掛金や、受取手形などの回収はどうなるでしょうか。

▼毎月の掛金は、最低五千円から最高五万円まで、自由にえられます。

「中小企業倒産防止共済制度」

は、取引先企業が倒産し、売掛金や受取手形などの回収が、困難になった場合に備えて、あらかじめ掛金を積み立てておき、万一のときお互いに救済し合う国がつくった共済制度です。

▼加入者は、加入後六ヶ月以上経過して、取引先が倒産し、売掛金や受取手形などの回収が困難となった場合に、掛金総額の十倍の範囲内で被害額相当の共済金の貸付けが受けられます。

▼この制度についてのくわしいことは、商工会もしくは、役場商工観光課まで問い合わせください。

制度の特色

- 貸付額最高二百万円。
- 貸付けは、無担保、無保証人、無利子
- 返済期間五年（措置期間六ヶ月を含む）の毎月均等償還
- 掛金は、全額損金または必要経費に算入

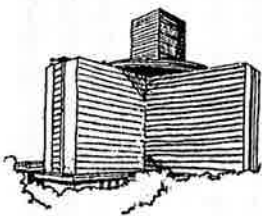

水道の水ができるまで

上水道の水がみなさんの家庭へ送られ、そして飲まれるまでに、どんな順序で水がつくられているかをわかりやすく説明してみよう。

しよう。

ダムにためられた水や川の水が安心して飲める水道の水になるまでには、ダム（絵の①を参考に）から必要な量の水を川（②）へ流し、取水場（③）でその水をせき止めます。このとき、スクリーンでゴミを取り除き、

浄水場に送られた水は、薬を入れてかきまぜ消毒をし、このときに塩素や、ときには活性炭を使います。かきまぜた水に凝集剤（パツク）を入れてフロック形成池（⑥）で水の汚れやこまかい砂やゴミを凝集して、沈でん池（⑦）という池の静かな流れでそのかたまりを沈めます。ろ過池（⑧）には、砂や砂利のろか層があつて、こま

かい粒子をこす役目をします。ここでゴミや砂がすっかり取り除かれ、そのまま飲めるきれいな水が出来あがります。こうして浄水池できれいにされた水をためて、さらに塩素（これを後塩といい、前に入れた塩素は前塩という）の残塩状態をみながら後塩を入れていく。という薬品を加えて、一個の細菌も混じっていない水につくりあげられます。そして、いよいよこの水を送水ポンプの力で送水

管から配水池（⑨）へ送られます。配水池は高い所に水をためて配水の圧力をかけて、配水管を通じてみなさんの各家庭（⑩）へと水が送られています。ところで、水道の水には、かすかな臭いがあります。このニオイが塩素の入っている証拠で、安心して飲んでいただける保証でもあります。

沈でん池（④）で水に含まれる砂や泥を沈めます。そして、ポンプの力で浄水場へ（⑤）水を送ります。ここでみなさんに十分注意していただきたいのは、川の水が大切な水源となっており、水質の悪化を防ぐため、川（上落合川）には、ゴミをすてたり、汚水などを流したり、また川釣りを楽しむときなど、いつでも川や川の周囲を汚さないように気をつけま

（取水場）

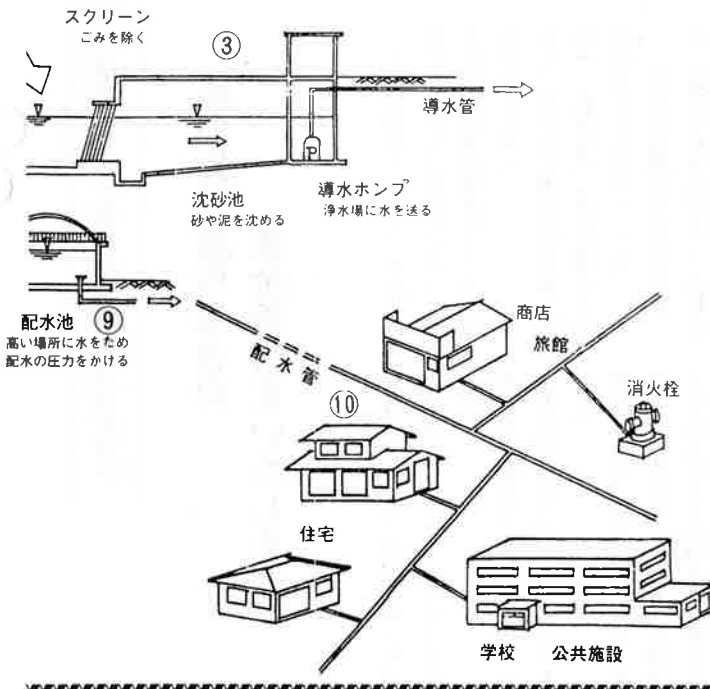

水道料金の 値上げについて

中秋の候となりましたが町民の皆様いかがお過ごしですか。

町営水道事業が五十三年十月に給水が始まり、やがて二年がたちますが、水道事業に対するみなさまのご理解をいただき、年々給水戸数は増えております。しかしながら、この間、水道経営のきびしい環境のなかで、鋭意努力してまいりましたが、近い将来の開発人口を前提とし、資本投下された水道施設のため、今なお苦しい経営が続いています。

最近の各種公共料金、消費者物価などの値上りにより、経営経費の上昇するなかで、多くの電力を必要とする水道事業のため、電気料金の大幅（五十％強）な引き上げは大変な痛手です。

このような状況下において、議会の承認がいただけましたので十一月分から料金の改正をおねがひしたいと考えております。

値上げ額（二十円）は、前述の要素と更に近隣町村、類似団体の料金を参しやくしました。

ちなみに、現在の給水原価は、一トンの水をつくるのにかか

る経費は、八九六円五七銭です。この水を一トン一〇〇円で供給しているわけですから、このため今回の

料金改正で、直ちに経営の立直しは無理ですが、経営を少しでも改善し、他の会計からの援助をなるべく減らせるように努めたいと考えております。

一連の経営努力によつて、給水原価を引き下げ、料金との差を少しでもなくし、赤字決算が早期に解消できるような更にきびしい経営感覚でのぞむ所存でございます。大変出費のかさむこの頃、誠に心苦しいところでございますが、よろしくご理解とご協力をおねがひ申し上げます。

がい申しあげます。

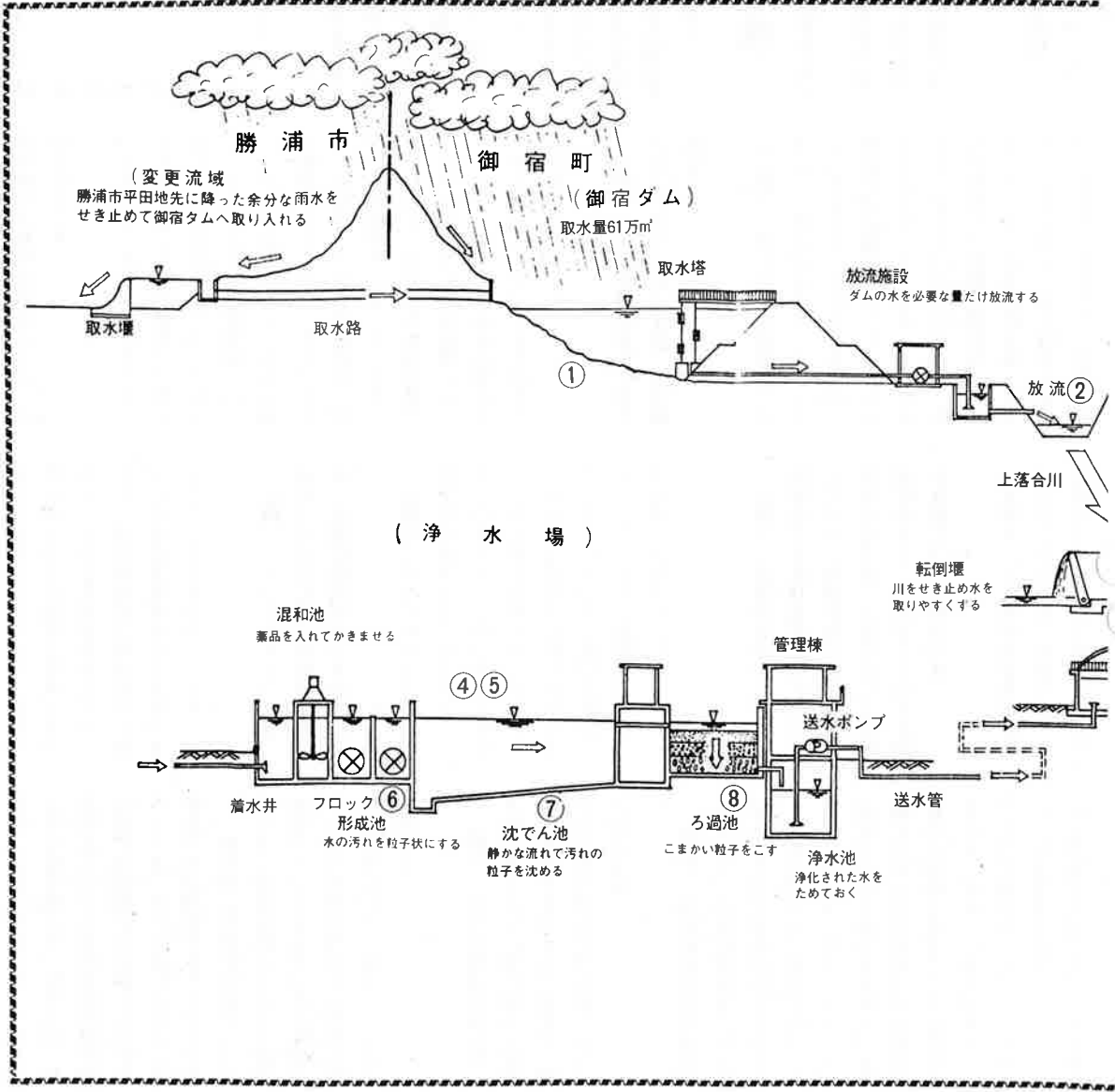

水道のこと

いろいろ

—ぜひ読んで下さい—

永年の懸案であった上水道が、昭和五十三年に完成し、同年十月から給水が始まりました。

今にして思えば、高度成長期の末期という大変流動的な時期にこのような大事業に着手し、以来さまざまな困難に打勝ち給水体制が確立されました。

当時、自然環境の保全と町民所得水準の向上、町の適正人口規模一万二千人を前提とした開発計画をスタートさせましたが、当初計画した開発事業については、いまだ計画達成までにはいたっていません。水道施設もこの開発計画によって定着する人口を予定しており、今後は同計画の実現が水道事業運営に欠かせない要素であります。同時に、町内給水区域内のみ皆さんの水道加入の促進も大きな課題となっています。こうした状

四年度の決算の状況はどつだったのでしょうか。

〈答〉 ご存知と思いますが、役所の普通の会計の場合、三月に会計の年度が終了しますが、それから二カ月間は出納整理期間といって、会計を締切するのに二カ月の猶予期間が与えられています。しかし、水道のような企業会計は三月に会計の締切りになっています。

ところで、五十四年度の決算は一口でいいますと赤字決算ということですが、それでは赤字の額はどうかといえますと、およそ四千百万円となりました。

〈問〉 水道会計は赤字に悩んでいるということですが、その原因は？

〈答〉 売上げ（水道収益）に対して、費用がかかりすぎたことにつきますが、その主な要因は、収益では計画目標とした、一万二千五百人のうち、別表（一）のとおり、給水人口四千四百八人。使う水の量も、最終目標年次（六〇年）で一人一日平均給水量三百七リットルに対し、五十四年度実績は、百六リットルです。経費は経

常的な経費が大半ですが、計画目標年次に合せた施設を整備したため、減価償却費や建設借入に要した起債の償還額などが費用の大きなウェイトを占めています。

〈問〉 そうしますと、当然、水をつくるのに多くの経費がかかる。原価が結構高かつすのでは？

〈答〉 そのとおりです。五十四年度の決算でみてみますと、一トンの水をつくるのにかかる経費はこれに給水原価といえます。これは八百九十六円五十七銭になります。この水をいま一トン百円で供給しているわけです。民間企業ではとても考えられないことです。

〈問〉 経費のなかでも、減価償却費や支払利息が多いということですが、民間企業では、経営合理化という、人減らしによる減量経営をし、努力をしています。人件費についての考えは。

〈答〉 人件費の決算見込額は二千三百三万円程、経費全体の十五％です。人件費が多い少ないは、

職員一人当りの働き量。つまり一人当り配水量とか、給水人口、営業収益といった数値を他町村の水道事業と比較してみるとわかりますが、これも先にふれました施設の先行投資がされていますから、他町村より数字が悪くなっています。職員を減らすことも検討課題だといえますが、ただ経費に占める人件費の割合は全体的にみて二十％を大きく超えているのが実情です。

〈問〉 赤字を解消するには、大幅な値上げが、思い切った経営の合理化とか考えられますが、他の会計からめんどろをみてもらうとか方法は。

〈答〉 料金の値上げも限度があります。公営企業はサービスの提供によって福祉の向上をはかることが目的です。利益をだすことは二の次です。だからといって、赤字でいいとはいえません。赤字をできるだけ縮め、早い機会に収支を均衡させることが必要であります。現在、一般会計からの三千万円の補助をいただいています。が、水道事業の経営について、国の交付税が交付され、二千八百万

水道会計の興味

〈五十四年度決算から〉

昭和五十四年度の水道事業会計の決算ができましたので、町民のみなさんからのいくつかの質問にお答えしました。

〈問〉 水道事業の会計は、三月が決算と書いていますが、五十

円強が一般会計に直接収入されて
おり、したがって、実質的な一般
会計からの助成は二百万円足らず
です。これとても一般会計に依存す
るよりも独立採算の趣旨から早く
自主財源で運営できるようにした
いものです。

〈問〉 赤字という、手持資
金もなく、他の会計からの持出し
がないと支払いもできないのでは
と普通考えますが。

〈答〉 他の会計からの助成は
なるべく増さないことを大前提に
経営努力によって乗切る考えです。
ただ救いは、会計上資金不足は
生じないということです。といい
ますのは、ご存知のように経費の
なかには、減価償却費のように現
金の支出を必要としない費用が含
まれています。ですから、総費用
から、減価償却費を除いた経費が
実際に現金支出を伴う経費です。
これによって、五十四年度には約
九百万円程の資金が残ったことにな
ります。

—別表2— 給水原価及び費用構成比

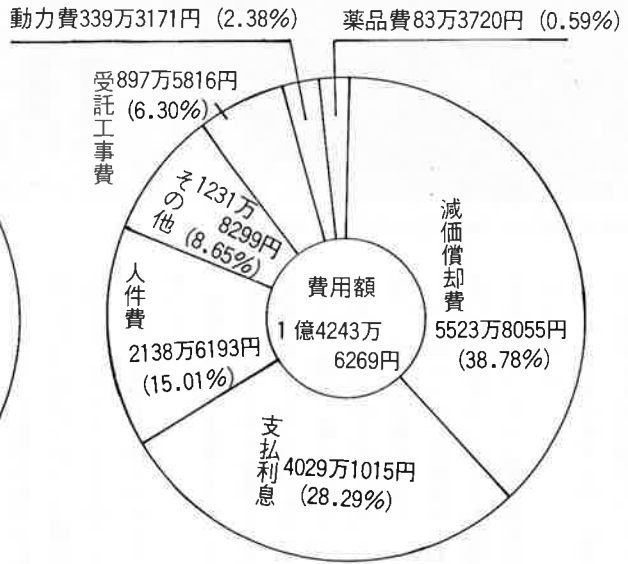
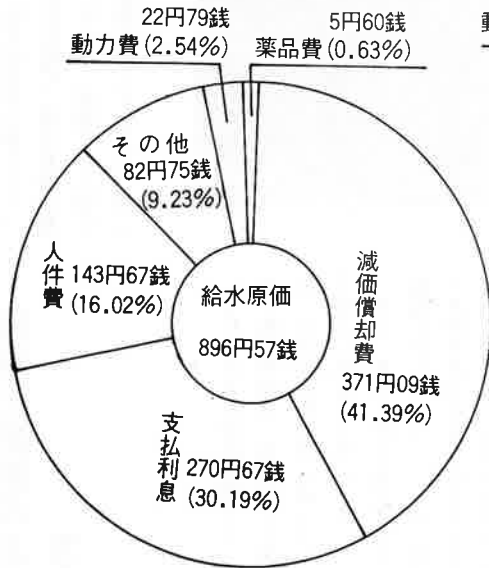

—別表1— 水道普及率

(昭和55年7月末現在)

区分	行政区域内		現在給水		普及率
	世帯数	人口	世帯数	人口	
須賀	306	1,008	106	424	34.6%
浜	264	911	165	660	62.5
久保	278	967	75	300	27.0
新町	452	1,471	187	748	41.4
六軒町	230	752	136	544	59.1
岩和田	466	1,677	343	1,372	73.6
計	1,996	6,786	1,012	4,048	50.7

地場産業実態調査にご協力を

県と地元の市町村、商工会議所、
商工会など関係団体が協力して、
十月末から中小企業のみなさんを
対称に、「地場産業実態調査」を
行います。
この調査は、製造業者のみなさ
んの経営状況がどうなっているか
どのようなお考えをもっているか
を知るための調査です。
みなさんからのお答えは、市町
村及び県が、地域産業の振興のた
め実施する「地場産業振興事業」
の貴重な資料となりますので、ぜ
ひともみなさんの、ご理解とご協
力をお願いいたします。

その時、あなたは！

津波避難訓練から（9月1日）



津波を想定して、避難する人たち（十王堂下）

いつ起こるかもしれない地震、
町では、防災の日の行事として、
六軒町区を対象に、津波避難訓練
を実施しました。参加した人達に
訓練の感想を話していただきました。

自分と家族のために

万全の備えを

消防団長 岡村 甲純

本日は皆さん御苦労様です。只今の避難訓練は、落ち着いて而も速くと言う必須条件に達して大変よく出来たと思います。

但し、卒直に申し上げますと、練習だからうまくいったが、本当の津波であつたら果してどうであろうか。という危惧の念は否定出来ません。皆さん方も、本物の時にはとてもこうはいかないであろうと、当然考えて居られることと
思います。

地震の規模が非常に大きくしかも震源地が近ければ、警報より先に津波が来てもおかしくありません。電柱が倒れて線が切れるとか、倒れた家が道路を塞ぐとか、その他のいろいろな障害の為に、サイレンも鳴らない・有線放送も聞えない・広報車もパトカーも消防車も走れない・という様な場合も考えられます。

このような状況下では、役場職員も警察官も消防団員も、すぐに

役立つ様な組織的活動をすることは不可能であります。

つまり、役場も警察も消防も、出来るだけのことをしたいという気持ちだけではあつても、実際には、どうすることも出来ない状況もあり得るわけです。

そこで、一人一人が自分の命は自分で護ると言う心構を持つことが最も大切であります。おどかしが過ぎるとか、話が大き過ぎるとお叱りを受けるかもしれませんが災害対策に就いては、最悪の状態を想定することが必要であると、私は考えます。

一番悪い状況を百として、それに対する備えがしてあれば、三十分か四十程度の災害には、余裕を持って対処出来ますが、逆に三十分か四十程度の備えしかないのに、百の災害が来たらお手あげになります。

今日の様な、大がかりな訓練はそんなに度々出来ることではあり



ませんが、家族単位程度ならいつでも出来る筈です。
家族でよく話し合い、いろいろな準備を整え、時々練習をするなど心と物の両面に亘って万全の備えをしておくことが必要であると思
います。
何よりも大切な、自分と家族の命を護る為に、是非その様にされることをお奨め致します。

大切な心の準備

災害はいつ起きるかもしれないので、心の準備が必要だと思えます。実際はあわててしまつて、思つた行動がとれないものです。先日近所で火災があつた時もそうでしたし、関東大震災の時もそうでした。東京の蔵前に住んでいたのですが、すごかつたですよ。地震と同時に火の手がいつせいにあがつて、二日間火の手から逃げてました。本当に一瞬ですからね、焼け後に避難して助かりましたよ。

逃げ場を失くして、ずいぶん焼け死んだと聞いてます。なにが起きるかわからないから、時々こういう訓練をしておいたほうが良いと思ひますね。



町民の声

大変参考に なりました。



わたしの家では、非常持出袋に、子供の着がえ、バスタオル、薬、ラジオ、水筒、非常食等を入れて用意しています。(六軒町三六一 竹林矩秀さん)

訓練と実際とは違うと思ひますが、大変参考にになりました。津波に遭遇したら、今日のような行動をとれば良いとわかつただけでもよいことだと思ひます。わたしの家では、もしもの場合に備えて、リュックザックに、水筒、薬、タオル、ラジオ、懐中電灯を備えてあります。(新町二三一 鈴木隆子さん)

なつかしの風景(2)

大正時代の漁り橋

新町419 石井 常治さん

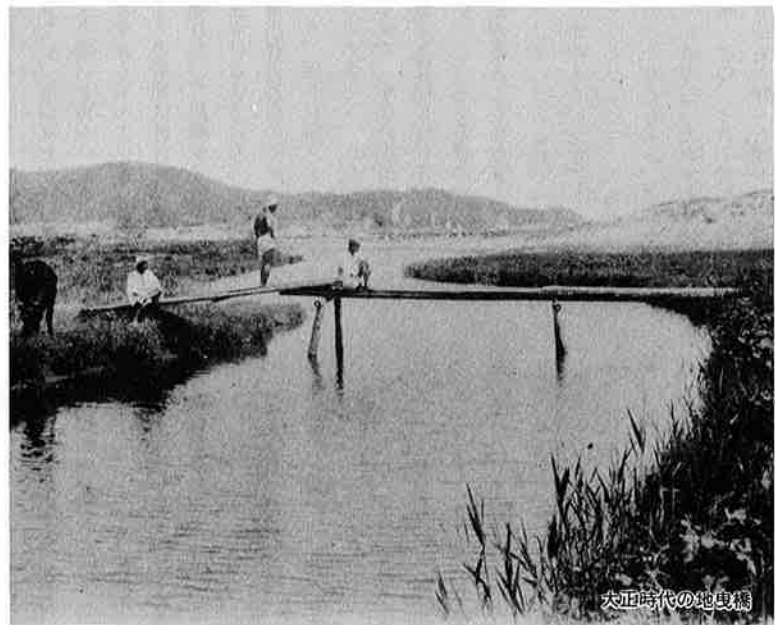

大正時代の地曳橋

写真を見ておわかりのように、現在の地曳橋です。昔は漁り橋といつて、小さな細い橋で、揺れて渡るのが怖かつたものです。砂丘も今よりずっと高く、むしろで滑つて遊びました。川の両側はさつま芋畑で、

泳いだ帰りには、さつまいもをかじつたものです。その頃からですかね久保の赤芋かじりなんて通り名がついたのは……。

もちろん茶店なんかもなかつた時代です。御宿も開発が進んで、いろんな所で眺望が変わつてきましたが、この漁り橋周辺も、特に変わつてしまつた風景の一つでしょうね。

青春期回想

御宿町長 高梨 秀治



五、六年前の夏の夜、帰宅すると家内が、「お父さんの大学時代の同級生で、今早稲田大学の政治経済学部教授になっている人を知っていますか。」と聞く。「何という名前のんだ。」「むずかしい苗字なので、電話ではよく聞き取れなかったけれど。」「はてな。それは提口と云わなかったか。」「あつそう云えば、提口さんとか云っていたわ。家族を連れて隣の民宿に来ていますが、どうも環境がさっぱりとしない。何処か良い所を紹介してくれませんか」と云うので、家でもかたたらお泊り下さいと云いましたから、間もなくみえるでしょう。」

戦後間もない頃、私は明治大学政治経済学部に入學し、焼け残った五十一番教室で講義を受けていた。同じクラスに陸軍士官学校の制服を着て、長革（将校靴）を履き、俗に云う「ケツカバン」を腰に下げ、胸を張って通ってくる学生がいる。角帽だけが大学生であることを証明していた。それが提口君であった。彼は陸士二年生で終戦となり、これ又焼け残った九段の学生会館に寄宿する苦学生である。闇市もまばらになった頃、神保町の大通りより少し入った所に「なおみ」という食堂ができた。おかみさんが大変良い人柄で、我々学生の面倒を良くみてくれた。私も握り飯やお菜のない弁当だけを持って、よくコロツケを食べに行つたものだ。時々提口君もコロツケを食べに来ている。当時「なおみ」に来る学友の常連としては、

マルキストの中村君、水戸学の影響を多分にうけ、自ら農本主義者と称していた茨城の大堀君、英国社会主義を金科玉条とする与田先輩、儒教からマキャヴェリ、更にルソーと手当り次第に本を読むくせのある菊地先輩等、多士沓々でひとたび学内にあれば、口角泡を飛ばして議論する連中ばかりであるが、「なおみ」に来てコロツケを食べている時だけは誠に静かなるものだった。「なおみ」は、安くて芋書生のいける食堂であったが、我々の通うのは、もう一つの大きな理由があった。それは、ヨツちゃんと言う美人の娘さんがいたからだ。皆、それぞれ胸中深く期するところがあつて、ヨツちゃんの顔を見たり、話をするのを楽しみに、せっせとコロツケを食べに通つた。ところが肝心なヨツちゃんは、甚だ民主的で、誰彼の

区別無しに、平等に愛敬をふりまき、話も等分によくした。因にその後、常連の中でヨツちゃんをお嫁に迎へた話を聞かない。所詮何時迄もコロツケからメンチカツに昇格できない芋書生にとっては、高嶺の花であつたのかもしれない。この常連の中で、唯一人提口君だけは、「なおみ」に来て黙々と食べるだけで、彼女に興味を示さない。提口は女が嫌いなのかな、女の嫌いな男がいるものか。と、とやかく云っているうちに、やがてその疑問は解けた。時折佳人と連れだつて散歩する彼をしばしば見かけるようになった。同じ北海道出身の目白の女子大生である。

今、傍らに娘さんという小太りぎみの奥さん。応接態度共、誠に立派で、今日の提口君を支えるに充分な貴様を持ち合わせている。が、どうもその昔の女子大生の面影があるような気がしてならない。そこで、そつと彼に「奥さんはあの時の人か。」と聞いてみると、「そうだ。」と云う。「お前は真面目だったからなあ……」淡い慕情のうちに過ぎ去つた我々の青春と違い、唯一度の、それも苦学生時代の中で芽生え育つた縁が、生涯の絆となり、今日の社会的地位と、充実した家庭を築き上げた提口君は、この方面でも優等生であつた。北海道には、薩摩芋はない。しばしば私の下宿に来て乾燥芋（ホシコ芋）をコンロの火で暖めて腹のたしにと二人でよく食べた昔が懐しい。今、目の前の夫妻を見ていると「太閤記」の一文が思い出される。「貧しい日こそ人をつくる真の教養は貧苦窮乏の冬日を越えて来た風雪の薫香でなければ誠に、根の無い剪り花のそれにも等しい。」と……。今は遠く去つた青春を回想し思い出すままに拙文を書いてみた。

行政相談で「存じ」?

皆さんのなかには、日常生活において、役所や公社・公団等が行っている仕事について、苦情や要望・意見などを、お持ちの方が多いのではないのでしょうか。

行政相談は、そういう方の相談を受け付けています。いつでも相談に応じますが、毎月二日、十二日、二十二日の「心配事相談」を利用されるとよいと思います。

御宿町の行政相談員は、滝口蔵氏です。（新町六七四）

おたずねコーナー

パートタイムについて

【質問】 私はパートタイムで働く主婦ですが、パートによる収入と所得税の関係ですが、この場合所得税はどのように課税されるのでしょうか。

【回答】 主婦がパートタイムで働いて収入があると、二つの面で税金の関係があります。

一つは、夫の所得から配偶者控除が受けられるかどうかということです。

もう一つは、主婦自身に税金がかかるかどうかということです。パート収入は、通常、給与所得になりますから、年収から給与所得控除額を差し引いた残額が二十万円以下であれば配偶者控除が受けられます。給与所得控除額は年収百二十五万円までは、一律に五十万円です。

したがって、年収が七十万円以下であれば、給与所得控除額を差し引いた額が、二十万円以下になります。

すから、配偶者控除が受けられま
す。また、年収から給与所得控除
額を差し引いた額が、所得税の基礎
控除額を超えると主婦自身に所得
税がかかります。

基礎控除額は二十九万円ですか
ら年収七十九万円を超えると所得
税がかかることとなります。

パートの年収と所得税の関係を
図にすると次のようになります。

パート収入と所得税

パートの年収	夫の所得から配偶者控除が	パート収入に所得税が
70万円以下	受けられる	かからない
70万円超 79万円以下	受けられない	かからない
79万円超	受けられない	かかる

青色申告で節税と 経営の合理化を

所得金額三百万円の場合、
青色では二十一万円、白色で
は三十三万円と納税額に大き
な差があります。(所得税、
住民税、事業税を含めた三税
比較)

利点、毎日の取引を記帳す
ることによって、経営の状
態がよくわかり、営業方針の決
定、経営の合理化、事業の発
展につながります。

特典「専従者給与」家族従
業員に対する給与が必要経費
となります。

「青色申告控除」一律に十万
円の所得控除ができます。

「みなし法人課税制度」会社
と同じように事業主に対する
給与を所得金額から控除し、
残額に対して会社と同じよう
な課税を受ける方法を選択で
きます。

「記帳はきわめて簡単」54年
分の所得金額が三百万円以下
の方は、現金式簡易簿記の方
法が認められます。

手続きは、いままさぐ青色申告
承認申請書を税務署に提出し
てください。年内に記帳説明
会を開催します。お問合せは
茂原税務署青色担当へ
〇四七五(二)二六六(代)

源泉所得税の正しい徴収 についてのお願い

最近の税務調査
で、賃金、雑給等
に対する源泉所得
税の徴収もれが見
受けられます。(特
に建設業関係に
多く見受けられま
す。)正しい源泉
徴収をお願いしま
す。

賃金等に対する
源泉所得税の徴収
の方法は、次の区
分によります。

①建設現場等の日雇い労働者、
学生アルバイト、主婦等のパー
トタイマーに支払われる賃金は、

雇用期間が二カ月以内であれば
原則として日額表の内欄を使用
します。つまり、賃金が日額七
二〇〇円未満であれば税額は零
です。(賃金の支払いが、月ご
と、10日ごと、毎日支払う場合
等でも賃金の額が勤務日数や時
間によって計算されていれば同
じです。)

②勤務期間が、二カ月を超えま
すと賃金の支払いの仕方いかん
によって使用する税額表が違
います。すなわち賃金を半月又は
一カ月(日給月給を含む)ごと
に支払う場合は、扶養控除申告
書の提出のある人は、月額表甲
欄を、提出のない人は、月額表
乙欄を使用します。賃金を毎
日又は週ごとに支払う場合にも
扶養控除申告書の提出のある人
は、日額表甲欄を、提出のない
人は、日額表乙欄を使用します。
(注、もしこの源泉徴収を怠り
ますと後日追徴を受けるばかり
でなく、加算税等の余分な税金
を納めなければなりません。)
なお、不明な点、詳しい内容等
をお知りになりたい方は、お気軽
に茂原税務署源泉所得税係まで問
い合わせください。

TEL 〇四七五(二)二六六

暮しと健康を守る国保

ふだん健康であつても、病気やケガはある日突然に、私たちが襲うことが多いものです。

そんなとき、お金がなくてお医者さんにかかれないうつことになつたら大変です。

肉体的、精神的苦痛だけでなく経済的苦痛までも背負い込まなければなりません。

そこで、国民は、だれでもどこかの健康保険に入らなければなら

ないことになっていきます。

その一つとして、国民健康保険(国保)があります。

国保は、それぞれの収入等に応じて出し合ったお金(保険税)や国、県の補助金により医療費の七割を負担するという制度です。

ですからあなたが、実際に支払うお金は、総医療費の三割ということになります。

国保は、みんなで助け合つてあなたの健康を守る保険なのです。ふだんなにげなく使つてい

こんなには保健婦です めまいと目薬の使い方

目は心の窓といわれるように人を表す大切なものです。そこで今月は目の症状としてよく上げられるめまいと目薬について話します。

疲れたり、空腹の時何となくフラフラするような感じは多くの人が経験しているはず。これも一種のめまいですが、病的なめまいの一番ひどいものは身体を横にしていても起ります。このようめまいにも病気と無関係のものから関連深いものまでさまざまの程

に急に立ち上る時にめまいを感じます。これらも含めて病気でなくめまいが起る場合を上げますと

一、脳貧血：立ちくらみ等

二、低血圧

三、目の疲れ：一番多いのは近いものを見つづけた時で、頭痛・肩こりなど伴う時が多い

四、自立神経失調

五、胃腸の不調

六、更年期障害

七、乗物よ

これらの原因は、過労・休養不足・運動不足・精神的疲労が強い場合(多忙・不安・不満・緊張など)でこれらの予防をしていくことが大切です。

目薬は、薬局で自由に手に入る為自分で判断して使う場合が多くなりがちです。特に充血(白目が赤い)を取る目薬はよく使われますが、むやみに使うと危険です。

目の充血は病気の他に単なる疲れや睡眠不足でも起ります。これは眼の組織が疲労を回復させようと

して余分の血液を要求している証拠です。この時に充血をとる目薬をさすと貧血状態となりかえつて疲労の回復を遅らせます。充血をとる目薬には血管収縮剤というものが入っており実際には疲れがと

れていないにもかかわらず気分だけは爽快になります。しかし作用が切れると前にも増して充血が起り、再び目薬を使う悪循環が生れ

涙液減少症や角膜炎等の病気が起きます。これは目薬をつけた後すぐに充血がとれ、爽快な感じのするものに多く注意が必要です。

一回の目薬の量は、確実に目の表面におちれば一滴で十分です。

目薬が入る所は50mlほどしかなくそれ以上さしてももれるだけです。

一日の目薬をさす回数は、薬によつて異なりますので医師の指示又は説明書に従つて下さい。多ければ多いほど良く効くというものではなく、かえつて副作用をまねくことにもなります。



★ ★ おめでた ★ ★

八月届 男4 女1 計5
 区名 出生児 性別 保護者
 須賀 佐藤 匠 男 達 男
 高山田 滝口 和 男 登

〃 滝口 博史 男 哲
 六軒町 田中 卷子 女 政志
 上施布 井上 幸也 男 文雄

★ ★ おくやみ ★ ★

八月届 男7 女8 計15
 区名 死亡者 年齢 死亡日
 須賀 榊原きよ子 88 8月9日
 〃 鶴岡まき 86 8月15日
 浜 鈴木清一 63 8月25日
 久保 本吉りつ 82 8月2日
 新町 土屋政雄 74 8月12日
 〃 武井利貞 68 8月13日
 〃 酒井つや 76 8月22日
 六軒町 森本ユキ 71 8月4日
 〃 高橋藤治郎 85 8月17日
 〃 丸とき 80 8月20日
 〃 高梨政司 65 8月26日
 岩和田 小鍛治章 64 8月2日
 〃 殿岡もと 82 8月2日
 〃 齋藤春雄 38 8月22日
 上布施 吉野とく 83 8月28日

人口

9月末現在
 男 3,926人
 女 4,440人
 計 8,366人
 世帯数 2,397