

おんじゆく

11

昭和55年11月

第206号

発行 御宿町役場

編集 総務課広報係

電話 047068 - 2511(代)



御宿小学校運動会から

農用地が有効に活用できます。

農地関係三法が 成立・施行



面倒な手続きなしで農用地を有効に活用できます。

農地はあるが、働き手がない。もつと耕作地を広げたいが土地はうまく借りられるだろうか。

こんな悩みをお持ちの方はおられませんか。

遊んでいる農地を有効に生かし、

やる気のある人が農地を十分活用できるように、このほど農地関係の三つの法律が施行されました。

三つの法律とは、農用地利用増進法(昭和五十五年九月一日施行)、農地法改正法(同十月一日施行)、農業委員会改正法(同九月二十日施行)です。

このうち農用地利用増進法、農地法改正法を中心に、その要点をご紹介します。

農用地利用増進法

面倒な手続きなしで

農地の貸し借り、

売り買いができます。

遊ばせている農地を貸せるものなら貸したい。場合によっては売ってもよいと思っている人。あるいは農地を借りるか、または買って経営規模を拡大したいと望んでいる人は、面倒な手続きをしなくても、安心して貸し借り、売り買いができるようになりました。

双方の間に立って納得のいくよう利用条件を定めるなど、交渉を代行してくれるのは町や農業委員会です。

市街化区域を除く
全農地等が対象

貸し借り、売り買いができるのは、原則として市街化区域を除く市町村区域一円で、農地のほか農業施設用地(畜舎、温室など)、農用地開発用地(いわゆる未墾地)、混牧林地なども含まれます。

貸出奨励金が
支払われます

農用地を貸す場合、貸付料金は別に、十アールあたり、契約期間が三年から五年であれば一万円、裏作などの「期間貸出」なら五千円の奨励金が契約当初に交付されます。また契約期間が六年以上の場合には、奨励金は倍額になります。

契約期間満了時には

町や農業委員会が
責任もって返還

契約期間満了時には、離作料を要求されることなく返還されることになっており、市町村や農業委員会が責任をもってあたります。

また、再び貸し出す時も希望に添うよう世話をしてくれます。

集落等の団体単位で

自主的な土地改良事業

などが行えます。

集落、大字など地区単位で相談しあつて、作付地の集団化を図るための交換耕作や農地の貸し借りをしたり、機械や施設の共同利用による効率的な農作業が、これまでより簡単にできるようになりました。また、団体単位で自主的な土地改良事業も行えることになりました。

農地を全部貸した人も

農協の正組合員の資格を

そのまま継続できます。

自分の農地を全部貸した人でも引き続き、農協の正組合員の資格を持てる道が開かれました。

農地法の改正

貸付料は飯米でも

もらえます。

農地は貸しているが、自分で食べる米は、現物で欲しいと希望する貸し手の要望にこたえて、貸付

料をお金の代わりに米で、水田裏作の場合はうまい返し（耕起、代かきして返す）で、受けとることができるようになりました。

十年間の貸し出しの場合、

まとめて貸付料がもろえます。

十年間の期間で農地を貸すと、貸付料を十年分まとめてもらえます。

この事業は、都道府県の農地保有合理化法人が行っています。

農業生産法人の要件が緩和

集団で大規模な農業を営むための農業生産法人の要件が緩和されました。これによつて農地を持つていない農家の後継者なども、農地や未墾地を取得して農業経営ができるようになりました。

権利取得の許可などは

農業委員会で手続きできます。

在町者の農地法上の権利取得に関する許可や、市街化区域内にある農地の転用届け出の処理なども、ほとんど農業委員会が行うようになり、手続きがずっと簡単になりました。

詳しくは、役場・農業委員会に問い合わせてください。

第二回夷隅郡市乳牛 肉牛共進会から

夷隅郡市の乳牛、肉牛の共進会が、十月十三日須賀駐車場で開催されました。

今回の出品は、乳牛の部四十七頭、肉牛の部四十四頭の計九十一頭によつて競われました。

共進会に出品するだけあつて、どの牛をとつても、色つややパランスが良くとれており、審査に手間取つた様です。

御宿町からは、乳牛の部に七頭出品しました。その結果次の方が入賞されました。

共進会長賞 千葉県議長賞

上布施 大地 淳示

共進会長賞 千葉県嶺岡乳牛試験

場長賞

上布施 大地 和夫

共進会長賞

実谷 君塚美喜夫



夷隅郡共進会

歳末たすけあい運動 —ひとの心の暖かき—

「ひとの心の暖かき—歳末たすけあい」今年も恒例の「歳末たすけあい運動」が十二月一日から三十一日まで、一カ月間にわたつて行われます。

この運動は、赤い羽根の共同募

金運動（十月～十二月）の一環として、十二月に限って毎年行われているものです。

生活が困難な世帯や災害被災家庭、ひとり暮らし老人、あるいは社会福祉施設利用者に対し、みんななそろつて明るいお正月を迎えられるよう、物心両面の援助をしようというものです。

昨年は全国で、目標額の四十七億三千五百万円を大きく上回る六六二億四千六百万円のお金が寄せられました。このうち必要経費を除いた約六十一億一千八百万円は、社会福祉協議会などを通じて生活困難世帯（二二億八千万円）、ねたきり老人（十二億六千万円）、精薄・肢体不自由児（者）（八億七千万円）などに、越年資金や正月支度金、日用品、毛布などのかた

ちで配分されました。

この歳末たすけあい運動は、民生委員や社会福祉協議会、町内会、婦人会等を中心に行われる地域単位のたすけあいと、NHKが放送を通じて全国に呼びかけるものとの二通りの方法で展開されます。今年の目標額は五十三億八千万円です。

今年も是非、あなたの「善意の灯」を恵まれない人々のために、

五十五年分

所得税の納入期限は

十二月一日です

納期に遅れますと延滞金を加算されますので、納め忘れのないようにお知らせいたします。

振替納税をご利用されていない方は、便利な振替納税をご利用ください。振替納税については、税務署か、金融機関窓口（郵便局を除く）へ、問い合わせください。

昭和54年度水道事業決算概要

水道施設

二十三億円で完成

水道事業は、地域住民に直結するサービスを提供し、公共の福祉の向上に大きな役割を果たしていますが、更に企業の経済性を発揮し、住民の期待する公営企業としての役割、責務について、きびしい経営感覚で臨む必要があります。

さて、昭和五十四年度決算の状況は、水道加入の促進をはかるため、文書等による広報活動の結果年度当初の給水戸数八百四十七戸に対し、年度末三月の給水戸数は九百六十戸となりました。これは、既存給水区域世帯数（千九百七十四世帯）の四十八・六パーセントにあたります。

ダム水源施設や給水施設については、五十四年度で完了し、その工事費は、年次計画（昭和四十八年度から五十四年度まで）総額で二十四億五千百万円に対し、実施総額二十三億八千四百七十万となりました。この財源内訳は、企業債五億七千八十万円、国庫補助金四億八千九十万円、出資金十三億六千六百万円（内、県出資金十三億二千二百万円）、納付金三千九百万円などとなっています。

経営は

四千六百万円の赤字

また、収益的収支につきまして、収入額九千六百二十万円で、支出額一億四千二百四十万円で、差引き四千六百二十万円の損失となりますが、支出額の中には、現金支出を伴わない減価償却費五千五百二十万円がありますから、実質現金支出額は、八千七百二十万円となり、収入額が九百万円程多くなり、資金不足は生じませんでした。

次に、經常収益は八千六十万円、經常費用は一億三千三百五十万円で（受託工事収益、費用は除いてある）となっており、經常費用が經常収益を五千二百九十万円上回っています。

収益的支出 8,720万円	減価償却費 5,520万円
収益的収入 9,620万円	資金収支残 900万円

継続費精算報告について

しており、經常損失がふえました。經常収支比率は六〇・四パーセントで、この数字が一〇〇をこえるとは黒字ということになります。累積欠損金は、五千九十万円となりましたが、不良債務の発生はありませんでした。

（数字はいづれも概算額です）

継続事業については、継続年度が終了した場合には精算報告書を作成し、長に提出し、議事に報告することになっております。

継続事業の概要は、昭和四十八年度に設定され、工事を着手し、五十三年度まで年次計画された、ダム水

二十三億八千四百七十三万八千三百九十九円となりました。この事業の財源内訳は、企業債五億七千八十万円、補助金四億八千八十九万七千円、出資金十三億六千五百九十三万二千三百九十九円（内、県出資金十三億二千九百八十八万九千円、町納付金（水道加入申込金）三千八百九十五万五千円、雑収入十五万九千円となっています。

全体計画に対する実施割合は、九十七・三パーセントとなっており、大きな計画額に対し、効率的な予算執行がされました。また、町の負担が、起債、出資金合せて六億四千四百七十七万円で工事の実施総額の二五・八パーセント、約半で済んだことは、関係者それぞれの大きな努力と関係議会のご理解とご協力の結果といえるでしょう。

源施設および給水施設整備の全体計画額は二十四億五千二百二十五万三千円です。（各年度の実施事業の主な内訳は別紙を参考としてください。

継続費設定最終年度の五十三年度から一年繰越された、五十四年度の実績五千四百七十五万四千六百七十八円を含め、実施総額は、

ちなみに、最近、上水道を計画している町村の実情をききますと巨額の経費を投じなければならぬ状況といわれ、そのなかで何十億という起債（借入れ）をしなければならぬということですから、当町の上水道計画が幾多の困難があったにせよ、計画の実施にあたり、財政負担が少なく、かなり恵

水道経営事業計画指標

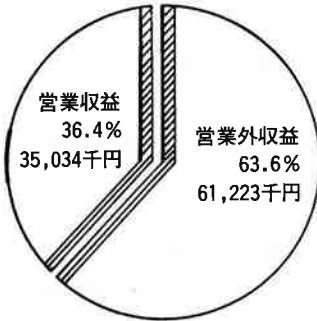
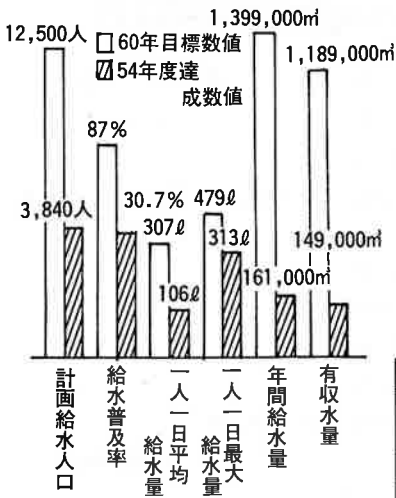

給水原価及び費用構成比

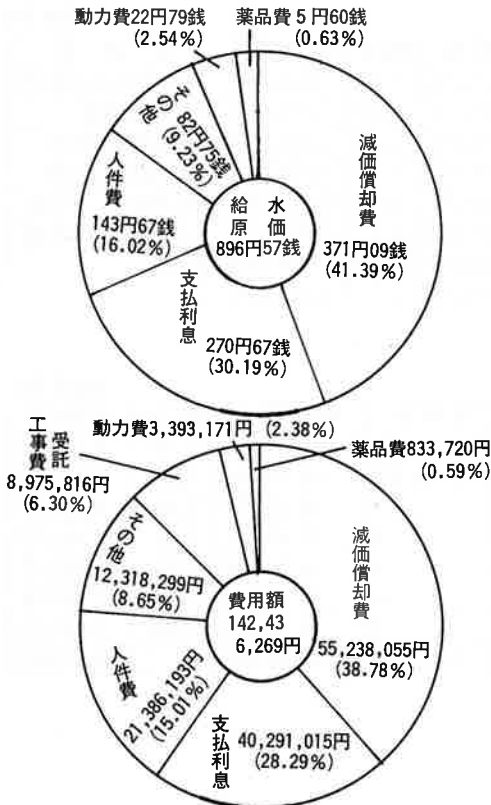

支払義務が発生するとは——工事が完成して引渡しを受けた場合など契約に基づき支払債務が確定することをいう。

数年間にわたって工事を行う建設事業のために支出すべき経費を一括して、あらかじめ年度別に予算で定めて継続費を設定しておく。この年割額のうち、当該事業年度内に支払義務が生じなかったものがある場合には、これを不用額とすることなく、その額を継続費に係る支出予算の金額については、翌事業年度に繰越して使用できる。

継続費とは

まれたものであることをつけ加えておきます。

上水道事業年度別工事概要

(単位万円)

年度	施設名	事業費	主な工事の概要
48	水源	970	ダム建設用資材搬入路延長495m
		900	上水道設計委託
49	水源	9,700	ダム基礎グラウト延長3,500m、仮設道路・仮設道路
50	水源	6,600	ダム仮排水グラウト延長400m、堤体盛土89,000m ³ 揚水機実施設計
	給水	19,300	配水管管理設17,000m、消火栓33ヵ所他
51	水源	44,400	築堤工(芝張・割詰石)、余水吐工、取水塔・管製作取付
	給水	4,200	上水道設計委託
52	水源	16,200	周囲道路々面工、ダム仮道土処理工、取水路(隧道)工
	給水	92,300	取水場躯体工、ゲート設備工、浄水場躯体工、電気設備工機械設備工、配水管布施
53	水源	9,900	取水管路、勝浦流域貯水池工、用地費
	給水	7,400	配水池躯体工、暫定配水管、浄水場フェンス舗装工取水場河川護岸工
54	水源	5,500	勝浦流域貯水池工、農業用水施設配管



給水収益
1,900万円

受託工事収益
1,570万円



昭和54年度

収益費用決算構成費

科目	決算額	構成比(%)
人件費	21,386,193	15.01
動力費	3,393,171	2.38
薬品費	833,720	0.59
受託工事費	8,975,816	6.30
減価償却費	55,238,055	38.78
支払利息	40,291,015	28.29
その他	12,318,299	8.65
計	142,436,269	100.00

その他営業収益
30万円

受取利息 140万円
営業外収益 6,120万円
他会計補助金 5,980万円

昭和54年度御宿町水道事業損益計算書 (昭和54年4月1日から昭和55年3月31日まで)

1. 営業収益	円	円	円		
(1)給水収益	19,042,230				
(2)受託工事収益	15,689,319				
(3)その他営業収益	302,740	35,034,289			
2. 営業費用					
(1)原水及び浄水費	14,289,731				
(2)給水及び配水費	9,059,581				
(3)受託工事費用	8,975,816				
(4)総係費	14,141,071				
(5)減価償却費	55,238,055	101,704,254			
営業損失			66,669,965		
3. 営業外収益					
(1)受取利息及び配当金	1,374,788				
(2)他会計補助金	59,848,000	61,222,788			
(3)その他営業外収益					
当年度総損失			5,447,177		
4. 営業外費用					
(1)支払利息	40,291,015				
(2)その他営業外費用	441,000	40,732,015			
当年度純損失			46,179,192		

◎減価償却費明細書

(単位 円)

耐用年数	事業費	対象額	償却率	償却額	対象物
65年	269,582,379	238,797,758	0.016	3,820,764	ダム監視室、浄水場建物
58年	230,126,944	173,305,091	0.018	3,119,492	取水場、配水場
40年	589,961,276	342,700,236	0.025	8,567,506	堤体及び附属構築物
38年	467,339,175	389,795,189	0.027	10,524,470	導水、送水、配水管
16年	317,869,532	283,999,711	0.062	17,607,982	電気、機械、ポンプ設備
10年	122,129,192	109,077,659	0.1	10,907,766	ダム、浄水場計測設備
8年	6,134,000	5,520,600	0.125	690,075	量水器
計	2,003,142,498	1,543,196,244		55,238,055	

◎支払利息明細書

(単位 円)

区分	年度	借入額	償還額	未償還額	利率	支払利息
公庫債	50	77,000,000	16,920,000	60,080,000	7.7%	4,626,160
政府債	〃	180,000,000	41,280,000	138,720,000	7.5%	10,404,000
公庫債	51	68,000,000	0	68,000,000	7.7%	5,236,000
〃	〃	54,000,000	0	54,000,000	7.7%	4,158,000
政府債	〃	184,000,000	0	184,000,000	6.5%	11,960,000
〃	52	40,000,000	0	40,000,000	6.05%	2,284,082
公庫債	〃	26,000,000	0	26,000,000	6.25%	1,622,773
計		629,000,000	58,200,000	570,800,000		40,291,015

こんにちは保健婦です カゼの予防は体力増強

寒さが増してきました。そこでクシユン・ハクシユンとかゼの音がしていませんか？カゼはある一群のウイルスの感染による上部気道(鼻・喉・気管)の炎症です。抵抗力のある者にとつては

こわくありませんが、抵抗力のない者にとつては肺炎のような重大な病気に進みます。又二次感染(カゼで感染をうけている上に他の病原体の感染がかさなる)を起す、腎炎・ネフローゼ・リウマ

チ熱等になります。本当に『カゼは万病のもと』であるわけです。治療としては、安静・保温・栄養が三原則ですが、普段から健康に留意し抵抗力をつけることが大切です。それにはバランスのとれた食事(蛋白質・ビタミンを十分にとり、カロリーも必要量とする)をとると共に環境の急な変化、た

とえば外気の急変などに対して即応できるような体を訓練することで。カゼの直接的な予防は飛沫感染です。セキやクシヤミを直接かぶらないことがかんじんで人混みや電車などは冬場はできるだけ避けたいものです。又自分がひいた時はマスク等で他人にうつさない配慮や、帰宅時のうがい等実

行して下さい。保温と共に換気も大切で、直接外気があたらないようにし、入浴も疲労や温度差の問題がありますからさけた方が良いでしょう。カゼで汗をかいた時は肌着をとりかえたり、体をふきまわす。肌着のとりかえは、入浴にかわるくらい皮膚の清潔に大切なこと

人権週間 基本的人権を考えよう

十一月四〜十日までの一週間は人権週間です。この人権週間というのは、一九四八年十二月十日に国連総会で世界人権宣言が採択されたのを記念して、この日を「人権デー」とし、世界各国で各種の行事が開催され基本的人権の思想普及や人権意識の高揚を呼びかけています。

日常生活の場で起きることが多いのです。そのため、それが人権上「不当」であるとかわかっていても、はっきり違法であるといえないような判断のつきかねるケースが多いのです。といって、そのまま放置しておいて、重大な事態を迎えてからでは遅いのです。このような人権問題を早期に解決し、被害者を救済するために設けられているのが、人権擁護委員制度です。

ふだんの生活で、これは人権問題ではないだろうかと感じたり、法律上どのようなものか、わからなくてお悩みの方は、次の日程で、特設人権相談所を開設いたしますので、お気軽にご相談ください。相談は無料で、むずかしい手続きもありません。相談の内容については、かたく秘密を守ります。日時 十二月八日(月) 午前十時から午後三時まで

新しい町の青少年相談員が決まりました。相談員は各部落から選出され、郷土愛の精神に支えられたボランティア的な人たちで構成されています。青少年のよき相談相手として、

新しい町の青少年相談員が決まりました。小さな悩みごとや、子供会活動、ソフトボール、ポートボール大会、非行防止運動など広く青少年健全育成に努めています。任期は、五十八年九月三十日まで。の三年間です。

青少年の悩みごと 相談受けます。

新しい青少年相談員が決まる

町民文化のつどい

小さな親切運動表彰

十一月三日、公民館で町民文化のつどいが行われました。

昭和五十五年度小さな親切運動善行者の表彰式や、各小中学校の合奏、合唱、御宿町コーラス愛好会の混声三部合唱など、日ごろの練習の成果を披露しました。

小さな親切善行者表彰

一般の部

- 高山田 七〇 井上一郎
- 須賀 五二七 神定 伝
- 久保 一三二〇 石井春司

学生の部

- 布施小学校 五年 大地泰夫美
- 布施小学校 六年 大地 実
- 岩和田小学校二年 白鳥千晶
- 岩和田小学校三年 白井 勝
- 岩和田小学校五年 土井信世
- 岩和田小学校六年 山崎祐子
- 御宿小学校 一年 山川裕史
- 御宿小学校 一年 小池洋二
- 御宿小学校 三年 北村康弘
- 御宿小学校 三年 小松一博
- 御宿小学校 五年 大滝大介
- 御宿小学校 六年 鶴岡健一

◎人権の共存
— 互いに相手の立場を考えて、豊かな人間関係をつくらう —

◎部落差別の解消
— 差別をなくして、明るい社会を築こう —

◎婦人の地位向上
— 婦人の社会参加を促し、男女平等を実現させよう —

「人間週間」を迎えるにあたって、憲法の精神をもう一度新たに考えてみましょう。

人権にまつわるトラブルは、家庭内のいざこざをはじめ、うわさの流布によるいやがらせ、近隣騒音、悪臭、私的制裁の問題など、

御宿町青少年相談員名簿

(55.10.1現在)

No	住 所	氏 名	生年月日(昭)	備 考
1	須賀600	大谷 嘉明	16.11.21	3576
2	〃 560	渡辺 正実	23. 1. 8	2548新
3	浜 516	君塚 敏夫	22. 5.25	3525
4	〃 448-2	小松 忠	25. 4.25	3678
5	高山田1072	滝口 和広	25.11.21	5290
6	久保1958	岩瀬 輝佳	17. 9.11	4584
7	〃 1916	岩瀬 能和	15.11. 3	2034
8	新 町406	石井 清	26. 1.31	2486新
9	〃 411	石井 立成	27. 3.16	2505
10	〃 835	藤井 利一	27. 6.28	2857
11	〃 170-34	奥原まさ子	21. 7.31	3727新
12	六軒町505-2	松下 弘秀	20. 1. 1	3211
13	〃 366	田中とよ子	24. 9.15	3782
14	岩和田990	金井紀美男	16. 1. 4	3408
15	〃 1097	岩上日出夫	20.11.30	2481
16	〃 919-2	高梨もと江	22. 6.25	2733新
17	上布施3537	吉野 勇	23.12.27	5265
18	実 谷1296	君塚 俊成	23.11. 4	2275



コンクリートブロック塀

いつおこるかわからない天災

昭和五十三年の宮城県地震では、地震による死者のうち、コンクリートブロック塀や石塀の倒壊による犠牲者が十七人にもものぼり、施工の仕方によっては、塀は非常に

危険なものであることを証明しました。

塀ぐらゐと安易に考えがちですが、道路に塀が倒れると死者が出るばかりでなく、避難や救助、消

火活動の障害にもなります。

ブロック塀や石塀は、建築基準法の中に構造規定があり、これに従って施行しなくてはなりません。塀を築造しようとする人や、施行者はこの規定を守り、地震に対して安全な塀を造るようにしましょう。

又ブロック塀や石塀は、極力高さを低くして造るようにして、できれば、生け垣や鉄柵、ネットフェンスなどにした方が地震に対してより安全です。

塀を築造する場合の要点

- 信頼できる業者（ブロックの専門業者）に工事を依頼する。
 - ブロック塀の高さは、二メートル二十センチ以下。石塀は一メートル二十センチ以下とする。
 - 鉄筋は縦横八センチ間隔に塀の頂上まで入れる。
 - 塀の長さ三メートル四十センチ以下ごとに控壁をつける。
 - 基礎は必ず設ける。
- その他くわしくは産業建設課まで問い合わせください。

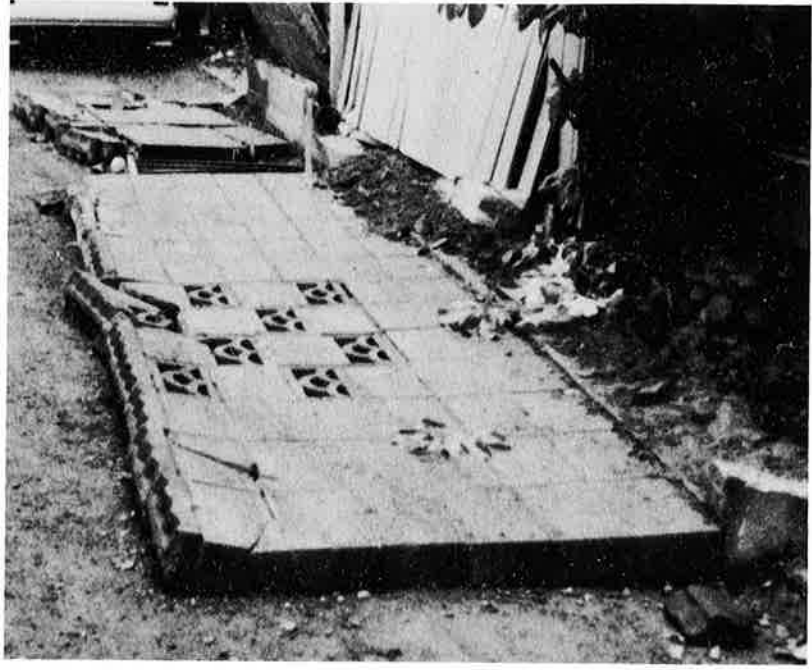

消費者の窓

繊維製品の「収縮率ラベル」 たて、よこの縮みを

数字で表示



シーツを洗ったら縮みが激しく、使えなくなってしまう——こんな経験はありませんか。

シーツには、綿のほか、レーヨンなどの合成繊維が使われているものがあり、その織り方も平織、蜂巢織、また、織り目の細かいもの、粗いものがあり、種類はさまざまです。

ですから、洗たく後の縮み具合——収縮率もおのずと違ってくる。

現在、収縮率を表示することになっているのは、シーツをはじめとして、毛布カバー、ふとんカバー、カーテン、カーテン用の織物、メリヤス生

地、レース生地の商品です。洗ってからシマツクと思わないために、これらの製品を買うときは「収縮率ラベル」の数字をよく見て、縮み具合を考えてから選ぶようにしましょう。

収縮率は、製造業者などが、日本工業規格「織物の収縮率試験方法」で規定する「セツケン液法」による試験結果を、たて何パーセント、よこ何パーセントと表示するものです。なお、たて方向とよこ方向の収縮率が同じときは、たて、よこの区別をしなくてもよいなど、特殊な表示方法もあります。

このラベルは下げ札でも取り付けでもよく、また、表示する場所なども定めていませんが、繊維の組成など他の表示事項のそばに表示されるのが多いようです。

おたずねコーナー

ウンをいう男の子

【質問】 五歳の息子が近ごろ見えずいたウンをいうようになりました。注意すると『もついわない』と約束するのですが、すぐまたはじめて困っています。

【回答】 あなたのしつけが厳しすぎ、締めすぎという形になってはいませんか。約束させるというのがその表われのように感じます。押しつけ約束など子供は守りません。かえって破りたくなるでしょう。子供との接触で大事なものは、厳しいときと優しいとき、締めるときと緩めるときを交互に入れることです。優しく、温かく、柔かくという楽しいときを、必ず入れるように努力してみてください。

いま一つ、あなたの叱り方の中に、ネチネチと何度も何度も注意するというくせはありませんか。ウンをつく子の親には、こういった追いつめ叱りが多いのですが、これはやめ、強く短かくという形にかえて下さい。将来厳しいときが三

割優しいときが七割ぐらいになるようになれば、最高です。

一才半検診とは

【質問】 最近町では、一才半検診という検診を行なっているという話を聞きましたが、どういふことをするのでしょうか。

【回答】 幼児（一才）入学するまで）定期健康診査として3才児検診はごんじの方も多いと思います。この一才半検診は、二年前より全国的に開始された事業で、病気や異常状態を発見する為の検査です。医師・歯科医師・保健婦・栄養士・大きな子を生み育てる会の方々と構成されており、必要がある場合には精密検査を行います。診査は、左記の五つを重点としています。

- 一 運動機能・歩行
- 二 離乳の完了と幼児食への移行の確認
- 三 聴・視覚・精神発達遅滞などをこの頃までに確認し、早期対策

四 虫歯の予防

五 生活習慣の自立・社会性の発達・友達や行動情緒上の問題・安全教育などに対する助言

我町では、五・八・十一・二月の年四月対象者に通知して行なっています。

表彰

（財）千葉県母子福祉連合会長彰

優良母子 浜三三四 式田きん子

〃 寡婦 久保一八〇九

神定 春枝

千葉県老人クラブ連合会長彰

老人クラブ育成に寄与された功績

市原貞一郎

交通安全功労者

浜四三六 星野美喜夫

優良運転者

須賀四八五鶴岡 清

久保二〇四一

西宮由美子

浜三四七 吉野 喜一

高山田七〇井上 正一

〃 一〇二四

鈴木 義信

実谷一〇六四

吉野 寛

勲五等雙光旭日章

新町六七三式井 貞利

なつかしの風景(3)

郷愁をさそう川渡し

須賀五〇三鶴岡 清二

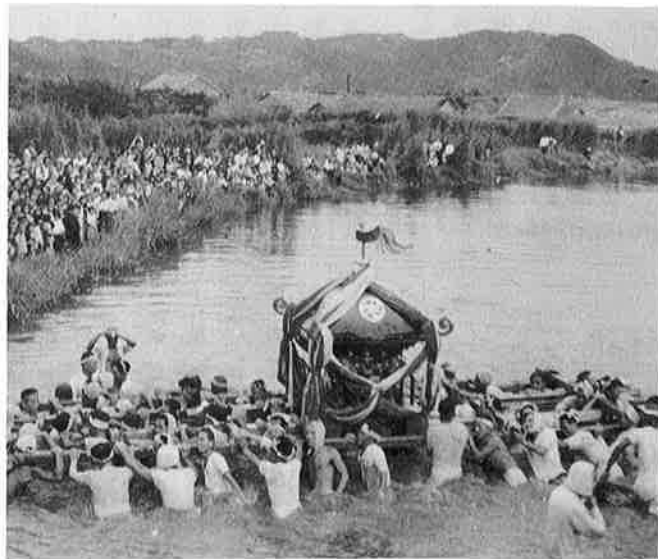

何百年も続いていた。由緒ある春日神社秋の大祭の中で、

もないものと思います。

地曳橋通りの川渡しは時代と共に、今は過去を忍ぶ想い出となりました。特に、何回か

あえて古いものではありません。昭和二十七年九月二十八日に撮った、須賀の若衆たちです。

経験のあるお年寄りの方の郷愁をさそうことは、疑う余地

写真を眺めて、当時を思い出していただければ幸いです。

工業統計調査

エネルギー

消費構造統計調査

にご協力を

製造業の皆さん、通商産業省では昭和五十五年十二月三十一日現在で昭和五十五年工業統計調査を実施します。

この調査は、製造業を営むすべての事業所を対象として、製造品の出荷額、原材料使用額、有形固定資産額などを調査し、工業の実態を明らかにすることを目的としています。

工業統計は、国や地方公共団体

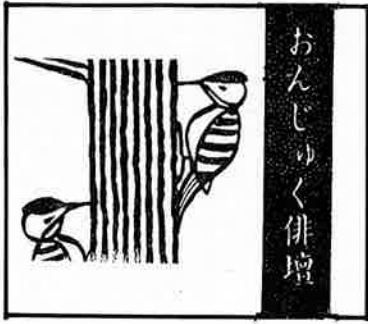

魂送る灯のまたたきに去りがたく

市原 さき
斉藤 月子

秋雨にふと出そびれし集いかな

て、燃料の受入量、用途別消費量、在庫量などを調査し、製造業におけるエネルギー消費の実態を掌握することを目的としており、工業統計調査と同時に実施されます。

の産業構造政策、立地、水資源対策、中小企業施策などの立案のための基礎資料として用いられるほか、一般企業の需要予測・設備投資計画など広範に利用されています。

また、今年から新たに、エネルギー消費構造統計調査が行われることになりました。

この調査は、製造業を営む従業者二十人以上の事業所を対象とし

調査をお願いする製造事業所には、年末年始にかけて調査員が調査票を持って伺いますので、ご協力をお願いします。

調査をお願いする製造事業所には、年末年始にかけて調査員が調査票を持って伺いますので、ご協力をお願いします。

猪鼻 幸征
瑤珉 通恵

蔓草のかげに瀬音や落し水

稲掛ける手の忙しげに雲流れ

つまづきし小石をよけて蟻の列

咲ききれぬ朝顔手にて開きやる

秋耕や昼飼の箸は竹を切る

命綱秋日に干して海女しまふ

花芙蓉白し山寺さ、やかに

伊藤十九二
河崎 康代

猪鼻 幸征
瑤珉 通恵

彼岸花地藏前かけなほ真つ赤

ばった飛ぶ小さな風を起しては

歟洗ふ山や秋の水迅し

新涼の砂足うらに崩れけり

画廊出て見あげるビルの罅雲

岩瀬 京子
土井 久恵
石田ゆき緒



★ おめでた ★

九月届 男4 女4 計8

区名 出生児 性別 保護者

須賀 雉鳴恵理香 女 仁

〃 神定麻友子 女 真潮

〃 吉田 健次 男 武男

〃 吉田 康次 男 武男

〃 田中 直美 女 正一

〃 松本 綾子 女 登

久保 鶴岡庸二郎 男 嘉嗣

岩和田 木村 武史 男 三津男

九月届 男4 女3 計7

区名 死亡者 年令 死亡日

須賀 荻野 博 65 9月14日

新町 原 武雄 84 9月18日

六軒町 花澤ハナ 69 9月9日

岩和田 木原好郎 62 8月31日

〃 岩崎多満 81 9月4日

〃 高橋栄次郎 78 9月5日

〃 鈴木よし 92 9月7日

★ おめでた ★

十月届 男6 女2 計8

区名 出生児 性別 保護者

久保 渡辺 千恵 女 一義

〃 西郷 正明 男 明彦

〃 高梨 慎司 男 義和

〃 高梨 達矢 男 義和

新町 長谷川泰隆 男 陽一郎

岩和田 青柳 貴子 女 一美

実谷 君塚 侯宏 男 俊成

★ おくやみ ★

十月届 男2 女3 計5

区名 死亡者 年令 死亡日

新町 吉野はる 88 10月24日

〃 岩和田 市東はつ 88 10月12日

〃 橋岡寅治 80 10月23日

〃 小高伊勢松 71 10月27日

上布施 石井きく 86 10月3日

人口

10月末現在
男女計 8,376人
世帯数 2,398