

おんじゅく

The Onjuku Koho

71-4

昭和46年

第96号

千葉県御宿町役場発行



ちよっぴりすましてきょうから一年生

くらしをよくする予算きまる

教育、道路、観光施設を整備

●一般会計 初の三億予算

みなさんのくらしをよくしよう

とする町の一年間の家計(予算)

をさめる議会が、三月八日から十五日までの日程(九日から十四日

まで休会)で開かれました。

ことしの予算は、教育環境の整

備、道路(農、町道)、観光の推
進を重点として、組まれていま

す。

予算総額は、三億一千二百二十九

万円(昨年より四千五百万円ほど
多くなっています。)

このほかに特別会計として、国民健康保険、八千七百七十五万六千円。有線放送七百一十六万六千円。町営プール一千三百十五万五千円。全部で約四億一千万円の金が働くことになります。

一般会計に盛り込まれたおなもののうち予算の多い科目から説明しましょう。(金額は万単位で表わします)

歳出

農林道をさらに整備

〈農林水産業費〉

町の産業の土台である、農、漁業を盛んにするため、六千万円の予算がつかわれます。

町民一人当りの予算七千二百円
農・林道工事費が約五千万円で

この科目の八十パーセントを占めています。小幡・立山線農道、高

山田、久保農道舗装、農免道路
(延長千二百メートル)の工事委託

丸山線林道開設工事など。農業委員
員会費として六十七万。農業総務

(職員五人の給料など)が四百

七十八万円。農業振興費は、農

業団体への助成。夏野菜対策や米
作改良協議会。農業近代化のため

の借入金に対する利子のめんどろ
をみたりする費用として七十一万

円。農業補助員(農家組合長)へ
の手当の増額を望む意見がだされ

ましたが、減反調整の面を考え
ますと牛や豚を伝染病からまもる

ための畜産振興費十二万円。水産
業振興のための団体やグループへ

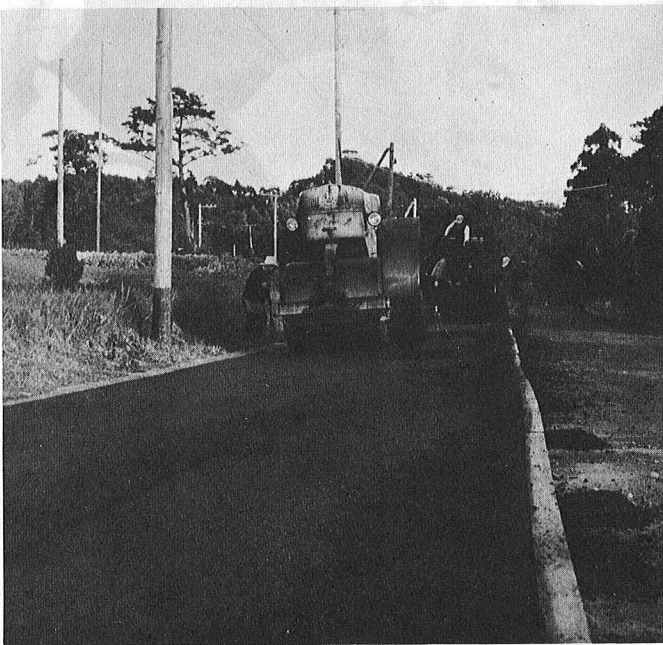

農道の改良は引続き進められます

の補助金が二百五十万円などとなつています。

(なおこの予算は、昨年より三千九百万円増)

ふくらむ役場関係費

円。町民一人当たり七千円。

中学校に特別教室を

〈教育費〉

一般職員十二名の給料や特別職の給料など。役場の電話料・庁舎の維持管理、町の交際費、退職手当金など百六十万円。建物や自動車などの共済金をふくむ町有財産の管理費五十四万円。

企画費九百七十万円のうち、町開発協会の借入金に対する償還金として、八百九十万円。他に測量や登記の委託料が五十万円。区や区長、連絡員などの報酬や手当、百九十万円。家政高校期成会への負担金や国鉄利用債の利子などを含めた諸費として一千四十万円。

徴税費は、職員(七人)の人身費や、納税組合への事務費の補助など七百九十八万円。

戸籍住民登録百二十六万円。

選挙費は、町長、町議、参議員知事、県議選の事務費などが百十万円。選挙管理委員会費や選挙啓発費が十九万円。統計調査費三十三万円。監査委員会費七万円などで総務費総額で五千八百五十七万

入費百五十一万円、準要保護児童への補助三十七万円。布施学校組合への負担金、三百二十八万円。中学校費二千六百六十五万円。うち学校管理費二千五百万円。教育振興費百六十八万円。

社会教育費の中の工事関係費は町営プールのスベリ台二十七万円入口アーチ四十万円。テント工事八十三万円など。備品購入費はプールのものでロッカー三百四万円監視台十九万円となっています。

小学校教室電灯施設工事費四十二万円。教育委員会や事務局費が五百五十三万円。職員の人件費がおもです。つきに小学校費として、学校管理費、七百五十四万円。御小、岩小の管理備品、消耗品や校舎修繕費など二百四十八万円。その他、宿日直などの委託料五十六万円。教育振興費は振興備品購

環境の整った体育館で卒業おめでとう



婦人家庭、社会、青年各学級の講師の謝礼として十三万円。公民館活動の各部への補助など五十六万円。

わき道を改良する

〈土木費〉

ここ三年ほどで町の主要道路はほとんど改良舗装がされました。そして農村道も急ピッチで改良の手が加えられています。したがってこれからは、間道の改良整備が望まれますので、本年はその辺に重点がおかれています。

道路橋梁新設改良費二千七十五万円。部田道路敷購入費五十万円。県道勝浦布施線舗装、夷隅御宿線排水工事の負担金二百八十八万円。他に道路維持補修費二百九十九万円。道路橋梁費五百三十二万円。住宅費は、町有住宅に関する修繕費などで二十二万。土木管理費の職員給料などが、七百十八万円。土木費総額で三千四百四十五万円で、

新園舎の台所を整備

〈民生費〉

民生費の予算総額は三千百三十八万円。昨年より一千八百九十三万円の減。これは保育所の完成に

昨年より四百五十一万円の増。町民一人当たり予算は四千五百五十円。

一般町道新設改良工事

△部田前通り三百万円。延長三百メートル、幅員七メートル

△矢畑、鷹ノ台舗装三百万円。農協の倉庫脇から内山書店脇まで延長二百三十メートル

△昔の局舎から久保住宅(福祉の家)まで、延長三百八十三メートル、幅員四メートル

△六軒町舗装百二十万円。魚理自転車店から浦中地先まで延長百八十メートル

△後宿新場舗装、魚昭さん前から岩和田駐車場前道路まで延長二百メートル、幅員五メートル

△後宿排水工事百万円。和田タバコ店から鈴木電気店まで延長二百メートル

△下宿排水工事百八十万円。下宿火の見やぐらから平賀さんの際の川まで延長四百六十メートル

よる減です。民生は、社会福祉、つまりおとしよりや、めぐまれな人に愛の手をさしのべる予算と児童福祉、つまり保育所児童の福

社の向上をはかろうとするもので
す。

社会福祉費が六百五十三万
円。

児童福祉費が二千四百八十六万
円。町や郡の社会福祉協議会への
負担金百五十万円。青少年健全育

成やグループ活動などに二十六万
円。老人クラブなどに十九万円。
身障者年金二十五万円。年金納付
組織へ三十万円など各会への負担
金が二百七十三万円。児童福祉費
は、保育所の給食材料及備品で五
百二十万円。児童福祉総務費は保

母の件費と、新園舎の厨房や側
溝、井戸掘などの工事費三百万円
がおもなもので一千九百六十六万
円。

民生費の町民一人当り予算は三
千七百八十円

借金返済金に 二千三百万円

〈公債費〉

町のおおきな事業をする場合、
町の会計でやりくりがつかないと
きに国などから長期間借りるお金
の返済金です。二千三百三十万円
ことし返済元金が一千二百二十万
円。利子が一千九十五万円。一時借
入金の利子十五万円（これは年度
途中でやりくりがつかない場合、
ごく短期間借入れる金）。

〈商工費〉

商工費の中には、商工振興費と
観光、商工総務費の三つからなり
観光費の一千八十三万円。内訳は
浅間山のあじさい公園三百万円。
駅前案内所の改築百五十万円。海
岸便所百五十万円。須賀、浜駐車
場の整備八十一万円。シャワー水

銀灯の増設三十五万円。サンドス
キー場や記念碑、駅前案内所の設
計を専門家におねがいし、この額
が六十万円。

指導標やポスターが九十万円。
観光協会への補助金が二百万円。
商工振興費の九十万円は商工会へ
の補助八十万円がおもなものです。

〈衛生費〉

町をきれいに住みよくし、恵ま
れた環境で町民が健康でくらせる
ように、環境衛生、予防、清掃、
じん芥処理、し尿処理とみなさん
の生活とはきつてもきれいなもの
ばかりです。

〈ゴミ収集車を増強〉

町民一人当り予算九百七十
万円。ゴミ収集車
百六十万円。ゴミ
処理場燃料など七
十七万円。人夫賃
金百二十六万円
などです。衛生費
の町民一人当り
予算は一千八百十
円。

予防費は百九十八万円、住民
検診、がん検、老人検診や児童の
結核予防などに使われます。また

これらの薬品代な
どが七十六万円環
境衛生費は六十九
万円。火葬場の燃
料や下水や住家の
薬品散布など五十
万円。
清掃費は清掃に従
事する職員の人件
費などで八十一万
円。
じん芥処理費四百
九十六万円。作業
員詰所建設工事百
六十万円。ゴミ
処理場燃料など七
十七万円。人夫賃
金百二十六万円
などです。衛生費
の町民一人当り
予算は一千八百十
円。

貯水そうを増設

〈消防費〉

分団統合も一部不調のところ
が

高齢者の医療費はただになります

ありました。が、ほぼ初期の目的を
達成し、機械力も整備されました。
ことしは貯水そう二カ所（須賀
高山田）を増設します。また新町
区の消防器具置場を改築し施設の
充実をはかります。

消防施設費は、八百三十六万
円。

本部や分団員などの報酬が二百
二十七万円。災害補償や団員退職
報償、公務災害基金の積立て、被
服補修などの非常備消防費が四百
八十万円。消防費全体で一千三百
十六万円（昨年より六百三十七万
円の増）。町民一人当り予算額一
千五百九十円。

歳費など八百万円

〈議会費〉

議会費は、議員の歳費や旅費、
退職積立金、議員研修などで八百
八万円（昨年より百七十八万円の
増）となっています。

町民一人当り予算九百七十
万円。

子備費が百五十万円、昨年より五十
十万円増。



交付税が三分の一

歳入予算のうちいちばんおおきな財源が地方交付税の一億三百八十七万円。ご存知のように財政需要額が、財政収入額を越える場合に交付されるものです。つまり仕事の量がふえ、収入がそれにおいつかなければ、実際に仕事ができません。このような場合に財政の調整をするのが交付税です。昨年より一千六百三十一万も増えており、予算総額の七割を占めています。

町税は、五千八百八十六万円で昨年より五百二十七円の増で、着実に税収の伸びがみられます。町税のうちでは固定資産税がいちばん多くて、二千三百二十四万円。ついで町民税が一千五百九十二万円、(個人一千四百四十四万円、法人百四十八万円)。町たばこ消費税が一千三百八十五万円。電気ガス税四百二十二万円。軽自動車税百五十一万円。入湯税十万円。木材引取税二万円。予算総額に対し、町税は十八・九パーセントを占めています。

財産収入は、町有土地の売払い収入が四千万円。町有土地貸付料百三十一万円などで財産収入総額四千三百三十六万円。歳入全体の十三・三パーセントとなっています。

県支出金、保育所児童の措置費や、老人検診の県負担金が百四十四万円。各種統計調査費。選挙啓発などの県補助金三千四百二十六万円。老人クラブや社会福祉協議会の活動補助などが五十二万円。結核予防やガン検診の衛生費補助が四十七万円。地曳橋の拡幅工事の補助百十六万円。観光施設百八十八万円。教育費は、宿日直代行員の補助二十八万円。消防貯水槽十五万円などで、三千八百九万円が県補助金。県税徴収委託金など県委託金が百三万円。

国からの支出金としては、保育所児童措置費の民生費負担金が一千四十八万円。小中学校の教材費負担金六十五万円、補助金は、主要保護児童生徒の給食費補助などが、三十七万円。中学校特別教室

建築補助が三百五十万円。国庫委託金は、国民年金事務委託金百三十万円。参議院選挙委託金四十二万円。国庫支出金総額は、一千六

●特別会計

国民健康保険特別会計は、予算総額八千七百七十六万円(昨年より一千六百二十六万円の増)で歳入のおもなものは、国庫支出金のうち療養給付費負担金が四千七十四万円、調整交付金六百八十三万円、保険税二千九百十四万円(昨年より三百八十三万円の増)などとなっています。

歳出は、保険給付費七千八百三十九万円(昨年より一千六百六万

百七十二万円(昨年より二百三十五万円の減)

この他の科目についてはグラフを参考にしてください。

円(増)で歳出予算総額の九十五パーセントを占めています。これは国保診療報酬として医者に支払われるものです。

ことしは、高齢者療養給付補助(八十歳以上の国保加入者)として百十九万円が計上され、高齢者の医療費はただになります。

有線放送特別会計

予算総額は七百二十万円(昨年より百四十八万円の減)となっています。

す。歳入は使用料、つまり加入者の維持費や広告放送料が六百六万円で歳入総額の八十五パーセントとなっています。その他では預金利子四十万などとなっています。

歳出は、総務費の四百八十六万円(昨年より百六十六万増)でこれは放送員や電工の人件費が主体となっています。

財産管理費として、百二十八万円を施設基金として積立しています。

ことしは、新設改良工事が昨年とくらべてゼロに等しくそのため予算が減っています。新設希望予定者五名を入れると、有線施設の普及台数は一千七百三十台となり、七十七、一パーセントとなります。

プール特別会計は来月号でお知らせします。

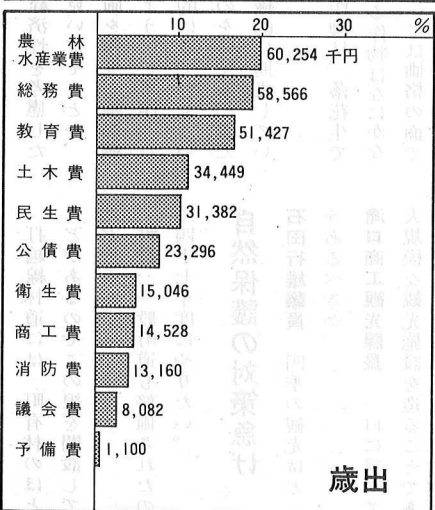
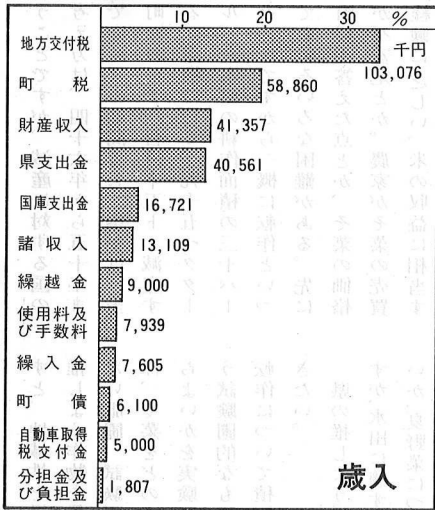

● 一般質問から

土地評価価格はいつまで据置く

高梨秀治議員

町有地を売却する場合、評価委員会の評価が基準となり、一定価格を定めるわけだが、事務当局の手続上のおくれて、土地希望者の権利になるまで、相当期間をへた場合、当初の価格で売るか、再評価するか。

岩瀬企画建設課長 一応半年は当初の価格でやる。

高梨議員

役場の手違いなどで通知もれになった場合、再評価するのか。
企画課長 その時点の価格で渡さなければいけないと思う。

転作目標を打出せ

井上浩一議員

昭和五十年までに四十二パーセントの減反を強いられ、米価も据え置かれたままでは、今までの農家経営のあり方では、当然成り立っていない状態である。

転作の目標、農外収入への道の開拓、休耕に対する町当局の受入れ体制等について伺いたい。

町長 ご指摘のとおり、ほんとうにこの問題は、頭の痛い問題ですが、これは国の一つの政策です。

ので、私の町だけがこれを返上するということもできず、農家組合長さんに協力を要請した。

先に県に向って御宿町の適地適産作物についてたずねたがはつきりした回答はえられなかった。そこで町自体として、なにかを見いだそうということから、農業振興対策について考えますが、まず経験豊富な方々にお集りねがって、御宿にはこれがいんだということを見いだして、農家経済を少しでも伸ばしてもらいたいと考える。

当町の立地条件から、水田が湿地が多く野菜には適さないとか、せまい田畑で基盤整備もできないといういろいろな要件が重なっておりますが、町の姿勢を示していきたい。

また工業の誘致も併行して考えていきたい。

佐藤農林水産課長 休耕、減反についてはご指摘のとおりと思っ

ている。転作の目標と農外収入の道とい

うことですが、減産に対する国の考え方は、四十六年から五十年までを減反の期間とし、本年は、当町において三百三十五トン減産する。面積にして、九十五ヘクタール。全水田の耕作面積の三十パーセントですから一概に転作といってもいろいろな困難がある。先に町長が答えた点とか、そ業の価格が不安定とか。農家がそ業の売買取験に乏しい、米の収益に相当する作物があまりないといった問題点があるが、当町がどのような転作をしていったらよいかと申しま

国・県の仕事にも責任を

君塚安夫議員

○黒田石綿の奥に県で作ったおききな土管がある。私有地に土管を置き、排水工事もしない。この排水問題をどう考えるか。

○中学校庭のマンホールができてないため、校庭からの水で附近の住家の側溝があふれ、迷惑をかけている。町の道路計画や出水のようすを説明し、指導が必要であると思う。

企画建設課長 国道の排水によって町民が困まっているということであれば、私の方としても、土

すと、地域性と経済性を考慮した推しよう作物を見いだそうとか、たい肥圃、試験圃を作り、種の確保、そ業をどのようにして作ったらよいかを実験的にみていくという試験圃的なものをつくる。また転作について積極的に助成していきたい。

県の推しよう作物は、落花生ですが、水田に適する作物はなにかないか、夏野菜については価格の面ではだいじょうぶと考える。これからは価格の安定したもの、し好性の多い野菜づくりも研究していきたい。

木の方へ町民の苦勞を解消するよう要求する。

前に関係者とも土木へいき交渉した結果、黒田さん以外は了解してもらった。黒田さんについては実状を訴え善処してくれるよう努力する。

中学校の校庭の件ですが、二度ほど氾濫し、消防のお世話になった。校庭を調べて、みぞを作った。三カ所に水を落している。体育館裏に収水口をつけて他へ流れないよう配慮した。今後どれ位の雨が降るかわかりませんが、もう少しようすをみて処理したい。

君塚議員

打越線林道には、町有林のほとんどがあるのでこの線を開設してどうか。

町長 一般町道も整備されたので四十七年度にやりたい。

自然保護の対策急げ

石田行雄議員 四季の観光はどうあるべきか。

滝口商工観光課長 一口に言っても大規模な観光施設を造ることであり、小浦地域の開発が実現すれば四季の観光に大きく前進する。そして開発する場合必要なのは目標をもつことであり御宿の場合この目標を「健康で明るい観光地」「住民参加と住民利益」に置きたい。

石田議員 自然保護の対策は急ぐ必要はないか。

滝口課長 観光の最大の資源である自然の保護については十分配慮すべきことは当然であるが、保護するだけでは発展がない。観光開発の基本として施設の造成と自然保護との調和をどうするかということが問題である。町が直接行う開発はこの点十分配慮できるが民間の場合、国定公園法によって規制するほかはないが、町の基本的な態度として二度とつくり得な

い自然はあくまでも保護する考えだ。

四季観光への道

滝口 課長

目標は健康で明るい観光地

四季を通じての観光。それは御宿のみならず、多くの観光地が理想とするところである。しかしながらその地域にはそれぞれの持ち味があり、観光はその特性の上になりたっている以上、シーズンとシーズンオフがあることは否定できない。総体的にみた場合一般行楽地は春秋二シーズン型が多く海水浴場は一シーズン(夏型)で御宿もこの型に入る。このシーズン型から脱皮するには、なんと

で第一に御宿の観光の目標を、「健康で明るい観光地」「健康で明るい保養地」に置きこの目標に焦点を合わせて開発計画を進めたい。

プレイする観光へ

消費水準の向上、機動性の増大に伴ってレクリエーション需要は大幅に増大し、その形態も大きな空間を必要とするレクリエーション活動の比重が高まるであろう。そして観光のタイプを多様化させると共に従前の受動的な「みる観光」から能動的に自ら参加する「する観光」に移ってゆくと思われる。「プレイする観光」により人々は創造の喜びをもち、人間性を回復し、身体を鍛練できるとい

う目的が果せるわけで、こうした新しい観光が今後大きくクローズアップされて来ると思われる。具体的には、ゴルフ、ボウリング、ハイキング、水泳、ヨット、モーターボート、釣り、スキング、ピッキング、スキー、スケート、農園等がそれである。この「する観光」にはシーズンオフがないことも大

きな利点である。たとえ、もしかりに今御宿にモトクロス場が出来たと過程してみよう。大メーカー主催のレースが月一、二回開かれると、これに参加する人や、見物人が何千何万と集まる。レースがない時は練習する人、オートバイや自動車を乗り廻わして楽しむ人でにぎわう。このように人が集まれば宿泊を始めとした消費金額は膨大であり、町には年中活気があふれることになろう。このように、「する観光」と共に豊かな自然を生かした保養地となるよう配慮することも忘れてはならない。フレッシュ、エア、ムーブメント(きれいな空気運動)今こうした運動が静かなブームを呼んでいる。汚れた空気の中で日常生活をしている多数の人々を汚染の空気から守ろうというわけである。すなわち、きれいな空気を胸いっぱいすって人間らしくなることである。太陽と海、そしてきれいな空気に恵まれた御宿は、こうした人達の保養地として最も適している。「健康で明るい観光地―保養地」という目的はこうした潜在的欲求に答えようとするものである。

基本は住民利益

第二に住民参加と住民利益とい

うことをあくまでも基本におきたい。地元住民が片隅に追いやられるような、住民を無視した開発は避けなければならない。地域住民の経済性を高めるために未開発の部分を外来資本によって開発させ、観光の総体的な価値を高めるようにすべきだと思う。

観光演出

御宿町の観光を伸ばすためには以上のような将来の計画と平行して、現時点ではどのようなことをしていかなければならないかという問題がある。未来に大きな夢があり発展の素地を一步一歩造りつつあるが、今のところまだまだ夏が主であるとするならば、なんといっても夏の受け入れを完全にして行くことである。(プール建設もその一つ)。夏で力をつけて春や秋に伸ばしていく努力をしなくてはならない。施設の不備な点は、行川アイランド、鴨川シーワールド、南房パラダイス、といった施設を有効に活用することを考え、ルートの設定を工夫してそれぞれの立場でお客を呼ぶことに努力すべきであろう。更に町として観光の演出をして行きたい。施設の配置も演出のつだが、お祭りの要素をもった、いろいろな行事を計画し観光ムードを盛り上げたい。

その第一弾として取ったのが五月海開きである。これはシーズンを長くし、マスコミの関心と呼ぶことによって御宿の地名度を高めるといふことに大きな力となった。このように、その時期時期に、観光のテーマをかかげ一人でも多くの観光客を呼ぶために努力したい。観光のテーマとして今考えていることは餅つき、凧揚げ、撮影会、海開き、プール開き、砂の芸術コンテスト、盆踊り大会、月見の会、ミス月の砂漠コンテスト、船釣り、芸者祭り、などである。とにかく手をこまねいてることなく少しでも前進するよう積極的に活動していきたいと思う。

おわび

一月号に掲載いたしました、町議会一般質問(質問者岩崎栄一郎議員)の質問要旨について見解の相違がありましたのでおわびして訂正いたします。

質問 側溝のフタを「個人負担させるのはなぜか」を「不特定多数の利益のために個人に負担をさせるのはなぜか」と訂正いたします。



「おんじゆく」の
基本方針と関係



ビックリ市にぎわう

ことしで二回目

五倫文庫建設資金の一助にしよ
うという考えから、第二回びっ
くり市が三月二十一日御宿小学校
写真Ⅱで開かれたいへんなにぎわ
いでした。

この日の売り上げ高のうち、三
万円をさっそく五倫文庫建設の資
金として、処理されました。この
催しにご協力くださった方たちに
感謝申し上げます。

安い、めずらしいでうけたびつ
くり市

「おんじゆく」の
基本方針と関係

ご主人も認めた料理の腕前

栄養の改善や知識を実習によって身につけようという試みから
十回にわたって開校された栄養教室は、二十八名の優秀な終了者
をだし閉校しました。

三月二十四日御小の料理教室で最後の調理と終了証の伝達式が
行なわれ、手ぎわよく調理されたサンドイッチでお別れの昼食を
ともにしました。この栄養教室を終了した人は、自分の部落の婦
人会員に自分の吸収した知識を伝えたいといっていました。
なおこの日、県で配備した栄養指導車を見学しました。

この真剣な顔が料理の味を引き立てます



むかしなつかしいタコづくり

五月の空高くあがるたこ……。たこ揚げは、わたしたちの幼いころの思い出の一つとして生きています。

このたこ揚げ大会の前に、たこづくり講習会が三月二十五日御小体育館で開かれ、昔とったきねづ

かのおとしよりや、はじめてたこをみる小学生などが参加し腕をみがきました。観光協会では四月の下旬にたこづくりコンテストをひらきました。

おとも子どもも真剣にたこづくり

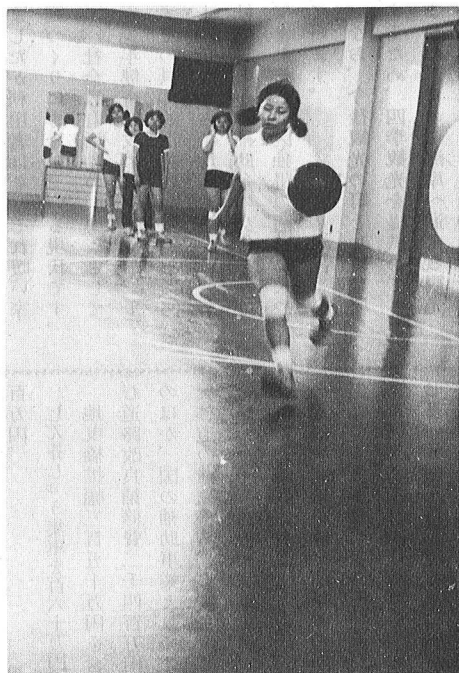

トレーニングは御宿で

春の学期末休暇を利用して、あたたかい御宿でスポーツの自主トレーニングをする大学生がふえています。

民宿に合宿し、町内の各学校の体育館などを借りて熱心な練習がくりひろげられます。

大学生のバスケットボール練習

よく燃えるごみ焼却炉

ごみ処理場によりやく火がつきました。

昨年から工事にとりかかってきたごみ処理場は現在試験的にごみの焼却をしています。状態がいいので夏期の最盛期の処理能力が期待されます。

一日十トンの焼却能力がありますが、ごみの収集について、みなさんの理解がいただければフル稼働が可能です。よろしくご協力ください。

ゴミの焼えぐあい良好の焼却炉

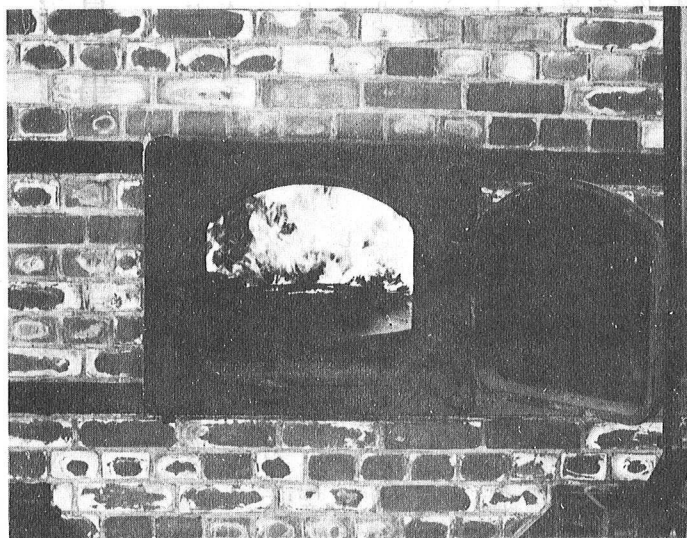

就任時の抱負を自己批判

四十六年度町政へ要望も

任期間近かな町議へアンケート・その1

町民の代表として、日ごろ議会運営はもとより、町政全般にわたり、ご活躍いただいている議員に つぎのような二つの質問を行いました。四年間の任期もせまり、公約実現の仕上げをむかえ、就任 時の抱負をかえりみて自己批判をお願いします。また、四十六年度町政についての注文もあわせて うかがいました。設問の内容①就任時の抱負について自己批判してください。②四十六年度町政に対 して特にご注文がありましたらお願いします。

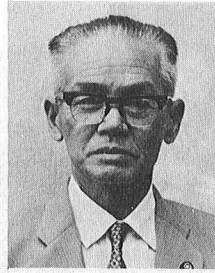

小池 健

明るい町づくりに没頭

就任時の抱負
① 青少年センター、総合運動の設置

② 老人の福祉を守るための家庭奉仕員の設置

③ 暖い家庭づくりに、社会教育活動の振興

④ 漁業の観光化

⑤ 観光道路、ハイキングコースの設置

⑥ 現時点での自己批判

明るい住みよいそして豊かな

町づくりの根源は、人づくりにあります。人間尊重の町政、子どもを大切に育てる町政の確立を旨として、①の設置を提唱してきましたが、予算その他の事情で実現できず残念です。今後もこの実現にむかって努力する考えです。

②の設置は、昭和四十四年に町当局におねがいして、四十五年に予算を獲得、現在一名設置されました。町内の老人世帯を巡回して身の廻りの世話、あるいは話し相手となつて老人をなぐさめ、よろこばれていますが、将来は二名にふやして週二回程度巡回できるようにおねがいます。

なお、低所得者で住宅に困っている人のため、町におねがいし、久保地先に福祉の家十戸を建設しましたが利用者はそれぞれ暖い家庭づくりに専念している現状です。

③社会教育活動の振興策として青少年健全育成の町を宣言し、まずその具体的活動の一つとして四十四年度から各地区に子ども会を結成、町から補助金の交付を受けてそれぞれ地区独自の活動に入っています。

なお、今後観光の町として発展するため、四季観光を提供してきました。そのご海岸へ通ずる観光道路は整備されましたが、その他

投資的事業は県下最高

施政方針

予算総額において、四十五年度と比べ、本年は四千五百万円の増加で、三億一千二百二十九万円となりました。

ゆる教育、道路、観光関係重点の予算となりました。

本年はつとめて総計予算のたてまをと、公共事業中、継続的なもの、現に計画している各種事業は、ほとんどこの予算に計上しました。

さらに農漁業の振興対策についても、今後十分検討し、配意したいと考えます。

特に新しい事業としては、中学校特別教室二千万円。補助金や起債の内定をまつて事業費の増額補正が必要となります。

一方、人件費、物件費などの増高によつて各費目の経常経費の増額をみていますが、極力むだな費用をおさえ、予算総額に對して、投資的経費の比率が三十七パーセントをこえており、現在の自治体の一般常識からすると、県内平均して二十五から三十パーセントが限度となっております。

新町分団詰所の器具置場を五百万円。

じん芥しゅう集車を百六十万円。地曳橋幅幅三百五十万円を含む道路改良補修費二千四百万円

のほか、国の補助事業として、農林道の継続事業、小幡立山農道整備一千六百万円。高山田、久保農道舗装二百五十六万円。

農林道の継続事業、小幡立山農道整備一千六百万円。高山田、久保農道舗装二百五十六万円。

農免道路（道路揮発油税の一部還元による事業）、丸山林道。また観本基本計画に基づく、あじさい公園三百万円など、いわ

地方交付税や、公共事業の国、県の補助金の適正な計上をし、また財産収入四千百万円をあてないと投資的事業をなすとげられないのが現状であります。

じさい公園三百万円など、いわ

地方交付税や、公共事業の国、県の補助金の適正な計上をし、また財産収入四千百万円をあてないと投資的事業をなすとげられないのが現状であります。

の漁業、農業の観光化、ハイキングコースの設置などはできませんでした。今後ともこれらの実現にむかって努力していく考えです。

②町政への注文

1 五倫書文庫（しめた図書館）の建設

2 各地区に子ども遊び場設置

3 交通安全対策

○交通量の多い道路、特に保育園児小中学生の利用度の多い道路の自動車の交通制限
○幅員の狭い道路の大型車の交通制限および一方通行の実施。

で票を（ ）ることを意識して活動することなど。
右四年、一期をふり返ってみて無力な自分をなげいている。まだ

まだ勉強不足で迷っている。四十六年度の町政に対する要望、自己を反省してみても以上のことを考えました。



もつとみんな

勉強しよう

江沢 一雄

就任時の抱負

株式会社御宿町の成績をよくし、株主（町民）の利益配当をよくすることが議員の任務であると考えます。それには町政環境をよくし、町政執行の行なわれやすいように努力し、町民、議員、町執行部が研究理解し、一がんとなって町発展のために努力することです。

①現時点での自己批判

②町政への注文

町政に対しての要望とのことで、岩井町政四年間の行政（議会、執行機関）の反省の上に立って一議員としてつぎのように考えております。多少批判的になりませんがお許しください。

一、執行機関としてのあり方

1、機関組織の問題点

小規模町村の機関で現在出している課設置でよいか、反省の上で再検討の必要あり。
縦の流れはもちろんのこと、横の連絡、各課、各職員間の協力の助け合いが十分で能率的、経済的に行なわれているか。特に管理職の管理体制や管理能力が不足している、それはどこに原因があるか、職員定数に問題があるか、こまぎれ課設置に関係があるか。
牧場問題その他の問題が多発する原因はこの辺にあるのではないかと、十分研究の余地あり。

2、職員意識の問題点

月給が安いからだめなのかとんと公務員精神の盛り上がりが見られない。町の発展は職員一人ひとりの肩にかかっている。この意

味において職員の研修に力を入れることが必要である。読書、講習意見発表、論文提出、自由討議など研修の場と時間を与える。
特に公平公明な判断と進取的態度が必要と思う。

二、議決機関としてのあり方

1、執行機関との関係

執行と議決との一線が保たれているか。
特に常任委員会のあり方に問題があるように思われる。
執行者が安易に議員にもたれかかるのか、議員の職務をオーバーさせる原因になる。

2、議員としての意識の問題点

もつともつ勉強が不足している。読書、講習、自由討議と研修活動がほしい。議会広報の発行職員兼用の図書室設置などなかなかならないか。

仲間意識（悪い面の）遠慮から

公平公正を欠くこと。

町民の小使的意識―つぎの選挙



小浦開発を

積極的に

石田 行雄

就任時の抱負

一、環境衛生に重点をおき、町全体の道路網の舗装整備に身魂を傾けたい。

一、農・商・漁業も観光によつて利益を得るように町が一体となつて観光の進展をはかり、自給自足体制を整えたい。

一、磯辺の開発につとめたい。
一、社会教育施設の充実をはかり明るい子どもたちの育成にちからを入れたい。

①現時点での自己批判

町民一般が観光に重点をおいていることは事実です。その受入れ態勢として、道路の舗装整備は年をおつて完備されていることはともによるこぼしいが、予算上、全町道を舗装完備できないのは残念です。今後鋭意努力したいと思

②町政への注文

漁港は、年々整備されておりすが、漁港は漁民のいのちです。もつと完備に努力したいと思

②町政への注文

まず道路の完全舗装が急務です。民意を尊重し、重点的に実施して

もらいたいと思います。そしてつ
ぶさに住民の実態を把握して積極

的に行動に移していただきたいと
思います。



観光基本計画の 促進に努力

中村喜一

○サンドスキー場の整備
○新しい財源の確保

就任時の抱負
第一に海岸に熱帯植物を植え、
南国風の公園を造り、冬でも憩い
の場所となるようにしたい。

第二に、浅間山にあじさいを植
え、動物園にしたい。
また、防火水そう建設の早期実
現に力を入れたい。

①現時点での自己批判
第一の抱負については、月の沙
漠像、聖火台、町民プールと公園
としての体形もほぼ整いました。

つぎに浅間山のあじさい公園も
ことしからはじまりました。
防火水そうについても、分団統
合合理化と相まって着々整備され、
今年度も、須賀、高山田の二カ所
に設置されます。

NHKの自慢、町営プールは
永年の懸案でしたが、町当局はじ
め町民各位の熱意で実現しました

②町政への注文

町道改良に 全力投入



高梨秀治

就任時の抱負

政治は多数のために行なわれる
というのが私の信条で、町民共通の
利益である産業道路の補修、環境
衛生の面から、側溝の整備などに
意をそそぎたいと念願しております。

①現時点での自己批判

「我々は成らんとすることを誇
るにあらざして成しとげたことを
世界に誇る」とは有名な独裁者の
ことですが、もとより一代の英
雄に我々を比肩することはできな
いまでも、およそ政治に必要なこ
とは決断と実行であると考えます。
三年有余をかえりみて、新町議
として、最も公正で、しかも町民
共通の利益でもある道路の改良、
補修、側溝の整備を抱負に微力を
つくしましたが、さいわい町当局
も前向きにこれに対処してきまし
たので、だんだんに改良されつつ
あることは周知のとおりでござい
ます。しかしながら町道全般が改
良されることは限られた予算から
みて、「日暮れて道なお遠し」の感

念願の町民プ
もできた

布施小改築を 大地行黨

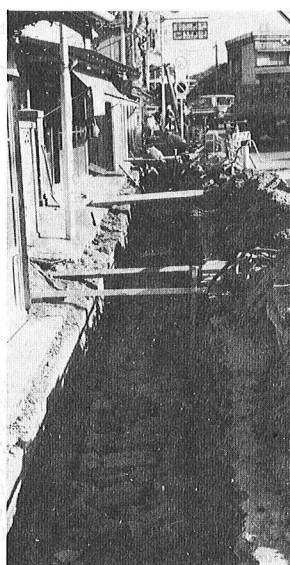

要望に答えて着
々進む道路工事



大地行黨

就任時の抱負

一、ビジョンを持ち、高い視野
に立った町政
二、地域的、個人的格差を是政
し調和的發展を旨とする町政。
三、人間性豊かな町政(教育、ス
ポーツの生活化)、科学性ある町政。

①現時点での自己批判

抱負の実現に誠意をもって努
力を続けました。

②町政への注文

1、布施小改築
2、御宿町独特の農業振興策、
農村地域開発の施策

たしております。各位のご指導を
お願いいたします。
②町政への注文
○緊急度に基づいて予算の執
行を敏速に行なってもらいたい。
○条例にしたがい公正かつ的
確に事務を処理すること。
○町民の苦情を正確につかみ
弾力性をもってすみやかに処理し
てもらいたい。

懐かしい
御宿、新町の「浜見屋」

この三人が今は亡い。——四十八年前に僕が撮った写真である。

これは、御宿、新町の「浜見屋」の庭先で撮った写真だと言った処で、解る人は無かるう。今は、浜見屋の跡形もない。(現在、為田病院のある処が其の跡)

写っている人物は、「井上」と印した提灯を持ったのが、浜見屋のお上さん、(主人の長吉さんは写真が嫌いで仲間に這入らなかつた。)前列左端に「神定」の提灯を提げて、にっこり笑ったのが神定ハルさん。後列の右端に立った青年が新町の畳屋、堺芳雄さん。



新町、神定家所蔵のなつかしい記念写真(筆者撮影)

この少女と内山保少年が、奇しくも、僕の昔書いた少女小説「逃げた猿」のモデルだった。小説集「消えゆく虹」にも載っている。が、この話は他日に譲る。

後列に立った内山君より、少し年嵩の少年は僕の弟で、東大を出て薬学の学位を持って、今、アイソトープ(同位原素)の会社の社長をしている。まだ元気だ。

後列左寄りに陣取った青年は、

増田辰次君、薬剤師で大阪の新森小路で元気に薬局をやっている。写真に並んだ頃は、御宿の六軒町のデッコの下の薬局の主人だった。何という薬局だったか忘れた。

も一人、前列に立った娘さん。これは浜見屋の女中さんで慥かフーちゃんと呼んでいた。フーちゃんだから、フジちゃんかフクちゃんかフミちゃんといった処だろう。氣立ての優しいばちゃんばちゃんとした娘だったが。

これで八人、全部が済んで、さ

てその次、組立て写真器の後ろに立って、フラッシュガン(マグネシウム使用)を右手で指し挙げ、左手でリリースのゴム球を握っているのがこの僕だ。が、残念な事にこれは写っていない。

写真の背景の木の棚は浜見屋の表の垣根で、門柱は人物に隠れて見えない。この棚の向うの真黒な処に、平坦な芋畑が続き狭い道路の先に一枚橋が懸って、裾無川を渡りその向うは砂丘だった。高い砂丘に遮られて海は見えなかつた

が海の気配は見えた。昼間なら、あの広々とした景色が写っていたらうに、と、惜しい気がする。

浜見屋の夫妻のお墓を、この前内山君の案内で探し廻ったのが見つからなかつた。神定さんと堺さんのお墓はこの次に探す。

因に、この写真は去年の秋、偶然、神定シゲ子さんの秘蔵写真の中から発見されたものである。

健在である限り、いつかは会える。懐しい顔が並んだものである。

働く人

①



働くことが楽しくとすしをにぎる井上さん

さびのきいた板前さん

井上康夫さん

「いらっしやい!!」店へ入るなり、さびのきいた威勢のいい掛け声が飛び込んできた。

「なにかいいネタはないかね」

「いらっしやい!!」店へ入ると、「トロのいいやつがある、さびのきいた威勢のいい掛け声が飛び込んできた。」

「なにかいいネタはないかね」

かね八すしの板前、井上さん(高山田)の人氣は茶目っ氣と明るさにある。経験は十年だが本場江戸前で鍛えただけあって、應對にもソツがない。

「板前も大変だが広報マンもたいへんな商売ですね」ときた。シヤリの仕込みから出前まで、なんでもござれ、持ち前の笑顔でかたづけしていく。その上、いまは後輩の二人の板前見習いの先生でもある。もちろん後輩のうけはいい。店のふんいきを明るくする不思議な力をもった男である。店主との息もびったりで貴重な存在である。

家庭奉仕員に 渡辺ミチさん

町では、からだの不自由なおとしよりや身寄のないおとしよりの身のまわりの世話や、相談相手となつて働らく、家庭奉仕員をさがしていましたが、須賀の渡辺ミチさんが奉仕員として働らいてくれることになりました。



渡辺さんは、現在、須賀区三名久保区二名のおもにからだの不自由なおとしよりのところを巡回してよろこばれています。

「かわいそうだという気持で、自分の報酬のことなど度外視してめんどろをみてやっています。しかしまだ遠慮がちな面があつて仕事をいつけません」と渡辺さんはいいいます。

自分たちのことは自分の手でという観念がなさすぎる。だめになれば国や町でみてくれるという考

え方がこういう人の中に多いという、また若い時の自分の生活の失敗とくに親と子のきずながかけていたということをみいだしましたと渡辺さんは話してくれました。

老人訪問(三月三日)

渡辺ミチ

遙々たる人生を暮らした人々誰しも老いたくはない自然を戦い抜いた人生八十路の人々
人生の終末実を結ばねばならないはずの人生
何の光もさしこまぬまま
ひるなお暗き部屋
老人三人炊き火を囲み語り合っている。
希望と欲を持って生きてほしいと願つた。

◎くらしのしおり◎

ついでに 子どもの難聴

新しく、ことし保育園や小学校へはいったお子さんをお持ちのご家庭ではなにかと心づかいが多い

ことでしょうか。服装のこと、持ちもののこと、健康のことなど、とくに健康についてはふだん寝こむような病気もせず元気で遊び回っているの、気にかけてに過ぎないとおかあさんも、目に見えないお子さんの病気に気づきでしようか、たとえば耳の病気で、うちの子はおつとり育ててしまつたものだから、よそのお子さんくらゐと何だかポツツとしているぐらゐに考えて、難聴に気がつかないおかあさんがいます。耳は眼とともに大切な機関です。ぜひいちど専門医に診てもらつておきましょう。

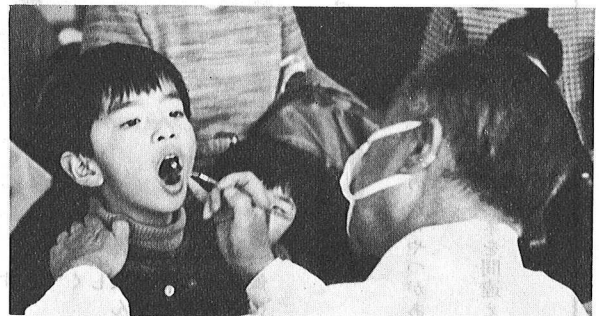

↑お子さんのからだにはいつも注意を

◎奥さま便利帳◎

おふろの湯でせんたくできるもの

おふろの残り湯でせんたくしてさしつかえないものは、白もめん、もめんの色ものなど。しかし親油性のある白い合織、テトロン、ライシヤツ、ナイロンスリップなどは、おふろの湯の中にとけ込んでいる体からのあぶらになじみやすく、布地にまんべんなく行き渡つて古びた布のようになってしまいます。おふろをわかしたら、新しい湯のうちに洗つておきましょう。

こんな時には 必ず届け出を

- 資格を得る場合
 - 他の市町村から世帯全員が転入してきたとき
 - 自分の世帯に他の市町村から転入してきたとき
- 資格を失う場合
 - 現在住んでいる町から他の市町村に世帯全員あるいは世帯員のだれかが移転するとき
 - 会社や役所などに、世帯主あるいは世帯員のだれかが勤務したとき
- その他、届出する場合
 - 世帯主あるいは世帯員のだれかが死亡したとき
 - 生活保護法の適用を受けるようになったとき
 - 世帯主あるいは世帯員のだれかが死亡したとき
 - 生活保護法の適用を受けるようになったとき
 - これらの場合、事実のあつた日から十四日以内に届出てください
 - 氏名、住所などが変わったとき
 - 世帯主が変わつたとき
 - 被保険者証の更新のとき
 - 他人の行為によつて起きた事故(交通事故など)

国保シリーズ②

○会社または役所などをやめて国保以外の健康保険に加入していることができなくなつたとき

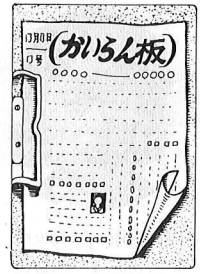

おねがいにかがいましたところ
みなさまにはころよく協力く
ださり、二万九千円集まりました
直ちに役場を通じて郡日赤支部に
献金いたしましたのでご報告いた
します。

(御宿町日赤奉仕団)

「募金に協力ありが
とうございました」

昭和四十五年度日赤法人募金の



暖かい日は戸外に出て足腰をきたえよう(六軒町老人クラブ)

「会長に大地さん
婦人会役員決る」

三月七日御小体育館で開かれた
婦人会総会で役員改選が行なわれ

つぎの方が選ばれました。

会長 大地直枝(留任)

副会長 松本すみ枝(〃)

〃 佐藤みち江(新任)

また各支部の長はつぎの方で

す。

須賀 神定菊越
高山田 井上やまと

久保 井上静枝

新町 井上とく

六軒町 長谷川ミツ

上布施 桜井すわ

実谷七本 吉野きみ

「民宿料金をきまる
おとな千三百円」

夏の本格的観光シーズンを前に
民宿組合では、ことしの民宿料金を
きめました。それによりますと

〇おとな(中学生以上) 一泊二
食千三百円

〇子ども(満三歳から小学生ま
で) 千円

〇幼児(三歳未満)は実費

素泊りは八百円となっています。

この料金は四月一日から実施さ
れました。

「小作料の標準額
がきまりました」

〇田の部 一万六千円

〇畑の部 四千円

この額は標準小作料ですが、地
主と小作人が相談して自主的にき
めてよいことになりました。

昭和四十五年十月一日以前に契
約されている小作地については、

なお今後十年間程度はいままでの
最高額統制方式がつけられます。

(御宿町農業委員会)

「公給領収証を
受取りましょう」

みなさんは、料理店、旅館、バ
ー等で「公給領収証」についての
ポスターをごらんになったことが
あると思います。料理飲食消費税
の納税者は、飲食行為等をされた
あなた自身なのです。公給領収証

(県で交付する領収証)を受取る
ことは、あなたが負担した税を、
店主を通じて正しく県に納入する
ことになるのです。税は、正しく
納入されることによって、学校や
道路などの費用として再びあなた
のもとへもどっていくのです。あ
なたは、当然の権利として公給領
収証をすすんで受取りましょう。

ただし、つぎのような場合は、
公給領収証は交付されません。

一、旅館、飲食店などを利用した
場合でその料金が免税点(旅館は

千六百円、飲食店は八百円)以下
のとき。

二、デパートの食堂やビヤホール
などのように料金が前払制となっ
ている店を利用した場合など。

「犬はつないで
飼いましょう」

郵便を配達中の職員が犬の被害
にあうことが多いので、犬を飼っ
ている方はつぎの点にじゅうぶん
注意してください。

一、必ずつないで

被害にあった大部分が飼犬に
よるものです。

公道はもちろん、宅地内でも、
配達に立ち入るところで犬を放し
飼いにしないでください。

二、くさりは短く

つないであるからと安心して
入ったところくさがりが長かった
ために被害をうけたというケース
も相当あります。

犬をつなぐ位置やくさりの長さ
にも注意してください。

三、郵便受箱を

小包や書留、速達などの郵便
物を配達する場合を除き、宅地内
に入らなくても配達できるよう、
通りに面したところに郵便受箱を
設置するなどしてください。

子どもニュース

花をかわいがってね

えから、やくばでは、かいがんにそつや、あじさい、かんな、あまりすなどをうえました。ほかたちもこれらのしよくぶつをだいにしてあげてくださいね。

表

彰

「永年勤続の消防団員」消防団本部員のうちつきの方が永年消防業務に尽されたことにより。

永年勤続功労章（県消防協会長より） 吉野純雄（指導部長）
永年勤続章（消防庁長官より）

中村喜一（団 長）
鈴木信一（指導部長）

みなさんのいえのまわりはもとより、まちじゅうを花でいっぱいにして、きれいなみどりをいっまでものこしておこう。そしておんじゆくへきたおきやくさんをたのしくむかえよう、というかんが

「御宿町老人クラブ連合会」(市原貞一郎会長)は交通安全指導標を道の曲り角や見通しの悪い間道に立て交通安全運動に協力したことににより大原警察署長から表彰されました。

「15年勤続の町会議員」十五年という長い間、町会議員として地方自治の発展に力を尽されたことが認められ、全国町村会議議長より表彰されました。
中村喜一 議長議長

職員紹介

最近、役場に入った職員です。どうぞよろしくお願ひします。



関谷重子(大原町)
企画建設課 庶務係



高橋敬乃(新宿)
教育委員会 庶務係

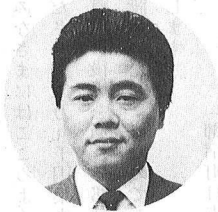

小池郁夫(久保)
観光課 プール係



米本昭子(新宿)
住民課 年金係



江沢輝明(勝浦市)
税務課



渡辺久子(須賀)
総務課 タイプ係



吉野妙子(上布施)
住民課

保育所で職員の異動
四月一日付でつぎの職員が異動



渡辺清治



江沢富士松



中村喜一

江沢富士松 議会副議長
渡辺清治 議員

マイベビー



伊藤弘幸ちゃん
(6カ月)

最初の子どもが弱かったので、強い子になるよう薄着で抵抗力をつけています。

父 實さん
母 のぶ子さん
(久保)

保母

嶺島正子(第一から岩和田へ)

保母助手

松下啓子()

保母

高梨照子(第二から岩和田へ)

君塚房子(岩和田から第一へ)

松本裕美子()

保母助手

竹内博子()

新任保母

今井歌子(第二)

給食婦

鶴岡ふみ子(第二)

上村秀子(岩和田)

退職者

岩瀬洋子

高橋妙子