

おんじゆく

12

昭和60年12月

第266号

千葉県御宿町役場



お気軽にご利用ください町の保健事業(1歳6ヵ月児健診)

年末・年始の交通事故防止

絶対やめよう飲酒運転



年末・年始は、年の瀬のあわただしさやお正月など、ちょっとした気のゆるみから交通事故が多く発生します。

特に、気をつけたいのがお酒を飲んだ後の運転——酒酔い運転はもちろんのこと、酒気帯び運転も道路交通法で禁じられていることは、ドライバーの皆さんは百も承知のはず。

それでも、車を運転してしまいう人たちの言い訳は、「あまり酔っていないと思うから」とか「少ししか飲んでいないから」などです。

しかし、いくらお酒に自信のある人でも、アルコールは体の機能に間違いなく悪影響を与え

ます。体が運転をするには適さない状態になっているということをお忘れしないでください。

上手に運転していると

錯覚する
気持ちが大きくなり、無理な追い越しや割り込みなどを平気でするようになる。

居眠り運転を

しやすくなる

アルコールには睡眠作用があります。アルコールは、人間の神経などに麻酔薬と同じ働きをします。体が疲れているときなどは、知らず知らずのうちに居眠りしがちになります。

注意力が散漫になる

ミニバイクの右折方法など 一月一日から施行

九月一日からシートベルトの着用や初心者ライダーの二人乗り禁止など、「道路交通法」の一部が改正されましたが、一月一日から新たに、次の二点が施行されます。

ミニバイクの右折方法が (原動機付自転車)

変わります

原動機付自転車は、次の道路では、図のように曲がらなければなりません。

①標識で右折方法が指定されている交差点

周囲に対する気くばり、注意力が鈍くなります。そのため前の車ばかりに気をとられ、横から出てくる自動車や歩行者を見落としたりすることが多くなります。

反応が鈍くなる

とっさの判断が鈍くなり、動作が遅れがちになります。つまり、前方の車が急ブレーキをかけてもそれに反応しきれず、追突したりしてしまいます。

運動機能が

ぎこちなくなる

アルコールでマヒした大脳は運動機能を低下させます。そのためハンドル操作やギヤ・チェ

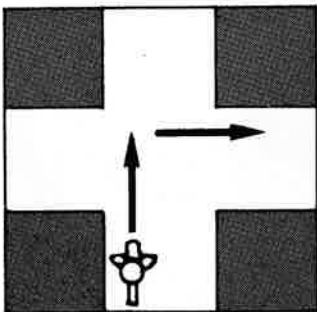

②片側三車線以上ある道路で、信号機のある交差点(標識等)

ンジなどがスムーズにできなくなり、蛇行運転をしたりしてしまいます。

◇ お酒を飲む機会の多い季節です。「飲んだら乗るな、乗るなら飲むな」を地域や職場、家族ぐらみで実践しましょう。

また、酒類を提供する飲食店経営者の方は、車を運転するお客さんにはお酒を出さないとか、万一飲んだときには車のエンジンキーを預かるなど、真に思いやりのある配慮をあげましょう。

除外される場合もある)

つまり、まず左端を走り交差点の端を直進し、そこで車体の向きを変え、進む方向の信号に従って直進することになります。(違反した場合の措置)

行政処分点数一点、反則金二千円。罰則一万円以下の罰金または料料。

初心者ドライバー のための講習

免許取得後一年以内に行行政処分点数の合計が四点か五点になったドライバーは、公安委員会が行う「初心者運転者講習」を受けなければなりません。

サラリーマンと税金

確定申告をすると税金が戻る場合が

サラリーマンが納める所得税は、普通、年末調整で過不足が精算され、納税は完了します。しかし、災害に遭ったり、多

額の医療費を払った場合や、マ イホームを購入したときは、確定申告をすると、税金が戻って 多い方の金額が雑損控除とし

それぞれのケースについて見 てみましょう。

雑損控除を

受ける場合

地震、火災などの災害や盗難、 横領により、住宅や家財に損害 を受けた場合、表の(1)と(2)によっ て計算した金額のうち、いずれ か多い方の金額が雑損控除とし

て所得金額から控除されます。 なお、損害額のうち、保険金 などによって補てんされた額は除かれ ます。

医療費控除を

受ける場合

病気やケガなどで、多額の医 療費を支払った場合、所得金額 から控除されるのが医療費控除 です。

控除される額は、下表の計算 式で算出しますが、医療費には 控除の対象になるものと、なら ないものがありますので注意が 必要です。

医療費控除を受ける場合は、 医師などの領収書を確定申告書 に添えて提出するか、確定申告 書の提出の際に提示してください。

住宅取得控除

を受ける場合

民間の金融機関などの住宅ロー ンを利用して、マイホームを建 てたり、購入した場合で、一定 の要件に当てはまるときは、住 宅取得控除を受けられます。

この控除は、入居した年から



“世界の山下から” 御宿中学校に激励の書

今年三月に完成した御宿中 学校柔剣道場「修武館」に、 ロサンゼルスオリンピック柔 道無差別級の高木裕選手、 山下泰裕さんから、激励の書 がおくりされました。

これは、柔剣道場完成にあ たり、知名度の高い柔道選手 の書を掲げ、利用する生徒の はげみにしてもらおうと、高 梨町長が関係者にはたらきか けて実現したものです。

御宿中学校では、「闘志 御 宿中学校のため」と書かれた 「書」を柔道場に掲げるとと もに、柔道部員が山下泰裕さ んにお礼の手紙を送ることに しました。

【写真】「世界の山下」さんか ら贈られた書を手に感激の柔 道部員(後列右から渡辺校長、 高梨町長、林教諭)

▶ 雑損控除の計算 ◀

- (1) 損害額 - 所得金額の10%
- (2) 損害額のうち災害関連支出の金額 - 5万円

▶ 医療費控除の計算 ◀

$$\begin{array}{l} \text{昭和60年中に} \\ \text{支払った医療} \\ \text{費の総額} \end{array} - \begin{array}{l} \text{保険金など} \\ \text{で補てんさ} \\ \text{れる金額} \end{array} - \begin{array}{l} \text{5万円または所得} \\ \text{金額の5\%のい} \\ \text{ずれか少ない額} \end{array} = \text{医療費控除額} \\ \text{(最高200万円)}$$

三年間、各年分の所得税から一 定額が控除されます。 サラリーマンの場合は、一年 目について確定申告が必要で す が、二年目、三年目は、税務署 から送られてくる「住宅取得控 除証明書」などの一定の書類を、 勤務先に提出して年末調整で控 除を受けることができます。

◇ 雑損控除や医療費控除、住宅 取得控除など還付を受けるため の申告は、一般の確定申告が始 まる二月十六日より前でも受け 付けています。

運動会「小さな親切」全国大会 村田萃氏が 内閣官房長官表彰 受ける

今年で二十二回を数える「小さな親切」運動全国大会が、十一月三十日、東京・虎ノ門ホールで開かれ、「小さな親切」運動御宿町支部副代表の村田萃氏に、内閣官房長官表彰がおくられました。村田氏は、開業医として多忙な毎日をおくるかたわら、「ゆう



【写真上】全国大会で官房長官表彰を受ける村田萃氏
【写真右】作文で優秀賞に選ばれた高梨純君

じめ町民のみなさんがいただくはずのものです。」と、賞状と記念の楯を公民館に保管してほしいと語りました。

作文コンクールでも

御小・高梨純君が

優秀賞

また、全日本「小さな親切」作文コンクールの入選者の表彰があり、御宿小学校一年 高梨純君の「やさしいともだち」が約三万編の応募作品の中から見事、優秀賞に選ばれました。高梨君の作文は、「広報」十一月号で紹介しましたが、級友や学校のみんなの温かい励ましで足の不自由さを乗り越え、将来は、みんなに尽くすことができ、心の温かな人間になりたいという内容。千葉県では、ただ一人の入選でした。

「小さな親切」運動

全国大会に参加して

久保 岩淵正道

第二十二周年を迎えた「小さな親切」運動全国大会は、東京虎の門ホールで十一月三十日、午後一時三十分から開催されま

した。

おなじみのNHK福島アナウンサーの司会進行で会が進められました。冷たく暗い現代の中に、親切で思いやりのある心をとりもどすこの会は、年々会員が増加し、あと二百人で百八十二万人になるとの事でした。

まず、本部代表として茅誠司先生が、御自身の体験から一人の心の中には、どんな人でも神様が住んでいる。この神様を目標めさせるには、きっかけが必要だ。このきっかけを作るのが小さな親切運動で、この親切がめずらしい事ではなく、常識となつて人に言われなくとも実行できるようにしたい。」と不自由な体をおして挨拶され、大きな感銘を与えました。

次いで部長の運動報告があり、今日のハイライトである表彰に入った。熱気あふれる会場で、御宿町の村田萃先生が長年の「小さな親切」運動推進者として栄ある内閣官房長官表彰に輝き、私たち御宿町からの参加者五十名全員起立の中で受賞されたことは、自分のことのようにうれしく、また、町全体の誇りであると受けとりました。たくさんの表彰の中に、市町村団体、学校を始め、銀行などを含む企業事業所が多くなったのは、この運動が各種の職場において

高く評価されてきた証左ではないでしょうか。

次に、作文コンクール入選発表と表彰がありました。テーマは、私のした、私のうけた、私のみた、私のできなかった「小さな親切」でした。応募総数二万九千六百七編、入賞者は百十六編とのことでした。次々に名前を呼ばれ入場してくる子どもたち。その中に優秀賞に選ばれた御宿小一年、高梨純君がいました。純君が不自由な足をひきずりながら頬を真紅にそめて登場した時、私たちは胸がしめつけられるような感動さえ覚ええました。

表彰が終り、あのとときはありますが「の時間となりました。アナウンサーの巧みな紹介で、その場を想定し、親切を受けた人が実行者に感謝の心を表す対面で、リアルなだけに人の善意がしみじみと感じさせられました。川田正子さんと共に歌うアトラクションは、時間の関係で参加できなかったのは残念でした。人を信じ、人を愛し、人に尽す。このような「小さな親切」運動が輪を拡げ、みんなが心にくちりと持つようになれば、現在、社会問題となつて非行、いじめなども影をひそめ、明るく楽しい町づくりができると思ひながら帰路につきました。

思いやる心——喜びにあふれた少女

「赤ちゃんといってもゼロ歳から一歳八カ月。まだ言葉も十分に話せない。話せてもほんの片言だ。そんな子どもたちが一生懸命、私をたよりに呼んでくれる。小さな赤ちゃんは泣いて私を呼び、大きな子どもは片言で「しえんしえい。しえんしえい」と呼んでくれる。

こんな未熟な私でも、子どもたちは「先生」と呼んで呼んでくれる。たまらなくうれしかった」※

保育園で、奉仕活動を経験したある女子中学生の感想文です。他人から頼りにされたという喜び、そして、自分の力で成し遂げたという充足感が、少女の言葉からあふれんばかりに伝わってきます。

社会に対する視野を広げ、自分の存在を確認し、他人を思いやる心を育くむには、この少女のように、社会的活動を身をもって体験することが効果的でしょう。

「便利さ」の裏で 失われつつあるもの

かつては、隣近所の人が協力してやっていたことを、今では

その大部分を業者や行政がやってくれます。例えば、引越するときは業者に頼む、ゴミは清掃車を取りにきてくれる、病人が出れば救急車を呼ぶ——このように、今は他人の手をあまり煩わせずに「事」が運べる時代になりました。

しかし、そのことによって得るもの——「便利さ」——も多いかわりに、他人同士が手を取り合い、知恵を出し合い、共同で作業するといったこと——連帯感——が失われつつあるとはいえないでしょう。

目覚めさせよう

福祉の心

この先、他人と触れ合う機会が、ますます減っていくとすれば、自分の利害に関することや興味の対象以外には目も向けず、行動もしないという風潮をさらに助長させてしまわないとも限りません。

こうした風潮の中で、次の世代を担う子どもたちに、福祉の心をいかにして目覚めさせるか、社会とのかかわり合いの中で、各自の果たすべき役割をどう理

解させるか——これは、家庭、学校、地域社会が、これから真剣に考えていかなければならない課題といえるでしょう。

奉仕活動を体験した少女が、一回りも二回りも大きく成長したことをヒントにして、これからの福祉教育——他人を思いやる心をどう育むか——を考えていきたいものです。

※記事中の女子中学生の作文は全国社会福祉協議会刊「中学生高校生のための福祉教育」「新谷弘子著」から転載させていただきました。

恵まれないお年寄りのために募金活動

御宿中 一年C組

御宿中学校では、JRC（青少年赤十字）活動を取り入れ、ひとり暮らしのお年寄りを訪問するなど、生徒の自主的な奉仕活動が盛んですが、このほど、一年C組の代表が町社会福祉協議会を訪れ、恵まれないお年寄りのために役立ててくださいと四万円を寄付しました。

これは、十一月に同校が開いた学習成果発表会で、「老人問題をテーマにとりあげ、恵まれないお年寄りのために募金やバザーを行い、その収益金を寄付したものです。

御宿歌壇（短歌教室）

滝口君子 穂立ちそよぐを見つつ通りぬ
小林寿枝
友偲ぶすがとなりし珠紅きピ
愛らしき小菊咲き生ふ庭先に花
ンカンサスは残照に燃ゆ
萩原晴子 びら重く秋の雨降る
柿あるを告ぐるが如くひよどり
小池のぶ
の甲高き声終日やます
君塚正子
庭木々に鳥賑やかに鳴きいでぬ
贈られし童人形のいとけなき児
晴れて夕日の明るくさせば
等と遊びし遠き日思ほゆ
齊藤月子 幸保ひさえ
連れ立ちて共に歩みし老友の快
き日の想ひ淡くよぎりぬ
栗原 清
氣を願ひ祈る朝夕
平島富美
海見ゆる川ぞひ道の猫じやらし
山深き勝間の里の夜にみて遠く
瞬くともし火の光

俳句教室

おんじゆく俳壇

汝さびの門扉の奥に菊盛る
冬野ゆく一足先の母小さく
吉田子陽
大根のくねり子が笑み母が笑み
星野倭子
浜畑の隅をいろどる残り菊
伊藤十九二
枯蟬ここに居るとは気のつかず
越えて来し戦野遠くに冬の月
佐藤笑人
粧ひて木々冬眠に入る気配
市原さき
草の実や講の戻りの女声
河崎康代
黄落の一夜に埋まる神の庭
今井アキ
青空や白雲一つ冬の川
猪鼻とき
菊生けてより香ぐはしき三十畳
齊藤月子
短日や道路工事のブルの音
河崎千鶴子
新ちぢり荒磯の松は地を這へり
土井久恵
綿虫の抜け大寺の丸柱
岩瀬京子
海の日にさだかにとんで石蒔の絮
石田ゆき緒

六十二年三月発行を目標に

執筆内容の検討に入る

町史編さん事業

昭和五十五年五月、町史編さん事業がスタートして以来、町史編さん委員会では、町内の史跡調査、資料しゅう集計画、先進地視察などを実施。仮の目次を立て執筆分担を決めたのが五十九年十月、この間、意外に日時が経過し今日に至りました。

六十一年になって町史編さん日程を作成し、現在その日程に従って、町史に記述する内容について、分担項目ごとに編さん委員全員で検討会を行っています。

町史完成目標は、昭和六十二年三月の予定ですが、町史執筆には、何よりも資料が必要ですので、古文書、古記録（江戸時代以降）を所蔵されている方は町史編さん事務局（資料館内窓4311）までご連絡くださいれば幸いです。



▲執筆内容を検討する町史編さん委員

御宿町史編さん委員 昭和60年12月1日現在

氏名	住所	TEL
滝口松蔵	新町 674	3673
片岡要	新町 831	2092
栗原清	須賀 186	2418
市東袈三郎	須賀 2208	3269
松本勝哉	六軒町 486	3669
田辺致孝	久保 2036	2996
幸保松男	新町 346	3192
岩淵正道	久保 1941	5550
日置好子	岩和田 890	2685
安藤義信	岩和田 906	2647
吉野博夫	上布施 1932	4454
岡村甲純	久保 2028	2451
久我洋	教育長	04706(2)2811
川城昭一	一宮町白山8-7	0475(42)3034

ストーブ 火災の七割 石油ストーブの取扱いは 正しく安全に

石油ストーブは、手軽に暖をとれる半面、取り扱いを間違えると、恐ろしい火事のもとに変身します。全国で起きたストーブ

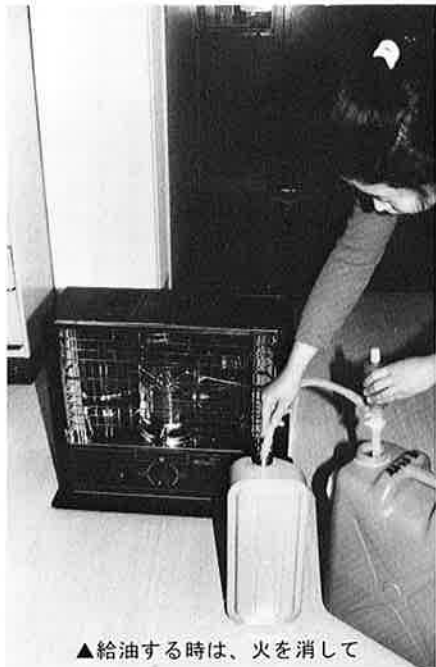

▲給油する時は、火を消して

ブによる火災の七割は、石油ストーブによるものであり、日ごろの取り扱いには、十分な注意が必要です。

■給油するときの注意点

- ▼給油するときは、必ず火を消してください。火をつけたまま給油し、万一こぼれると、石油ストーブが高温になっているため、こぼれた灯油に着火する危険があります。
- ▼給油中にこぼれた灯油は、よくふきとってください。
- ▼また、給油中は、その場を離れないようにしてください。
- ▼ストーブには、灯油を使用してください。間違つてガソリンを使用すると、火事のもとになります。

■置き場所や周囲の状況

- ▼カーテンなど燃えやすいものそばに、ストーブを置かないようにしてください。また、ストーブの上で洗濯物を干すのは危険ですからやめましょう。
- ▼ストーブを移動させる場合は、必ず消すようにしてください。
- ▼そのほかの注意事項
- ▼最近の石油ストーブには、安全装置がついています。故障していないかどうか確かめましょう。また、なるべく耐震自動消火装置付きのストーブを使用してください。
- ▼使用前の前には説明書をよく読み、器具の特性に合った使用をしてください。

寒さと車



のゆるみがないかを点検して、起電力の低下をできるだけ防ぐことが大切。スキー場などに車で出かける時は、夜はバッテリーをはずして屋内に入れておくほうが賢明と、自動車整備業者のアドバイスです。

また、寒冷地にドライブするときは、不凍液の濃度は五〇%

の穴に入った水滴が凍ったりというトラブルは、都内でも続出しました。こうした事故は、穴に粘着テープを張るか、潤滑剤をさすことで未然に防げます。凍ってしまったものは、お湯をかけてゆっくり溶かすしかなさそうです。

トランク内に常備しておきた

の穴に入った水滴が凍ったりというトラブルは、都内でも続出しました。こうした事故は、穴に粘着テープを張るか、潤滑剤をさすことで未然に防げます。凍ってしまったものは、お湯をかけてゆっくり溶かすしかなさそうです。

トランク内に常備しておきた

かかったときは、お近くの東京電力へご連絡ください。

東京電力大原営業所
☎〇四七〇六一二一一二二



財形進学融資制度のあらまし

あらまし

いよいよ本格的な進学受験シーズンとなり、家庭や職場において教育資金に関心のあつまる時期となりました。

財形進学融資制度は、貸付額が多いこと、貸付対象となる教育施設の範囲が広いこと、民間金融機関の進学ローンに比べて貸付金利が低いことなどの利点があり、さらに最近の金利水準の低下のもとで貸付金利も低くなっています。

この機会に財形進学融資の一層の利用をされたく、制度のあらましを紹介します。

財形進学融資とは

勤労者本人または、そのご子弟が、高等学校、専修学校または各種学校などに進学するため必要な資金をお貸しする公的融資制度です。

融資を受けられる方

○財形貯蓄または財形年金貯蓄(財形貯蓄など)をしている勤

労者

○財形貯蓄等をしている勤労者に進学融資の貸付けを行う事業主または事業主団体
お貸しする資金

○入学金、授業料、施設設備費など

○受験料、受験のための旅費及び宿泊料

○その他進学に必要な資金(教科書代、制服代、下宿の敷金等)

融資額

財形貯蓄等残高の三倍(最高三百万円まで)

貸付条件

○返済方法……毎月払い、ボーナス時払い、毎月払いとボーナス時払いの併用(いずれも元利均等割賦返済方法)

○返済期間……五年以内

○利率……年七・五九パーセント(昭和六十年十二月一日現在)

○保証人……一名

借入申込先

最寄りの財形進学融資業務取扱金融機関の窓口

お問い合わせは

○雇用促進事業団(☎〇三一二六五10351)

○千葉労働基準局貸金課(☎047215116880内線29)

○最寄りの財形融資業務取扱金融機関

休・祝祭日の急病は

医師会の

テレホン

サービスへ

休日や祝祭日の急病でお困りになった方も多いと思います。夷隅郡市では、医師会の協力で在宅医のテレホンサービスを行い、休・祝祭日の急患に対応しています。

電話は047061310411。ただし、休日診療時間は、午前9時から午後5時までです。

【電気安全メモ】

お子さんの

たこあげ遊びに

注意を

感電事故防止のため、たこあげ遊びは、電線のない所でするよう注意してあげましょう。

もし、電線に「たこ」がひっかかったときは、お近くの東京電力へご連絡ください。

東京電力大原営業所
☎〇四七〇六一二一一二二

お元気ですか
保健婦です

栄養改善会の活動



▲栄養改善会と婦人会の協力で米の料理の試食会
(文化祭・消費生活展)

みなさんご紹介する献立について、各地区の推進員にお気軽におたずねください。

【新町】中島マサ子、米本良子、末田敏子、小川春枝、川面寿美枝、阿部フミ、滝口優子、井上信子、紫園英子、菅藤節子、高岡アサ子、大谷亀美枝、田村弘子

みなさんは、「御宿町栄養改善会」を知っていますか。栄養改善会とは、栄養教室での講習を終えた人たちが「食生活の改善により地域住民の健康管理を図る」ことを目標に活動している婦人の組織です。

今年度の実践活動テーマは、①バランスのとれた献立の普及 ②食生活診断を実施し、地区の

状況をj知る ③計量カップ、スプーンの使用 ④計量カップ、スプーンの使用 ⑤計量カップ、スプーンの使用 ⑥計量カップ、スプーンの使用

③計量カップ、スプーンの使用
どうす味の推進をする
となつており、年間五回の調理実習をはじめ、研修や文化祭への参加、また、町一般健康診査への協力など、栄養改善推進活動をつづけています。

御宿町栄養改善推進員は、現在、つぎの方々です。広報紙で

みそシチュー (4人分)

豚もも肉	160g	味噌	大さじ2
じゃがいも (200g)	中2コ	水	カップ4
人参 (120g)	中1本	だし昆布	10cm
玉葱 (200g)	中2コ	牛乳	1本
ピーマン (80g)	3コ	こしょう少々	
サラダ油	大さじ2	もち (35g×8コ)	8コ
小麦粉	大さじ3		

1. 豚肉の薄切りは一口大にし、こしょうをふる
2. ジャがいもと人参は乱切りにし、だし汁の一部でゆで汁と分けておく
3. ピーマンは角切り、玉ねぎは薄く切る
4. 鍋に油を熱し、玉ねぎをいためる。次に豚肉を加えていため、小麦粉をふり入れて粉が少し色づくまでいためる。
5. だし汁と②のゆで汁をのぼしながら入れ、じゃがいも、人参、玉ねぎを加えて煮こむ。
6. ⑤にみそを入れ、さらに牛乳を加える。

最後に、焼もちとピーマンを入れる。
※ 牛乳のかわりに、スキムミルク大さじ4と水カップ1を加えてもよい。

好みにより、牛乳の量をふやしてもよい。
※ 味噌は、油や牛乳とよく調和し、風味とこくを増す。

キノコのマリネ (4人分)

生椎茸	4枚	1. 椎茸は6つ切りにする
シメジ	1パック	2. シメジはほぐしておく
ワケギ	4本	3. ワケギは3cm長さに切る
ホールコーン	カップ1/2	4. 鍋に湯をわかつて①②③の材料をさっとゆで水気をきる。
Aマリネ液		5. Aの調味料を合わせ④とコーンを漬け込む。
サラダ油	大さじ2	
酢	大さじ2	
水	大さじ1	
塩	小さじ1/5	
こしょう	少々	
しょうゆ	数滴	

つくってみませんか
ちよつと変わった簡単料理

十二月五日と十一日に行われた「牛乳・乳製品講習会」と定例調

理実習の献立をご紹介します。
(御宿町栄養改善会)

【六軒町】坂倉トヨ、押田ふみえ、松井照美
【岩和田】大石和子、鶴岡文子、岩井和子、関野芳恵、土東くに子
【上布施】渡辺起久江、吉野照子、佐藤みち江、大地直枝
【須賀】石井一恵、高山敏枝、滝沢早智子、高梨悦子、式田

友子、中嶋はるを、長谷部雪子、佐藤千枝子、鶴岡和子、渡辺まき子
【浜】滝口賀津美、渡辺ちよ子
【久保】高梨美佐子、市原ひろ子
【高山田】岩瀬郁子、堀川祥子、渡辺美恵子

ツナの包み揚げ (20コ分)

ツナ	缶 150g	1. ツナはほぐし、玉ねぎ、パセリはみじん切りする
玉葱	1/2コ	2. ①をよくまぜ合わせ、こしょうを加え、ワンタン皮にのせ、三角形に包む
パセリ	1本	3. ②を油で揚げ
こしょう	少々	4. 器に③を盛りつけてレタスを添える。
ワンタン皮	20枚	
レタス	4	
トマトケチャップ	揚げ油	

学校給食も教育の一環 創意工夫の会食で効果あげる

布施小学校

子どもたちの学校生活での楽しみのひとつ、給食。学校給食は、単に「食べる」ことだけでなく、食事をするときのマナーや衛生的な食生活を学ぶ、食品の働きを知るなど大きな教育的役割をもっています。

布施小学校では、きめ細かな指導計画にもとづき、工夫した給食会を取り入れ、大きな効果



青空給食

をあげ、このほど県教育長から「学校給食優良校」として表彰を受けました。そのユニークな給食会の一部を紹介すると――

親子給食

自分の子どもが、学校でどんな給食を食べているのか、家族の方は献立表でしかわかりません。そこで布施小学校では、今年から「親子で食べる給食会（親子給食）」を始めました。

対象は、食器類や机などの関係で三年生と六年生の親子に限りませんが、約五十人の父兄が参加。参加し

今年は御宿小へ 米飯給食用食器贈る

町では、毎年米消費拡大事業のひとつとして、米飯給食用の食器類を購入、各学校へ贈っています。今年度は、御宿小学校へ汁用のおわん五百個を贈りました。



野外給食（青空給食）

学校では、地域の食生活に対する意識を高めようと、三年計画で全校児童に「親子給食」を体験させたい考えです。

また、教室内での給食ばかりではなく、自然環境のよい同校の校庭へ出て食べる「青空給食」も子どもたちに人気があります。嫌いな献立でも、環境が変われば、食がすすみます。芝生にハンカチを敷き、クラスごとの会食。そして食べ終ると、クラス対抗の演芸大会がくりひろげられます。

このほか、校長先生をはじめとするクラス担任以外の先生を招いて会食をする「招待給食」も行われており、ふだん接することの少ない先生方とのコミュニケーションの場ともなっているようです。

一月四日から 郵便貯金の預入の際は 証明書が必要

法律の改正により、一月四日から郵便貯金をするときには、民間金融機関と同様、本人の証明書が必要になりました。

この証明書は、所得税法に定められているものに限られており、定期券、身分証明書、学生証などは認められません。
（証明書として認められているもの）

- 「郵便貯金ご利用カード」を作ると便利
- 一度本人の証明書を郵便局に提示した際に、「郵便貯金ご利用カード」を作っておくと、そのカードが証明書として、全国どここの郵便局でも通用し、大変便利です。

また、その内容を郵便局の帳簿に登録すると、以後その郵便局で郵便貯金をする場合には、帳簿で確認しますので、本人の証明書を提示しなくても済みます。

保健



血圧相談

【日時】一月十日（金）午前九時
三十分から午後三時三十分ま
で

【会場】公民館

【対象】どなたでも

【内容】血圧測定、個別相談、みそ汁の塩分濃度測定

【持ち物】四十歳以上の方は健康手帳持参。みそ汁の塩分濃度測定希望者は、少量のみそ汁を持参。

乳児相談

【日時】一月十四日（火）午後一時三十分から午後三時三十分まで

【会場】公民館

【対象】一歳未満の方

【内容】身体測定、発育指導【持ち物】母子手帳

表彰

こども郵便局で二年連続の受賞

▽布施小学校貯金組合

児童一人ひとりが貯蓄の大切

さを認識し、地道な活動を続けたことにより、関東郵政局長から「優良こども郵便局」表彰を受けました。なお、同校は、昨年貯金局長表彰を受けており、二年連続の受賞。

▽永島輝代さん（浜二八五番地）第十四回千葉県身体障害者作品展で入選し、千葉県知事から賞状がおくられました。

▽国民健康保険千葉県大会において

佐藤喜郎さん
式田俊夫さん
国民健康保険事業の振興発展に尽した功績により、町国保連賞協議会長の佐藤喜郎氏に感謝状が、町税務課職員式田俊夫氏に保険税事務表彰が、それぞれ

贈られました。

▽保護司 河崎泰俊さん
保護司として二十二年間、更生保護に尽した功績により、千葉保護観察所長から感謝状

▽御宿保育所保母
岩瀬きみ子さん
保育所保母として、情熱を傾けて児童福祉向上に活躍したことにより、全国社会福祉協議会全国保母会より感謝状。

▽十二月十七日 大多喜町老人福祉センターにおいて
夷隅郡統計研究会長表彰
実谷三二六 氏原孝雄さん
須賀五七七ノ一 鶴岡幸弘さん
浜 五三五 大谷信之さん
統計調査員として三年以上従事し、その成績が優秀

おめでた

十一月届 男1 女 計1
区名 出生児 保護者
新町 三上 修平 雄二

おくやみ

十一月届 男1 女2 計3
区名 死亡者 年齢
岩和田 野村 かつ 76
実谷 吉野 博 36
上布施 吉野 れつ 84

〇年末年始の戸籍事務

十二月二九日から一月三日までは役場が休暇にはいるため、各種証明の発行はできませんが、出生・死亡などの戸籍の届出は日直者が受け付けます。

年末・年始 まちのカレンダー

月・日	曜日	行事予定
12月28日	土	役場御用納め
29日	日	全町一斉可燃物収集
30日	月	
31日	火	
1月1日	水	元旦歩こう会（朝6：00） 公民館前出発（雨天中止）
2日	木	
3日	金	
4日	土	新年祝賀式（11：30～）御宿小 全町一斉可燃物収集
5日	日	親子スキー教室（4～6日）
6日	月	
7日	火	御宿町消防出初式（10：00～） 須賀駐車場
8日	水	
9日	木	
10日	金	血圧相談 公民館（9：30～3：30）
11日	土	心配ごと相談 （町社会福祉センター 9：00～ 12：00）
12日	日	
13日	月	
14日	火	乳児相談（公民館1：30～3：30）
15日	祝	成人式

人口

12月1日現在
男 3,929 人
女 4,272 人
計 8,201 人
世帯数 2,497世帯

発行 千葉県御宿町
発行責任者 高梨 秀治
編集 総務課広報係
電話 04706812511

