

おんじゆく

1

昭和62年1月

第279号

千葉県御宿町役場



御宿町消防団の堂々たる分列行進(出初め式)

無火災の年を誓って

御宿町消防団出初め式



整然と服装点検を受付ける

地域防災を担う御宿町消防団の出初め式が、一月七日、御宿小学校校庭で行われました。

前日の雪による影響でグラウンドの状態が悪くポンプ操法が中止されたものの、おだやかな新春の日差しの中、きびきびとした小隊教練や分列行進などを披露し、「無火災の年」を誓い合いました。

また、消防団活動に功労のあった四十七人の消防団員が表彰されたほか、井上巖前消防団長に、千葉県消防協会から記念品が贈呈されました。



昭和62年御宿町消防団出初め式受章者

敬称略

七分団副分団長 椎木崇利

【千葉県消防協会功労章】

【七分団分団長】 小川 征

【千葉県消防協会精勤章】

【四分団分団長】 吉清輝雄、

【二分団分団長】 桜井満孝、

【八分団分団長】 吉野重男、

【千葉県消防協会夷隅支部長功

労章】（第十分団副分団長）吉野

菊彦

【千葉県消防協会夷隅支部長精

勤章】（第一分団副分団長）本吉

和之、（第二分団副分団長）渡辺

芳雄、（第四分団副分団長）鶴岡

幸弘、（第六分団副分団長）三上

和美

【御宿町長功労章】

石井一雄、鈴木孝明、木原勲、

江沢総一郎、吉野泰俊、吉野好、

吉野正志、渡辺晴雄、伊藤明廣、

渡辺静雄、吉野勇、吉野郁夫、

【御宿町消防団長精勤章】

貝塚悟、井上隆之、岩瀬新一、

長田憲治、清水秀一、鈴木輝男、

渡辺邦彦、吉野孝明、君塚秋夫、

吉野正樹、新井守

【御宿町長特別功労章】

木村三津男、西川秀一、渡辺

邦彦、鈴木雅浩、鶴岡秀

【御宿町消防団長特別功労章】

西川俊夫、吉野正樹、新井守、

関野幹夫



御宿町議会議長

白鳥時雄

新年を迎えるにあたり、謹んでお慶びの御挨拶を申し上げます。

町民の皆様には平素、町議会に対し格別のご支援とご協力をいただいておりますことを衷心より感謝申し上げます。本年も

議員一同、住民福祉向上のため決意を新たに取組む所存でありますので、よろしくお願いいたします。

さて、近年「幕張メッセ」に代

住民の英知と活力を

結集して飛躍する年に

表される「躍進する千葉県」の中にあつて、わが町御宿をはじめ南房総地域は、なかば取り残された感がありました。しかし、東京湾横断道路の着工決定、さら

に過疎化脱却のための半島振興法実施地域の指定など、ようやく当地域にも光がさしてきた昨年でした。

本年は、これら国・県の施策

を念頭においた積極的なまちづくりを進める年だと考えます。

町当局においては、昨年策定した「御宿町総合計画」を具体化する「実施計画」をまとめ、昭

和六十二年度からの諸事業を遂次実施されるであります。町議会は、町民の皆様の声をもとに施策に反映させるべく、新しい視点に立ち、一層の研鑽に努める覚悟であります。国、地方を問わず、厳しい財政事情の中での「まちづくり」ですが、住民一人ひとりの英知と活力を結集すれば、御宿町はより大きく飛躍するものと確信いたしております。終わりに、皆様方の御健勝と御発展を心からお祈り申し上げます。新年の御挨拶といたしま

みんなで考えよう

家庭雑排水…④

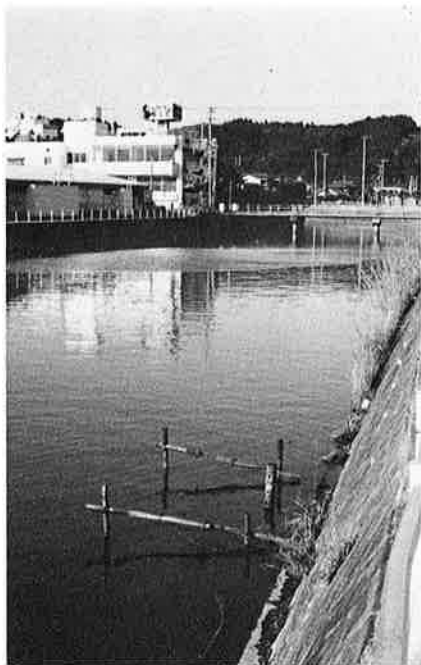

- 全家庭で三角コーナー用の水切りろ紙の使用
- 各家庭に排水集水枡を設置、および洗剤、食用油の対策
- 小排水路流末にゴミとり装置を設置
- 行政による各河川流末の浄化施設の建設

これは昨年十二月「みんなで考えよう家庭雑排水」座談会で出された水をきれいにするための具体的な意見です。

新しい年を迎え、町民の皆さまのご協力で、一つずつ実行していきたいと思えます。

環境行政につきましては、行政主導型ではなく、町民の皆さまと共に考え、諸活動を脇で支える促進者として、その責務を

果たたく念願しています。ご叱正、ご指導のほど、よろしくお願い申し上げます。

水切りろ紙の感想

水切れは非常によい — 洗剤・汁物の対策も —

昨年暮れに、三角コーナー用の水切りろ紙を無料配布しました。その効果や感想など、多くのご意見が寄せられましたので、いくつかご紹介します。

『かねてより河川、海水の汚染に関心を持っている者です。住民の無知、無関心には驚きます。大切な御宿の資源を何とと思っているのでしょうか。「ろ紙」の配布は遅きに失するくらいですが、しないよりはましです。た

『先日配布された穴あきゴミ袋についての感想ですが、以前ビニール製の穴あきゴミ袋を使っていたことがありますが、それに比べてこの「ろ紙」の方が水切れが良く、ゴミ特有のぬるぬるも吸収してしまふような感じでも良いと思えました』

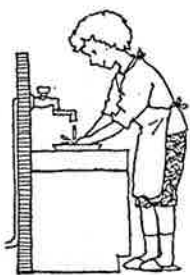

だし、しょう油一滴でも全戸で川へ流せば大変な事になるように、食べ物のカスだけでなく、洗濯の洗剤とか、ラーメンの汁とか、味噌汁の残りなどを流せば、それだけ川が汚れます。私は必ず汁物は庭の穴に埋めます。洗剤を大量に流す業者や旅館民宿などの汁物、そういったものを取り締まることを望みます。』

※なお、三角コーナー用の水切りろ紙につきましては、一月末頃より町内の商店に置く予定です。ご購入求めのうえ、ご使用ください。

わたしたちの川や海を汚染から守るため、みなさんからのご意見をお待ちしております。(住民課環境係)

「水田再編」から「水田農業確立対策」へ

62年度の 水田転作率は26パーセント

政府は六十二年度から実施する水田転作方針である「水田農業確立対策」を決定しました。

この対策は、これまでの十六年間の減反政策とは大きく変わりました。いままでの水田利用再編対策は、米の需給均衡化のための生産計画でありましたが、次期対策の考え方は、従来の米から他作物への転作という考え方と違って、地域ぐるみで地域特産物として振興できる作物を組織的、集団的に取り組み、水田農業全体の生産性向上を目的としたものです。

その内容は、次のとおりです。

① 転作の推進にあたっては、町と農協がともに責任をもってあり、これまでになく生産者、



- ② 実施期間は六年間とし、前期三年、後期三年に分けて実施されます。
- ③ 前期三年は、全国で転作面積七十七万ヘクタールと前年度までの六十万ヘクタールから十七万ヘクタール拡大されました。この面積は、全国の水田面積の約二七パーセントに相当するものです。
- ④ 転作奨励金については、国の財政事情等から大幅に削減され、

従来の他作物への転換を重点とした奨励措置を改め、水田の有効活用利用をはかる方向に誘導するための交付となります。

⑤ 他用途利用米が拡大されます。

御宿町への割当は

① 転作割当は五十九ヘクタールでこれは町の水田面積の二六パーセントに相当します。六十一年度に比較して十五・六ヘクタール拡大されました。

② 米の出荷限度数量は、七千六百三十七・五俵で、六十一年産より九百三十六・五俵削減されました。

次年度の米生産にあたっては

転作面積は拡大せざるを得ず、

水田農業確立助成補助金の見込

単位：10アール当たり・円

区分	水田農業確立対策	従来の水田再編
一般作物 〔麦・大豆・牧草・一般野菜等〕	20,000	27,000
永年作物等 〔果樹・林地等〕	25,000	50,000
水田預託 〔保全管理〕	7,000	22,000
特定作物 〔麦・大豆・牧草〕	廃止	42,000

その増加分、限度数量は削減されます。その中で政府米の買入れが制限されてきますので、自主流通米として有利販売できる品種の作付が大切です。

具体的にはコシヒカリの作付については最低限、前年を維持することが必要です。

このようなことから、「コシヒカリ」「初星」などの良質米の維持、拡大に努めなければなりません。

(町産業建設課)

職員を募集

夷隅郡環境衛生組合で



夷隅郡環境衛生組合では、収集作業職員を次のとおり募集します。

○ 募集人員 二名

○ 応募資格 年齢三十歳までの健康な方(学歴不問)

○ 応募方法 自筆の履歴書に写真添えて、二月末日までに夷隅郡環境衛生組合へ持参または郵送してください。面接日は追って通知します。

○ その他 採用後は地方公務員としての身分を有し、保険・年金・退職金制度が市町村職員と同じに適用されます。給料は高卒者の場合十万一千八百円。このほか各種手当がつき、三月、六月、十二月には期末・勤勉手当が支給されます。勤務時間は、午前八時三十分から午後五時十五分まで。

○ お問い合わせ先

夷隅郡環境衛生組合
夷隅町万木五番地

☎ 047086-2155

まもなく確定申告の時期です

早期提出と振替納税にご協力を

所得税の確定申告 2月16日～3月16日
贈与税の確定申告 2月1日～3月16日

今年も確定申告の時期が近づいてまいりました。

所得税の確定申告は二月十六日(月)から三月十六日(月)、贈与税の申告は二月一日から三月十六日です。(納期限は、いずれも三月十六日です。)

三月十日を過ぎますと税務署の窓口は例年大変混雑し、皆様にご迷惑をおかけすることがあります。確定申告は一日でもお早めに「ご提出されますようお願いいたします。

なお、税務署の駐車場は大変狭くなっておりまして、自動車での来署はご遠慮ください。

確定申告でおわかりにならないときは

確定申告でおわかりにならない点は、お気軽に茂原税務署 ☎ 0475-122-12166、または町税務課にお問い合わせください。

申告・納税にあたって
ご注意ください

- (1) 事業(農・漁業も含む)収入、不動産収入のある方へ
昭和六十一年中の所得の合計額が、基礎控除ほかの所得控除の合計額を超える方は、確定申告が必要で。なお、次の事項にご注意ください。
○いわゆる白色申告の方も確定申告書に必ず「収支内訳書」の添付が必要です。
○確定申告の必要のない方でも総収入金額の合計額が五千万円を超える方は「総収入金額報告書」を提出しなければなりません。
- (2) サラリーマンの方へ
○給与の年収が一千五百万円を超える方や、給与以外の所得が二十万円を超える方などは確定申告をしなければなりません。

パートの年収	パート収入に所得税が	夫の所得から配偶者控除が
90万円以下	かからない	受けられる
90万円超	かかる	受けられない

- ローンで住宅を取得した方、多額の医療費を支払った方などは確定申告により所得税が還付される場合があります。
(3) 主婦の方へ
パートタイムの収入に対する課税は、一般的な場合、表①のようになります。
(4) 自分が住んでいる家と土地を譲渡された方へ
自分が住んでいる家屋と敷地を譲渡された場合には、三千万円を譲渡された場合には、三千万円を譲渡された場合に対する課税

- (5) 還付申告は
2月15日以前でも受付
還付申告をされる方へ
税金の還付を受けられる方の申告書は二月十五日以前でも受け付けています。なお、銀行などの預金口座に振り込みを希望する方は、金融機関名、預金の種類及び口座番号を必ず記載してください。(申告書に記載されている住所・氏名と同じ口座に限りです。預金口座をお持ちでない方は郵便局で受け取ることをおすすめします。)



円の特別控除、または居住用財産の買い換への特例を受けられますが、この特例を受けるには確定申告が必要です。また、これらの適用を受けた場合には住宅取得控除の適用を受けることができません。

- (6) 納税証明書の請求について
三月になりますと所得税の確定申告と重なって窓口が大変混雑します。なるべく二月または四月に請求されるようお願いいたします。
申告及び納付の直後(約一か月間)に証明書を請求される方は、お手数でも申告書控と領収証書をご持参ください。
なお、納税証明書一通につき(二年度以上の場合)は年度ごと)三百五十円の収入印紙が必要となります。収入印紙と印鑑を忘れずにご持参ください。
代理人が請求される場合は、委任状が必要です。
ご不明な点がありましたら、電話で問い合わせから請求されますようお願いいたします。
(7) 確定申告は送付された申告用紙で
税務署から申告用紙の送付を受けた方は、必ずその用紙で申告してください。納税は同封の納付書により、ご自分で納税額をご記入のうえ、最寄りの金融機関で納付してください。
なお、申告書は郵送でも受け付けております。

確定申告についての 説明会・相談日

確定申告の説明会及び申告相談を次のとおり開催します。確定申告書の書き方などがわかりにならない方、また、申告について相談を受けられる方はぜひご利用ください。

所得税・事業税・住民税 の三税共同説明会

各税について一般的な説明を行います。

- 【開催日・場所】
2月5日(木) 茂原市総合市民センター
- 2月10日(火) 大原町役場
- 2月12日(木) 勝浦市民会館
- 2月13日(金) 大多喜町公民館

所得税の 出張申告相談

確定申告について個別に相談を行います。該当する地域の方は、なるべくこの日をご利用ください。

- 【開催日・場所】
2月23日(月) 大多喜町役場
2月24日(火) 大原町役場



- 2月25日(水) 勝浦市民会館
- 2月26日(木) 勝浦市民会館

税理士会が行う 無料申告相談

確定申告について経験豊富な税理士が個別のご相談に応じます。無料ですのでぜひ最寄りの会場をご利用ください。

- 【開催日・場所】
2月23日(月) 大多喜町役場
2月24日(火) 大原町役場
2月25日(水) 勝浦市民会館
2月26日(木) 勝浦市民会館
3月3日(火) 茂原市総合市民センター
3月4日(水) 茂原市総合市民センター
3月5日(木) 茂原市総合市民センター
- 【時間】 午前10時～午後4時

国民年金



保険料は 受けられます

所得税の確定申告をする時期が近づきました。確定申告をする時に、国民年金の保険料も、「社会保険料控除」の対象となり、所得から控除されます。自分自身の保険料はもちろん、家族のために支払った分、また過去にさかのぼって納めたときなどはその分も全部、控除の対象となります。

また、控除を受けると、所

得税や翌年の地方税が安くなります。確定申告をする際には、国民年金保険料を忘れずに申告しましょう。

保険料の 納め忘れにご注意

国民年金の保険料は忘れずに納めていますか。年金は老後だけでなく、万一、交通事故などで障害者になった場合や不幸にしてご主人を亡く

された場合などに頼りになるものです。しかし、保険料を納められずと、これらの年金が受けられなくなることもあります。

また、納め忘れの期間が長くなりますと、将来「老齢基礎年金」が受けられないことにもなります。

保険料は納期限から二年たつと、あとで納めたくとも納めることができなくなります。必ず決められた期日までに納めましょう。

定 額 分	保 険 料 額 (昭和六一年)	
	一月～三月	四月～十二月
付 加 保 険 料	月 六、七四〇円	月 七、一〇〇円
	月 四〇〇円	月 四〇〇円

一年分(一月～十二月)八四、一二〇円
八八、九二〇円(付加分こみ)

計量器(はかり)の



千葉県計量検定所では、計量法に基づく計量器の定期検査を次の日程で行います。

この検査は、市の区域は一年に一回、町村の区域は三年に一回実施することが法律で定められているもの。商店、工場、病院、学校などで計量器(はかり)を取引きまたは証明に使用している方は受検しなければなりません。

【実施日時】 3月11日(水)、12日(木) 午前10時から正午、午後1時から午後3時まで

【検査場所】 御宿町役場
【持参する物】 計量器(増おもりや分銅を使用するものは、それらも一緒に持参する)、計量器定期検査申請書、印かん、検査手数料(一台百円から八百円程度)

(御宿町商工観光課)

みんなの の 広場



みなさんからの
投稿や話題など
でつくるページ
です。

勇気をだして

「小さな親切」を実行しよう



「小さな親切」運動全国大会の会場

十一月二十一日は東京・虎の門ホールで「小さな親切」運動二十三年周年記念全国大会のあった日です。当日からも約五十名の会員が参加し、幸い私もその中の一人に加えられ、盛大で意義深い会の空気にふれることができました。

一行の中には、全日本「小さな親切」作文コンクールで見事入賞を果たした布施小三年吉野里美さん親子の姿も見られた。大会では、全国三万五千の応募作品の中から選ばれた百十九名の小・中学生入賞者に、次々と賞状が手渡され、子どもたちの感激も一しおだったと思います。

そのあと、特別賞に輝いた小学生一人、中学生一人による作文朗読があり、大会の熱気は一段と高まった。

小学生の代表は、かわいい一年生の女の子であったが、体に似合わず大きな声で朗々と読み上げ、満場の喝采を受けた。内容は自校の用務員が雨の中にもめげず、教室や廊下に飾る草花を鉢植えしている姿に感謝するものでした。用務員の子どもへの思いやり、それに対する作者の気持が軽妙なタッチで綴られ思わずほほえまずにはいられない表現が印象的でした。

中学生の作文は、旅行先で受けた大学生からの親切に対する回想と、自らの小さな親切実践への決意を述べたものであったと思います。

大会の最後は「対面・あの時はありがとう」でした。その一つは、雪の日の東京で、タクシー運転手が帰宅に困っていた三人の小學生に差しおいた温かな行為。もう一つは、旅行先の京

都で身体の具合が悪くなった老母とその娘が、国鉄で東北へ帰る途中東京駅で駅員から親切にされたというもので、その当事者たちの感激的な対面がありました。

このほか、この大会の中で、ゴミや空き缶拾いをやり地域の美化に尽した人の表彰もあり、全国ではたくさんの方がたくさん「小さな親切」を実行しているのだなあと思いました。

これらの美しい行為は、この大会で表彰された人だから出来て、他の人には出来ないことなのでしょいか——いや、みなさんだれでもがやれることだと思います。

困っている他人の姿を見た時、人間であればだれしも役に立ちたいと思うに違いありません。受賞された方たちはこぞって、実行した後のさわやかな気分は何ものにも代えることのできる満足感を覚えたことと述べています。

以上のことがらは、皆わかっていることだと思えます。しかし、わかっていながらやれないでいることが多い昨今です。

忙しい、恥ずかしい……でなく勇気を出して「小さな親切」を実行しようではありませんか。

(石和田小学校校長 露崎興孝)

御宿歌壇

短歌教室

幸保ひさ子

しみとほる風にもめげぬ葉はたんのうす紫に淡き雪ふる

小池 のぶ

老いたれば孫のやさしき一言の胸に迫りて目頭拭う

小林 寿枝

遠く住む八十路半の姉の声のみとどく恙なきかと

平島 富美

初春の陽はうららかに射し入りにて独り並べしかるたに對う

斉藤 月子

初詣樽酒匂う境内に集う男の顔ほころびぬ

君塚 正子

屋の雨にぬれし野菊の紫よ哀しきまでに優しかりけり

萩原 晴子

初春に集いし人を送り出て月かりいる庭に佇ちをり

滝口 君子

さり気なく老女に席を譲りたる頬赤き農婦の影を見送る

半澤 克巳

冬の夜の夜半の気流の冷え冷えと住みて家ぐるみ霜につつまる

栗原 清

あふれいる鬼怒の出湯に浸りゐて振り返り見る己が歩みよ



寺ヤシドルサービス

園児が熱演

クリスマス発表会



御宿保育所では十二月二十一日にクリスマス発表会を公民館大ホールで開きました。園児たちが保育所生活で覚えた遊戯や合唱を熱演すると詰めかけた家族の方々から大きな拍手がおこりました。終りに、サンタクロースからのプレゼントが手渡され、園児たちは大喜びでした。

作文

月見草



御宿中一年
井上佳子

「昔から御宿の浜には、たくさん月見草が咲きみだれ、白く長い砂浜をより一層引き立てて、見る人の心をなごませてきたんだよ。特に月夜の時は、一段ときれいなんだよ。」とおばあちゃんが話してくれました。その時のおばあちゃんの顔はとても幸せそうで、遠い昔にもどって行ってしまいたいような、うっとりした目をしています。

おんじゆく俳壇



俳句教室

一山に一樹いろどる冬紅葉
伊藤十九二
齊藤 月子
このあたり紅葉の淡きそれによ

でも、今の浜は「月の沙漠」の銅像ができ、とても立派になったけれど、王子様もお姫様もさみしそうな顔に見えます。せっかくなにさみしく、暗い顔に見えるのかしら？

やっぱり、砂より、海より、花が咲いている方が、心が明るくなるのではないかと思います。銅像になった二人でさえも、そんなのだから、人間は、なおさらそうだと思います。

花を見て、美しい、きれいだと感じても、「きたない」「いやだ」などと思う人は、いないのではないですか。

町では今、月見草を町中に咲かせようとする会ができ、種を配ったり、いろいろな運動をし

ています。私も花が大好きです。花は、人の心を優しく安らかなものにしてくれます。

一輪の花を咲かすことは、大変な労力が必要です。花は生き物ですから、手入れは大変です。お水をかけたり、肥料をやったり、まわりの草をぬいたり、防虫剤をまいたり……。一輪の花を咲かすためには、大勢の人の手助けがなければできません。

花は、たくさん人の温かい心にふれながら大きくなって、やがて、きれいな花が咲くのです。だからこそ、花は人にやさしさを与えることができるのだと思います。

一日でも早く、町中が月見草で一ぱいになるよう、みんなで頑張らしましょう。

佐藤 笑人

吉田 子陽

岡田つる子

土井 久恵

岩瀬 京子

石田ゆき緒

日雇婦今日の寒さと言ひ戻る
一樣に冬の小鳥のまんまろき
ぬくもりのまだ残りゐる蒲団干す
陽の匂ひ汐の香りに年用意
焚火の香まとひしままに家に入る
厨より見えて二つの冬の星

62年度は

こう変わります

児童手当



健やかに明るい子どもたち

児童手当制度は、児童を養育する人に児童手当を支給することによって、家庭生活の安定と児童の健全育成などを目的とするもの。

従来の制度は、十八歳未満の児童が三人以上いる場合に、第三子から一人月額五千元を支給するものでした。しかし、六十

一年に制度が改正され、六十三
年四月から支給年齢を義務教育
就学時（小学校入学）までに引
き下げ、支給対象を第二子以
降に拡大することになりました。
これに伴い、六十一年度と六
十二年度は新制度を完全実施す
る間の暫定措置がとられていま
す。

62年度の児童手当

の対象は

第二子は4歳未満

第三子以降は0歳未満

左の表のように、暫定期間の
二年目である今年四月からは、
児童手当の支給資格が、
▽昭和58年4月2日以後に生ま
れた児童を含む18歳未満の児

【児童手当制度改正の流れ】

従来の制度(61年5月まで)

○第3子以降で義務教育終了時まで支給。

61年度(61年6月1日から 62年3月31日まで)

○第2子分は61年6月1日現在、満2歳未満に支給。
○第3子以降分は義務教育終了前まで支給。

62年度(62年4月1日から 63年3月31日まで)

○第2子分は、62年4月1日現在、満4歳未満に支給。
○第3子以降分は、62年4月1日現在、満9歳未満に支給。

63年度(63年4月1日以降)

○制度の完全実施。第2子以降、義務教育就学前の児童が対象。

【児童手当支給額】

○2人目の子どもについては月額2,500円。
○3人目以降の子どもについては一人につき月額5,000円。

献血のお知らせ

○日時 2月3日(火)
午前10時～正午
午後1時～午後3時30分
○会場 町社会福祉センター
※お問い合わせは 町住民課まで

児童を2人以上養育しているこ
と。
▽昭和53年4月2日以後に生ま
れた児童を含む18歳未満の児
童を3人以上養育しているこ
ととなります。
該3月31日
までに申請手続きを
受給資格要件に該当する方
まだ児童手当の支給を受けてい
ない方は、町住民課で申請の手
続きをしてください。
今年四月一日に新しく対象と
なる方は、三月三十一日までに
手続きをすませてください。
※なお、自分のお子さんでなく
とも、その子を養育し、一定の
生計関係があれば支給を受ける
ことができます。この児童手当
制度についてのご質問は、町住
民課(☎2511)までお問い
合わせください。

声

〈テーマ〉

ゴミ収集

年末のゴミ収集について

「年末のゴミ収集のことです
が、二十九日は休んでも、三十
日か、三十一日のいずれかは収
集してほしい。」

ごみ収集カレンダーを

「カンやビンなどの分別収集
は良いことだが、収集日がわか
らない人もいる。回覧だけでな
く、一年間のゴミ収集カレンダー
を作成し、配布したらどうか」

別荘所有者への周知

「別荘所有者のゴミ収集に対
する認識が低いように思う。別
荘所有者にも収集日程や分別収
集のことをPRしてほしい」

行政サービスの質的向上を図
るため、みなさんのアイデアや
ご意見をお寄せください。テー
マは自由ですが、三月までは主
に「ゴミ収集」をとりあげてみた
いと思います。(総務課広報係)

町史への招待

第四回

荻生徂徠と岩和田

江戸時代の儒学者、荻生徂徠が岩和田村に居住したことは、あまり知られていない。

徂徠の父、荻生方庵が延宝七年（一六七九）四月、館林侯綱吉の侍医を失脚し、妻の生家である長柄郡本納村鳥居家に一家七人で仮偶した。妻は移住後、病氣のため延宝八年（一六八〇）二月晦日に他界した。

妻を失った方庵は、天和三年（一六八三）二月、長男理庵を本

納村に残し、一家は山辺郡横地下村に移住した。母は七日の地において、天和三年七月七日、老齢のため死去している。

妻、母を失った方庵は失意の底にあり、貞享元年（一六八四）頃、一家を挙げて岩和田村大野家に仮偶した。

徂徠の「護園雑話」によれば「岩和田村ノ分限、大野庄助が父庄兵衛ノ病氣ヲ治シタルニヨリ、此ノ方ニ滞留イタルベシトテ、庄兵衛が方ニ久シク居ラレ、十二年ノ後召婦サル云云」とある。

一家三人で大野家に仮偶した時、方庵五九歳、徂徠一九歳、観一五歳であった。（妹は、横地下村に居住していた時、母方の祖父、山角市左衛門方

に移っている）徂徠は戸渡山に登り「戸渡山をおろす嵐に雲晴れて 影澄み渡る岩和田の月」と詠んだと伝えられている。

徂徠は岩和田にて書物二巻を著し、そのうち、一卷を大野家に残したと言われているが、火災のため焼失した。

方庵は、元禄五年（一六九二）六月二日、赦免され江戸に移住した。

方庵一家が九年間岩和田村に仮偶した記録はないが、この間岩和田に居住し、近隣の村々に出向き医療に従事したものと考えられる。

この当時の大野家は岩和田村の財産家であり、名主であった。後年、寛政一三年（一八〇二）七月十二日、伊能忠敬が房総沿岸を測量した時、泊ったのもこの庄兵衛宅であった。

「無沙汰とは更に思うな我が宿は 櫻の花の便りなりけり」の一幅の書が残されており、遠い昔の儒学者荻生徂徠と岩和田村の関係を物語っている。（町史編さん委員 安藤義信）

町史編さん委員会の協力で、わたしたちの最も身近な町の歴史の一面を紹介する「町史への招待」——ご意見、ご要望をお寄せください。



町社会福祉協議会へ

生活にお困りの方々へ温かいお正月を迎えて下さいと次のみなさまから町社会福祉協議会へご寄付がりましたのでご報告とお礼を申し上げます。

▽須賀長寿会(神定美佐雄会長) お正月用の注連縄を製作、即売し、その売上金の中から一万円を寄付。

▽御宿ゆう・もあくらぶ(村田萃会長)

例年のことで少額ですが一万円を寄付。

▽夷隅美容組合(田村登志子代表)

クリスマスパーティー収益金の一部から一万四千七十円を寄付。

▽浜同志会(高梨義信代表)

社会福祉推進のため役立たせてくださいと一万円を寄付。

▽新町 花野井さださん

いつの間にか一円玉が集ったので、缶にピッシリ詰った一円玉、千八百八十二円を寄付。

▽社会福祉推進のために役立たせてくださいと、五万円を寄付。(匿名希望の方)

伊豆大島噴火罹災者に対し

次の方々から義援金が寄せられました。町社会福祉協議会では日本赤十字社を通じ、お届けしました。

▽須賀長寿会(一万円)

▽須賀・小川房子さん(二千元)

御宿保育所に

▽久保 石井江津さん

毎年、手作りのお手玉を保育所に寄贈している石井さん。今年もたくさんのお手玉を御宿保育所に贈りました。

▽房総石油販売(御宿給油所)

サンタクロースの衣装一式を御宿保育所に寄贈。保育所ではさっそく、クリスマス発表会で使用させていただきました。

園児たちは大喜びでした。

紙上を借りてお礼申しあげます。



荻生徂徠の肖像画

山角市左衛門方

保健



布施・健康相談

〔日時〕2月5日(木)午前9時30分から午前11時30分まで
 〔会場〕新久井青年館
 〔内容〕血圧測定、個別指導
 〔持ち物〕四十歳以上の方は健康手帳持参

岩和田健康相談

〔日時〕2月7日(土)午前9時30分から午前11時30分まで
 〔会場〕岩和田青年館
 〔内容〕血圧測定、個別指導
 〔持ち物〕四十歳以上の方は健康手帳持参

乳児相談

〔日時〕2月10日(火)午後1時30分から午後3時まで

血圧相談

〔会場〕公民館
 〔内容〕身体計測、発育指導
 〔持ち物〕母子手帳持参
 〔日時〕2月13日(金)午後9時30分から午後3時まで
 〔会場〕公民館
 〔内容〕血圧測定、個別指導
 〔持ち物〕四十歳以上の方は健康手帳、塩分濃度測定希望者は少量のみそ汁

一歳六カ月児健診

〔日時〕2月24日(火)午後1時から午後1時30分まで受付

歳末助け合い募金

ご報告とお礼

共同募金会御宿町分会では、六十一年度の歳末助け合い募金活動を実施したところ、みなさまのご理解とご協力により九十三万二千九百二十四円のご寄付を集めることができました。

年末年始の出費多端の折、誠に申訳なく心から御礼申し上げます。早速この善意を民生委員の手からそれぞれ各家庭へお配りいたし感謝されております。なお、この期間中種々ご協力

をいただいた各区役員並びに係者各位に深く感謝の意を表し

〔会場〕公民館
 〔対象〕昭和60年6月1日から同年8月31日までに生まれた方
 〔内容〕内科、歯科検診
 〔持ち物〕母子手帳、問診票を持参



一月五日、新年祝賀式の席上表彰状と記念品が贈られました。表彰状と記念品が贈られました。神定正寿、佐藤良雄、佐藤政子、橋岡エミ子、伊藤とし江、川島せん(以上、町職員)

ます。(町社会福祉協議会事務局)

日赤法人募金

ご報告とお礼

日赤奉仕団御宿支部では、十二月初めに日本赤十字社法人募金活動を行いましたところ、町内各事業所のご理解とご支援をいただき、予定目標を上回る六十万円のご寄付が集まりました。

ここに「ご報告」ともに厚く御礼申し上げます。なお、県支部からも御礼の言葉がありましたので申し添えさせていただきます。(日赤奉仕団団長 中島マサ子)



おめでた

十二月届	男	女	計
区名	出生児	保護者	
久保	井上 沙織	喜一郎	
新町	宮腰 かおり	正己	
〃	杉浦 美希	忠	
岩和田	高梨 雄太	泰志	
〃	丸山 美帆	直夫	
〃	貝塚 将樹	勝雄	

おくやみ

十二月届	男	女	計
区名	死亡者		
高山田	井上 タキ		
久保	岩瀬 春雄		
新町	山田 龍一郎		
六軒町	塚 光司		
岩和田	市東 なか子		
〃	市東 栄		
上布施	新井 利		

人口

1月1日現在	
男	3,915人
女	4,308人
計	8,223人
世帯数	2,468世帯

発行責任者 高梨 秀治
 総務課 庶務係

【燃えるゴミ】

収集地区	収集日程
須賀・浜・久保・新町	毎週月曜・木曜
六軒町・岩和田・高山田 上布施・実谷・七本	毎週火曜・金曜

2月のゴミ収集

2月は、省エネルギー月間。これを機会に家庭から出るゴミの再利用(リサイクル)について考えてみてはいかがでしょうか。有限のエネルギー資源を大切に使うために。
 (町清掃センター)

【燃えないゴミ】

収集地区	カン類収集日	ビン類収集日
須賀・浜・久保・新町	2月4日、18日(木)	2月25日(木)
六軒町・岩和田	2月7日、21日(土)	2月14日、28日(土)

※高山田・上布施・実谷・七本地区の「燃えないゴミ」は、カン類ビン類に分けて「不燃物専用集積所」へ、随時お出しく下さい。