

おんじゆく

1

1990年1月

第315号

千葉県御宿町役場



今年も明るく、元気いっぱい —— 書初めに挑戦した一年生

未来に向けて

大きく花開く年に

進む海の保養地の基盤づくり

町長年頭所感

平成二年の年頭にあたり、謹んでごあいさつ申し上げます。

皆様には、ご家族おそろいで、希望あふれるさわやかな新年をお迎えのこととお喜び申し上げます。

昨年は激動の昭和が幕を閉じ、新しい時代、平成の世がスタートしましたが、まちづくりの目標は、いささかも変ることなく、自然と産業が調和したマリン・リゾート御宿(海の保養地・御宿)の実現に



御宿町長 滝口 栄蔵

向け、町民の皆様と一体となって町政を進めてまいりました。

その結果、長年の懸案でありました布施・高山田地域の水道給水事業の工事に着工したのをはじめ、ふるさと創生事業を活用した「月の沙漠記念館」の建設。記念像の改修。海岸道路の新設をはじめとする道路網の整備。企業誘致によるリゾート開発の推進。

さらには、高齢化社会に対応した一人暮らしのお年寄りに緊急通報装置の貸与事業など、行政の全ての分野で、大きな成果をおさめることができました。

これも議会をはじめ、町民の皆様の深いご理解と、絶大なご協力の賜と厚くお礼申し上げます。

平成二年の 重点目標

さて、最近の我が国の経済は、貿易不均衡などの国際的な課題を抱えながらも、好調な個人消費と企業の設備投資に支えられ、景気の拡大が続いております。

一方、我が町の行財政状況は、町税収入に大幅な伸びが期待できないものの、国や県の有利な制度を積極的に取り入れ、健全な財政運営と共に諸施策の推進を図ってまいりました。

私も町長就任以来、二年八か月、皆様方のご支援をいただきながら、町発展のため全力を傾注してまいりましたが、

おかげを持ちまして皆様と約束した事業全てが順調に進展し、本年は、これら各種施策を大きく開花させる年と位置づけております。

こうした観点に立ち、平成二年度の重点目標を申し上げますと、まず第一に「総合リゾート計画の促進」であります。

総合リゾート計画 の促進

内需の拡大、社会資本の整備、特に地域活性化の面からとって重要な政策課題となっております。

国もリゾート法の制定と共に、地域振興を目的としたリゾート開発を積極的に促進する体制づくりを進めておりますが、活力あるリゾート地の形成のためには、地域側、つまり町の適切な対応と、町の条件に即して計画を実施することが重要であります。

こうした背景を基礎に、優良企業の誘致により、民間活力を導入した秩序ある開発の推進こそ、リゾート御宿の基礎を築くものであり、いまこ

そ英知を結集して、リゾート計画の促進を図りたいと考えます。

また、質の高い海水浴場形成のため、モデル海水浴場制度の創設を提言したいと思っております。そのために、海浜周辺の整備計画を中心に、基本計画の策定を進める予定であります。

さらには、指導標、標識などの統一・系統化を図るほか、合理的な土地利用と環境保全のため、都市計画導入についての基礎調査を行いたいと考えています。

二点目は、「役場庁舎の建設」であります。

役場庁舎の建設

役場庁舎建設につきまして、多くの方々のご協力をいただき用地取得を完了いたしました。

新しいコミュニティの中心施設としての創造と、時代に即応した行政の拠点としての機能性と可能性を追求した歴史に残る建築となるよう、基本設計を、アメリカを代表する建築家であり、都市開発プランナーとして有名なマイケ

ル・グレイブス氏（プリンストン大学教授）に依頼し、現在、設計を進めており、平成二年度中に着工できるよう努力してまいります。

三点目は『農村地域の水道給水事業』であります。

農村地域の

水道給水事業

昨年着工いたしました布施・高山田地域の水道給水事業は、引き続き本管理設工事をいい、平成二年度内には一部

地域で給水可能となるよう努力いたします。

四点目は『農・漁業の基盤整備』であります。

農・漁業の

基盤整備

生産性の高い農業を確立するため、農業委員会をはじめ生産組合の皆様と連携を密にし、農地の流動化の推進。リゾート地を考慮においた付加価値の高い農作物の普及。さらには、雇用の場の確保に努めます。

また、昨年着工した岩和田地先の県営水産情報通信センター建設は、漁業を基幹産業とする我が町にとりまして、明るいニュースであります。

本年も、国や県へ積極的に働きかけ、水産資源の育成や漁場環境の保持に努めてまいります。

五点目は、『道路建設計画の推進』

であります。

道路建設計画の

推進

暮らしやすい町づくりのためには、道路整備は欠かすことができません。

本年は、海岸道路や地曳橋周辺を歩道と車道を分離して、交通環境の整備を進めるほか、夷隅開発B地区から実谷、立山を経て、大原町山田地先の夷隅開発C地区に通ずる道路や岩和田・サンドスキー場線の新設改良計画を進めると共に各区役員の皆様方のご意見を伺いながら、生活関連道の整備にも積極的に取り組みます。

教育環境の整備

ここ数年、時代に対応した教育内容の充実が叫ばれています。教育現場の声を取り入れ、施設の改善を進めるとともに、情報化社会に適応した教育機器の整備を図ってまいります。

七点目は、『福祉ネットワーク計画の推進』であります。

福祉ネットワーク計画

の推進

社会福祉協議会をはじめ、民生委員の皆様など、官民協働による福祉活動が活発化しております。

本年は特に、お年寄りのための施設、シルバーヘルシーセンターを建設し、お年寄り相互のふれ合いの場を提供したいと考えております。

きれいな町

健康な町づくり

花と緑あふれる清潔な街並は、私たちに心の安らぎを与えてくれます。本年も徹底したクリーン作戦と、花いっぱい運動を各種団体のご協力のもと、継続実施すると同時に、家庭雑排水対策として、新たに小型合併浄化槽の普及事業にも取り組む計画です。

また、定着した健康相談、検診事業につきましても、さらにきめ細かな指導体制を確立してまいります。なお、保健センター建設につきましても、役場庁舎と併せて準備を

進めております。

九点目は、『広域常備消防体制の実施』であります。

広域常備消防体制

の実施

平成二年四月から、夷隅郡一市五町による広域常備消防がスタートします。設備、人員配置など若干の検討課題が残されておりますが、消防・防災体制の面で、大きな前進となりました。

しかし、歴史ある御宿町消防団の存続は、常備消防開設後も変わることはありません。今後も引き続き、消防団組織と施設・設備の充実に取り組んでまいります。

以上、平成二年を迎え、好感の一端を申し述べましたが、施策の実施にあたっては、町民のための行政を基本にし、皆様のお使いとして職員一体となって進めていくことこそ最善の道と考えております。

本年も一層のご支援、ご協力を賜りますようお願い申し上げます。

皆様方のますますのご発展とご健勝を祈念いたしまして、新年のご挨拶といたします。



建設計画の推進』

平成二年四月から

役場も第二・第四土曜日を閉庁に

十二月議会で条例可決

平成二年四月から、役場は毎月第二、第四土曜日を閉庁させていただくことになりました。

十二月十八日に開かれた定例議会で、毎月第二、第四土曜日を休日とするなどの「土曜閉庁」関係の条例案が可決

されました。

土曜日を閉庁することについては、既に労働基準法が改正され、一週間の労働時間が四十八時間から四十時間(当面四十六時間)に短縮されました。

国では、これまで実施してきた毎週土曜日交替で休む「週六休制」から、第二、第四土曜日を一齐に休む「閉庁方式」に改め、平成元年一月から実施しています。

千葉県では平成元年四月から実施しており、県内の全市町村も平成二年四月までには土曜閉庁を実施する予定です。



第2、第4土曜日が閉庁となっても、出生届や死亡届は、従来どおり、日直者が受け付けします

公民館・保育所

などは

平常通り勤務

今回、御宿町で第二、第四

土曜日を閉庁するにあたっては、行政内ではもちろん、議会でも、活発な議論が行われました。

役場の事務部門が閉庁となっても、次の施設、部門は通常の業務となります。

- ① 土曜日・日曜日でも通常の業務を行っている交替制

勤務部門……浄水場

- ② 公共施設で土曜日、日曜日に市民の利用率の高い部門……公民館、資料館、児童館、海洋センター、清掃センター
- ③ 小、中学校、保育所など今後、制度的検討が必要なもの

部門

ゴミ日記

初夢



初夢をみました。

そこは非常にきれいな町でした。道路や街中にゴミ一つ落ちていません。

ゴミが落ちていると通りがかりの人でもすすんで拾いごみ箱へ入れていました。そこに住んでいる人たちは

みんな街路や公園を自分の家の庭のように愛し、かわいがっていました。季節は春であつたようです。空は青くすみわたり、海の色もそれ以上に青く光り、そよ風がやわらかく人の顔をなで、人の心も季節に以合いなごんでいました。全く平和そのものでした。

夢は理想かも知れませんが、しかし、みんながそう思うことによつて夢がひらき、実現への活路が見出されてくると思います。

今年こそは、もつともっとさらにきれいな街づくりを大きくジャンプしたいものです。

間もなく確定申告の季節です

申告相談・説明会のご利用を

歳が明ければ、確定申告の時期が近づいてきます。所得税の申告と納税は、二月十六日(金)から三月十五日(木)まで、贈与税の申告と納税は、二月一日(木)から三月十五日



(木)までです。

茂原税務署では、確定申告の説明会、相談を次の日程で開催します。ぜひ、ご利用ください。

◎国税(所得・消費税)・事業

税・住民税の共同説明会

【日時】2月2日(金)午後1時30分から午後4時

【会場】勝浦市民会館

【内容】各税について改正の概要、申告書の書き方などの一般的な説明を行います。

◎国税(所得税・消費税)の出

張申告相談

【日時】2月22日(木)、2月23日(金)、午前9時30分から午後4時まで

【会場】勝浦市民会館

【内容】確定申告について個別にご相談に応じます。

◎税理士会の無料申告相談

【日時】2月22日(木)、2月23日(金)、午前10時から午後4時まで

【会場】勝浦市民会館

【内容】税理士が確定申告

について個別相談に応じます。

振替納税のおすすめ

所得税の三期分の納税は、便利な振替納税をおすすめします。振替納税をご利用されますと、ついうっかり納税を忘れる心配もありません。

手続きは簡単、依頼書に預金口座番号と預金届出印を記入、押印するだけです。

この機会に、ぜひ振替納税をご利用ください。三月十五日までに「振替依頼書」を税務署または金融機関にご提出ください。

青色申告のおすすめ

白色申告者については、「記帳制度」「記録保存制度」「収支計算書添付制度」及び「総収入報告制度」などが義務づけられています。

青色申告は、記帳により経営の合理化などに役立つばかりでなく、節税にもなります。今年から、ぜひ青色申告をご利用ください。申請は、三月十五日までです。

新年のごあいさつ

御宿町議会議長 佐藤 高二



昨年は元号も昭和から平成に改まり、また、国の内外を問わず大きな出来事がありました。

我が町におきましては、布施・高山田地区、未給水地域への水道拡張事業の着工をはじめ、役場庁舎の移転問題、月の沙漠記念館の建設工事、御宿町マリリゾート計画の策定など、重要施策の推進に加えて、道路新設計画から福

積みしています。私たちが議会といたしまして

は、町民の負担にこたえるべく、常に慎重に審議を重ね、議会の使命を全うしながら、町執行部と共に、車の両輪の如く協力し合っており、まいりたいと念願するものです。

町民の皆様方のなご一層のご支援とご協力を切にお願い申し上げます。終りになりましたが、町民の皆様方のご健勝とご多幸を心からお祈り申し上げます。まして新年のご挨拶いたします。

町民の皆様、あけましておめでとございます。平成二年の新しい年を迎えて、御宿町議会を代表して心から御祝詞を申し上げます。

民生(児童)委員名簿

平成元年12月1日現在

役職	氏名	住所	電話
総務	石田行雄	岩和田1,010	68-4059
副総務	井上 巖	上布施1,411-3	68-2748
"	吉田美和子	六軒町275	68-2892
委員	神定春吉	須賀299	68-2619
"	酒井知恵子	須賀2,208-76	68-3885
"	松本半蔵	浜359	68-3481
"	田中清子	浜550	68-3029
"	岩瀬愛子	高山田1,864	68-5279
"	鶴岡新一	久保1,998	68-3292
"	市原ひろ子	久保252	68-2588
"	鎌田五郎	新町426-4	68-3680
"	鶴岡輝雄	新町727	68-4212
"	田村弘子	新町450	68-3190
"	小川 功	六軒町184	68-3267
"	天野 正	岩和田1,068	68-2691
"	日置好子	岩和田890	68-2685
"	吉野勝也	実谷360	68-4512

御宿町母子福祉推進員

平成元年12月1日現在

氏名	住所	電話
田中清子	浜550	68-3029
日置好子	岩和田890	68-2685
田村弘子	新町450	68-3190
岩瀬愛子	高山田1,864	68-5279
吉田美和子	六軒町275	68-2892
酒井知恵子	須賀2,208-76	68-3885
市原ひろ子	久保252	68-2588
石井シズ	上布施1,764	68-5215
君塚正子	実谷367-2	68-5044

地域福祉の推進役

民生委員・母子福祉推進員を委嘱



十二月八日、民生児童委員の方々に厚生大臣の委嘱状が滝口町長から伝達されました。急速に進む高齢化社会のなかで、福祉需要は増大、多様化しており、民生委員をはじめとする民間ボランティアの方々への期待は高まっています。今回委嘱された十七人の民生委員の皆さんは、これから三年間、地域ぐるみ福祉の推進役として、また、福祉行政のパイプ役として活躍される。また、母子福祉推進員も任期満了となり、十二月一日から次の方々が選任されました。

老人大学校上総学園の

入学生を募集

園芸科・陶芸科も新設

県では、平成二年四月に入学する老人大学生を募集しています。生涯学習の機運の高まりに伴い、千葉県老人大学校も年々充実しており、平成二年度から園芸科(勝浦市)と陶芸科(茂原市)が新設されることになりました。

入学を希望する方は、夷隅支庁社会福祉課(☎82-2211)または、町住民課まで

お問い合わせください。

平成二年度千葉県老人大学校学生応募要領

○応募資格 県内在住の六十歳以上(昭和五年四月一日以前に生まれた方)

○募集定員・科目

(総合福祉科) 七十名

(生活科学科) 三十名

(園芸科) 二十五名予定

以上受講地：茂原市

(園芸科) 七十名予定

受講地：勝浦市

○募集期間 平成二年二月一日から二月二十日まで

○申込方法 老人大学校事務局または支庁社会福祉課で

交付する入学願書に必要事項を記入し、老人大学校事務局へ持参または郵送してください。

(千葉県老人大学校事務局) 〒280 千葉市仁戸名町六六六の二 ☎0472-664705

(夷隅支庁社会福祉課)

大多喜町猿稻一四 ☎82-2211

○入学者の決定 公開抽選により決定し、三月中旬に各自に通知します。

新年への希望を 燃える炎に託して

渚の火祭り

昭和から平成へ、大きな変革の年となった一九八九年。一年間のさまざまな出来事をふり返り、新しい年への希望を燃え上がる炎に託す、渚

の火祭りが、十二月三十一日、御宿海岸で行われました。若者の手で、高さ四があまりの大たいまつ九基に点火されると、燃え上がる炎が、赤



大たいまつと水中花火が渚を赤々と染める (写真提供：六軒町：吉田寛氏)

みんなの ひろば



みなさんからの
投稿や話題など
でつくるページ
です。

々と渚を色ぞめ、歓声があがりました。

海岸のステージでは、滝口町長が「炎のように燃えて町政に取り組みます」と力強く宣言。

澄みきった冬の夜空が、スターメインや水中花火を一層色鮮やかに引き立たせ、集まった人たちは、寒さを忘れて見入っていました。

商工会青年部やアクティブ一〇〇の会員、消防団など、多くの人たちの協力で運営された「渚の火祭り」。観光行事としてだけでなく、住民参加の手づくりの行事としても育ってきたようです。

河崎泰俊さんに

法務大臣表彰

更生保護に尽力

更生保護制度ができて四十年を記念した第三十三回千葉県更生保護大会が、このほど開催され、犯罪や非行のない明るい地域づくりに尽力した方々に表彰状・感謝状が贈られました。

御宿町からは、長年、保護司として活躍されている河崎泰俊さん(実谷)に、法務大臣表彰が伝達されたのをはじめ、次の方々が表彰されました。

【法務大臣表彰】河崎泰俊さん
【千葉保護観察所長表彰】神定孝さん、【千葉県保護司会連盟会長表彰】天津久夫さん
(以上、保護司)

民生委員などにも

厚生大臣から感謝状

▽厚生大臣感謝状・県知事感謝状(民生委員、母子福祉福祉推進員)岩瀬順子さん、嶋田菊枝さん

▽県母子福祉推進員常務委員協議会長表彰(功労者)
吉田美和子さん、嶋田菊枝さん、田中清子さん

▽千葉県身体障害者福祉協会理事長表彰(自立更生者)
永島輝代さん

大切にしたい資源・エネルギー

作文や標語で入選

限りある資源やエネルギーを大切にすることを高めようとして、千葉県では毎年、標語やポスターを募集しています。

平成元年度も一千点を超える作品が、小・中学生や

一般の方から寄せられました。御宿町では、岩和田小学校の三人の児童が優秀賞や佳作に選ばれ、賞状と記念品が贈られました。

▽作文の部
【優秀賞】樋口玲子さん(岩和

田小五年)、田原真理子さん(同)

【佳作】渡辺珠美さん(同)▽標語の部

【優秀賞】樋口玲子さん(岩和
田小五年)

『ちょっとした
アイデア一つで再利用』

岩和田小五年 樋口玲子

給食時間が "ひと味" 違います

御宿小にランチルーム



専用の食器、テーブル、壁面の飾りつけなど
教室とは違った明るい雰囲気のランチルーム

明るい雰囲気、おいしい給食を—御宿小学校では空き教室を利用して、給食専用のランチルームを開設、クラス単位で楽しい食事時間を過ごしています。

児童からのアイデアを取り入れ、お母さん方や先生方も協力してきた手作りの校内レストラン。「ランチルームで食べる日が待ち遠しい」との児童の声に代表されるように、ひと味違う給食活動が始まりました。

おんじゆく俳壇

俳句教室

伊藤十九二

一湾の紺うすれつつ冬に入る

渡辺 なつ

押さえてもふくらみ返す落葉

河崎 康代

籠

下校児のこがらしのみち缶を蹴る

鶴岡とく路

さのうより今朝の落葉の音嵩

山口 つる

新顔の一人まじりて松手入

吉田 子陽

ダンブより冬日のどっと崩れ

へり

嵯峨 通恵

一日の陽を匂はせし大根漬

岡田 たづ

笹鳴をけさ一番にききしこと

今井 アキ

掃きやめて枯菊折りて一とく

くり

冬菊を供へて窯に点火せり

岡田まさし

新わらを流れ作業で注連づく

り

猪鼻 とき

ふり向けば枯野の遠し昼の月

小平寿江子

鉢植の向き変へてみる小春日

に

水島百合子

諸雑炊すぎ去りし日を思ひつ

つ

田辺 致孝

空を航く機内に香る菊花あり

土井 久恵

せせらぎの音こもらせて草枯

るる

岩瀬 京子

花野みち草ぐさばかりしてた

のし

石田ゆき緒

どの路地も海に抜けゆく小春

風

御宿

文芸

短

歌



幸保ひさ子

一途なる横顔見せてりハビリ

士の患者ささえて歩を合わせ

行く

君塚 正子

夕月の光とどかぬ山あいに草

焼く炎赤あかと見ゆ

美しく燃ゆるが色の貝一つ神

秘に魅せられ飽かず見つめつ

つれあいを大事にせよと口ぐ

せに言いたる亡母の言葉忘れ

じ

公民館短歌教室

滝口 君子

板びさし紅葉落葉も重たげに

良寛住みし五合庵たつ

萩原 晴子

十月で閉店を告ぐはり紙に冷

たき雨のつぶの光れり

半沢 克己

灰色の空ゆ来ぬめり粉雪の地

上に落ちてつぶ生きいきと

私たちの見た姉妹都市・アカプルコ



姉妹都市アカプルコ市との友好を深め、あわせて世界のリゾート地を視察し、国際感覚を養う目的で行われているメキシコ友好親善視察——今回は、去る十月に行われた第二回友好親善視察に参加した女性の中から三名の方にお集りいただき、女性の目で見、感じた姉妹都市アカプルコの印象を中心に話し合っていました。

メキシコ友好親善視察 座談会

〈出席者〉

原 政江さん（新町）
泉 政子さん（浜）
遠山富江さん（須賀）

〈司 会〉

総務課広報係

姉妹都市との友好を深め、国際感覚を養う目的で昭和63年から始められた友好親善視察一男女、世代を問わず幅広い参加が望まれます（写真：第2回友好親善視察の参加者）

司会 本日はお忙しいところお集りいただきましてありがとうございます。メキシコ友好親善視察も今回が二回目。女性の参加者もあり、まさに地域レベルの国際交流に育った感があります。

昭和五十一年に商工会青年部有志が、メキシコ・アカプルコ市を訪問し、大いなる友好の起爆剤となって以来、何人も町民の皆さんがメキシコを訪れていると思いますが、女性が六名参加したのは、今回が初めてではないかと思えます。今日は女性の目で見、感じた姉妹都市アカプルコを中心に、大いに語っていただきたいと思えます。

まず初めに、今回の友好親善視察に参加された動機からお聞かせください。

原 私は以前から「マヤ文明」に興味を持っていました。それに、外国に行きたくとも行けなかった若い頃からの願望と、現在、公民館のスペイン語講座で学んでいるので、果たして自分の発音で通じるのか試したくなったこと。こうしたことが重り合って参加いたしました。

期待と不安の 15時間の空の旅

遠山 私の場合は国内旅行でさえも、なかなか腰をあげませんので、初めは「まして外国なんて」と思っていました。しかし、これからは国際的な理解も必要ですし、国際親善を深めることも大切なことです。それに女性の社会進出が、年々広がっている時代——せっかくの機会だからと、思いきって参加しました。

でも、十五時間の空の旅は、期待も大きい反面、不安もありました。

司会 泉さんは、海外は初めてではありませんね。

でも、少し考え方が甘かったですけれども。

司会 それは、どういうことでしょうか。

景観・環境・まちづくり

さすが世界のリゾート

泉 第一に年間の気温が違います。同じ海に面していますが、御宿では冬には泳げませんが世界から来て、街で消費しています。町の中だけでお金が動いていたのでは、だめなんです。

景観の素晴らしさにも驚かされました。とにかく隔差がありますね。

遠山 私はゴミのない所だと

感じしました。主要道路や公園など、日本では考えられないほどきれいでした。

これを御宿に置き換えてみた時、私たちが責任を感じてしまいますね。町が一生懸命に施設をつくっていても、駅前の道路にゴミが散乱していたのでは、印象が悪くなってしまうわけです。せめて、自分の家の周囲だけでも、清潔にしておく心づかいが必要と痛感しました。

原 まちづくりの面でも違いがあるように思いました。御宿では昔から住んでいる人たちがいて、そこに観光とい

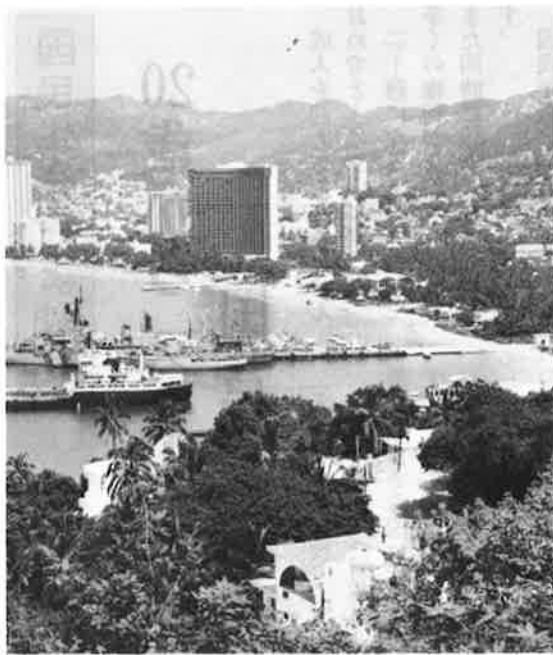

訪れる人々を魅了するアカプルコの景観そして環境

う産業が出てきたわけです。アカプルコでは、最初から海に面した所に街並のきれいさを考えたまちづくりが進められたのではないのでしょうか。

リゾート地域と生活する所と区分けがされていきました。

遠山 ホテルやレジャー施設、陽気な音楽、一流品をそろえた店、そして美しい自然と、あらゆるものが完備されているという感じですね。やはり、世界三大リゾート地と呼ばれるにふさわしい所です。

きめ細かな心づかいの

アカプルコの女性課長

司会 アカプルコ市では、市庁舎を訪れて、市長さんに町長からのメッセージを手渡ししたり、記念品の交換をしたようですね。

遠山 市長さんをはじめ市の関係者の方々に歓迎されました。その中に女性の課長さんが二名います。てきぱきと応待してくれたのが印象的でした。

原 私も女性の管理職が日本でも増えるべきと感じてい

ましたので、アカプルコ市で適在適所に女性の課長をお願いしたのは感じしました。

泉 細かい心づかいは、やはり女性ならではのものです。こうした点は見習うべきだと思います。

遠山 膨大な債務を抱えている国であれだけ、女性が進出しているのは意外でした。

原 賃金が安いというのに市民が非常に明るいのに感じしましたね。

遠山 経済的な遅れや貧富の差が大きいことなど、メキシコの人たちの表情からは何うことができませんでした。心豊かで、おおらかな人たちがですね。

司会 今回の友好親善視察を総合してひと言ずつお願いします。

一人でも多くの町民が

参加できたら

海外へ行って、そこから日本を見つめ直すことも必要だと思います。

泉 御宿町が観光、リゾートで進もうとするのであれば、リゾート地、観光地とは、違うあるべきだということを、一人でも多くの人たちに知っ

てほしいと思いました。また、今回の視察時期が、雨にも降られず、一番良いシーズンであったと思っています。

原 日本で勉強していて難解なスペイン語も、実際に使ってみると身についてくるような気がします。景色を見る、感じることも大切ですが、かたことでも良いから、言葉をおぼえたい。国際交流の第一歩ではないかと思っています。

遠山 教育関係の海外視察に参加した方の文章に、「恵まれた施設で学ぶアメリカの子どもより、乏しい教材で学ぶメキシコの子どもの方が、目が輝いていた」というのがありました。今回、メキシコへ行きました。この文章を思い出したのですが、裕福な環境の中で忘れつつあるものを、改めて知ることができたような気がします。

一同 今回、友好親善視察へ参加させていただきありがとうございます。これからも一人でも多くの方が参加することを希望いたします。

国民年金だより ⑧

20歳からスタート 国民年金

成人を迎えられたみなさん
おめでとうございます。

二十歳になると成人として
多くの権利が認められますが、
また同時に義務も課せられま
す。

国民年金に加入することも
その一つです。

人生八十年時代

いま、私たちは世界で一番
長生きできる国に住んでいま
す。

長生きできることはすばら
しいことですが、それだけ自
分の一生をながい目でみた人
生設計が大切なものになって



きたといえるでしょう。「四十
年もさきのことなんて……」
とあなたは思うでしょうが、
若いあなたも、必ず老年を迎
える日がきます。

長い一生のあいだには、ど
んなことが待っているかわか
りません。そんな「もしも……」
のときに欠かすことがで

きないものが、国民年金です。
国民年金には、二十歳から六
十歳になるまでのすべての人
が加入します。

厚生年金などに加入してい
る人は、会社などで加入の手
続きをしてくれますが、農業
や自営業などの人は、自分で
手続きをして国民年金に加入
しなければなりません。加入
の手続きは町役場です。二十
歳になったあなた！ 国民年
金に加入して大人の仲間入り
をしましょう。

年金額が引き上げに

平成元年四月に遡及

厚生年金、国民年金の年金
額が、平成元年四月に遡って
引き上げられることになりま
した。

従って、厚生年金、国民年
金とも既に平成元年十一月、
十二月に前月までの月分の年
金額が支払われていますので、
平成二年二月の支払いでは、
改正後の月分の新年金額と平
成元年四月から既に支払い済
みの月分までの差額とが、あ
わせて支払われることとなり
ます。

新年金の支払いは、厚生年
金が二月一日、国民年金（老
齢福祉年金含む）が二月十五
日に支払われます。

厚生年金のうち、郵便局の
現金払いは、二月十三日とな
ります。

〇〇〇〇〇〇〇〇〇〇〇〇

受給者によって違いはあり
ますが、二月に支給される老
齢年金の年金額の内訳を例示
すると、おおよそ次のよう
になります。

【例】厚生年金（旧法）で月額
約十三万五千円受給してい
る方の場合

○新年金額……月額十四万
円

○差額（月額）……約五千元
平成二年二月に支払われる
額……（新年金三か月分プ
ラス差額七か月分）約四十
万五千元。

【例】国民年金（旧法）で月額
約三万円受給している方の
場合

○新年金額……月額約三万
一千元

○差額（月額）……約一千元
平成二年二月に支払われる
額……（新年金二か月分プ
ラス差額八か月分）約七万円



米消費拡大運動で 御宿小へ給食用備品

町では、米消費拡大運動の
ための県補助金を有効活用す
る目的で毎年、町内の小、中
学校へ米飯給食用の食器類を
贈呈しています。

今年も、御宿小学校から要
望があった皿や食器かごなど
を同校へ贈りました。

学校では、「定期的に町が給
食用品を補助してくれるので、
非常に助かります。大切に使
い、清潔でおいしい給食づく
りに努力します」と話してい
ました。【写真上】

（町産業建設課）

2月11日に 郡一周駅伝大会

出場チームを募集

十五回目を迎える夷隅郡一周駅伝が、二月十一日、大多喜中学校前から御宿町役場までの八区間、二六・四三キロのコースで行われます。出場を希望するチームは、郡教育委員会または、町公民館までお問い合わせください。

○大会期日 二月十一日(祝)

○種別 中学の部、高校の部、一般の部、オープン部の部、女子の部

○申込期限 一月二十七日 (土)

区間中継点・距離

区間	中継点・距離
一区	大多喜中学校前(スタート)～中川三菱GS前 四、二三〇m
二区	中川三菱GS前～アサヒヤ倉庫前 三、二九〇m
三区	アサヒヤ倉庫前～嘉谷カーブミラー先広場 三、七三〇m
四区	嘉谷カーブミラー先広場～清水橋Y字路 三、〇五〇m
五区	清水橋Y字路～白いロタ前 二、七九〇m
六区	白いロタ前～伊藤農機先広場 三、三九〇m
七区	伊藤農機先広場～旧道トンネル出口 二、七〇〇m
八区	旧道トンネル出口～御宿町役場(ゴール) 三、二五〇m
総走行距離	二六、四三〇m

○申込先 大原町大原七四 会内、夷隅郡体育協会事務
 〇〇一 夷隅郡教育委員 局 62-2811

平成元年

町の十大ニュース

「昭和」から「平成」へと元号が改められた昨年は、国の内外を問わず、大きな出来事がありました。町では、平成元年町の十大ニュースと題し、御宿町の主な出来事を集めてみました。

○ふるさと創生事業で月の沙漢記念館着工。
 ○NHKが全国から募集した「日本のうた・ふるさとのうた」二〇〇選で、月の沙漢が、千葉県で第一位、全国で第五位に入選。
 ○「御宿マリリゾート」基本構想を策定。
 ○二年八か月、無火災の継続。
 ○御宿小学校に言語治療教室が開設される。

○浜地区の生活排水処理施設建設に着手。
 ○身体の不自由な方のために専用の福祉カーを購入。さらに独居老人に緊急通報装置を導入。
 ○道路建設計画(B道)実谷(立山)C道バイパスが県道として採択され、測量が開始される。

○その他の主要ニュース
 ・県営の水産情報通信センター建設が決まる。
 ・第二回メキシコ友好親善使節団が、姉妹都市アカプルコなどを訪問。
 ・岩和田、上布施地域、スポーツ・リゾート開発の推進。
 ・岩和田サンドスキー場線道路計画の促進。
 ・天の守開発計画の推進。
 ・広域常備消防体制の促進。
 ・粗大ゴミ収集を実施。

平成2年2月1日

1990年

世界農林業センサス

＝農林業の“国勢調査”＝

全国の農家、林家、農林業を営む事業体を対象に、農林業センサスが実施されます。調査員がお伺いして、農林業の経営状況などをお尋ねしますので、ご協力をお願いします。

なお、調査事項は、統計を作るためだけに使われるもので、個人の課税等、その他の目的に使うことは、法律で固く禁じられています。

(総務課統計係)



保健

布施健康相談

【日時】2月1日(木)午前

9時30分から11時30分まで

【会場】新久井青年館

【内容】血圧測定、個別相談、みそ汁の塩分濃度測定

【持ち物】四十歳以上の方は健康手帳持参

岩和田健康相談

【日時】2月3日(土)午前

9時30分から11時30分まで

【会場】岩和田青年館

【内容】血圧測定、個別相談、みそ汁の塩分濃度測定

【持ち物】四十歳以上の方は健康手帳持参

血圧相談

【日時】2月9日(金)午前

9時30分から午後3時まで

【会場】公民館

【内容】血圧測定、個別相談、みそ汁の塩分濃度測定

【持ち物】四十歳以上の方は健康手帳持参

乳児相談

【日時】2月13日(火)午後

1時30分から午後3時まで

【会場】公民館

【対象】一歳未満の方

健康料理

のっぺい汁

(四人分)

【材料】
大根……………3センチ
人参……………1/3本
里芋……………2ケ
ごぼう……………50グラム
焼豆腐……………1/2丁
鶏肉……………一〇〇グラム

さやいんげん…20グラム
だし汁……………4 1/2カップ
塩……………小さじ2/3
しょうゆ……………小さじ1
片栗粉……………大きじ1
しょうが汁……………少々

【作り方】

①里芋、人参は皮をむいて、小さめの乱切りにし、大根は三センチの厚めのたんざく切り。ごぼうは、さががきにして水に入れアクをぬ

く。

②焼き豆腐は、さいの目切り、鶏肉は二センチ角に切る。

さやいんげんは、斜め切りにする。

③鍋にだし汁を入れ、大根、人参、ごぼう、里芋、鶏肉

を入れ、柔らかく煮、焼豆腐といんげんを加えて、塩しょうゆで調味し、片栗粉の水ときで、とろみをつける。

椀に盛って、しょうが汁をおとす。

【塩分】1.5グラム

献血にご協力ください

【日時】平成2年2月1日(休)
10時から11時30分
12時30分から3時30分
【場所】町社会福祉センター

○献血に使用する採血針は一人ひとり新しい針に交換していますので、エイズやB型肝炎に感染する心配はありません。

○血液の「検査サービス」を行い、検査項目ごとに標準値と本人の数値を献血者にお知らせしますので、あなたの健康管理に役立ちます。

一歳六か月児健診

【内容】身体測定、保健、栄養指導
【持ち物】母子手帳

【日時】2月23日(金)午後

1時から1時30分まで受付

【会場】公民館

【対象】昭和63年6月1日

から同年8月31日までに生まれた方

【内容】内科・歯科健診
【持ち物】母子手帳持参

妊婦教室・F

【日時】①2月28日(水)②3月7日(水)③3月14日(水)午後1時30分から3時30分

【会場】公民館

※環境衛生課で申込受付。

お誕生

おめでとうございます

十一月届	男一	女二	計三
区名	出生	児	保護者
岩和田	堺	昌美	昇
上布施	石渡	悠乃	義浩
吉野	唯	民夫	
お悔み申し上げます			
十一月届	女三	計三	
区名	死亡	者	年齢
久保	岩瀬	すみ	81
新町	白井	初	88
六軒町	花澤	君子	49
◎発行責任者	千葉県御宿町		
◎編集	滝口栄蔵		
◎編集	総務課広報係		

