

おんじゆく

第362号

町勢特集号

平成5年12月

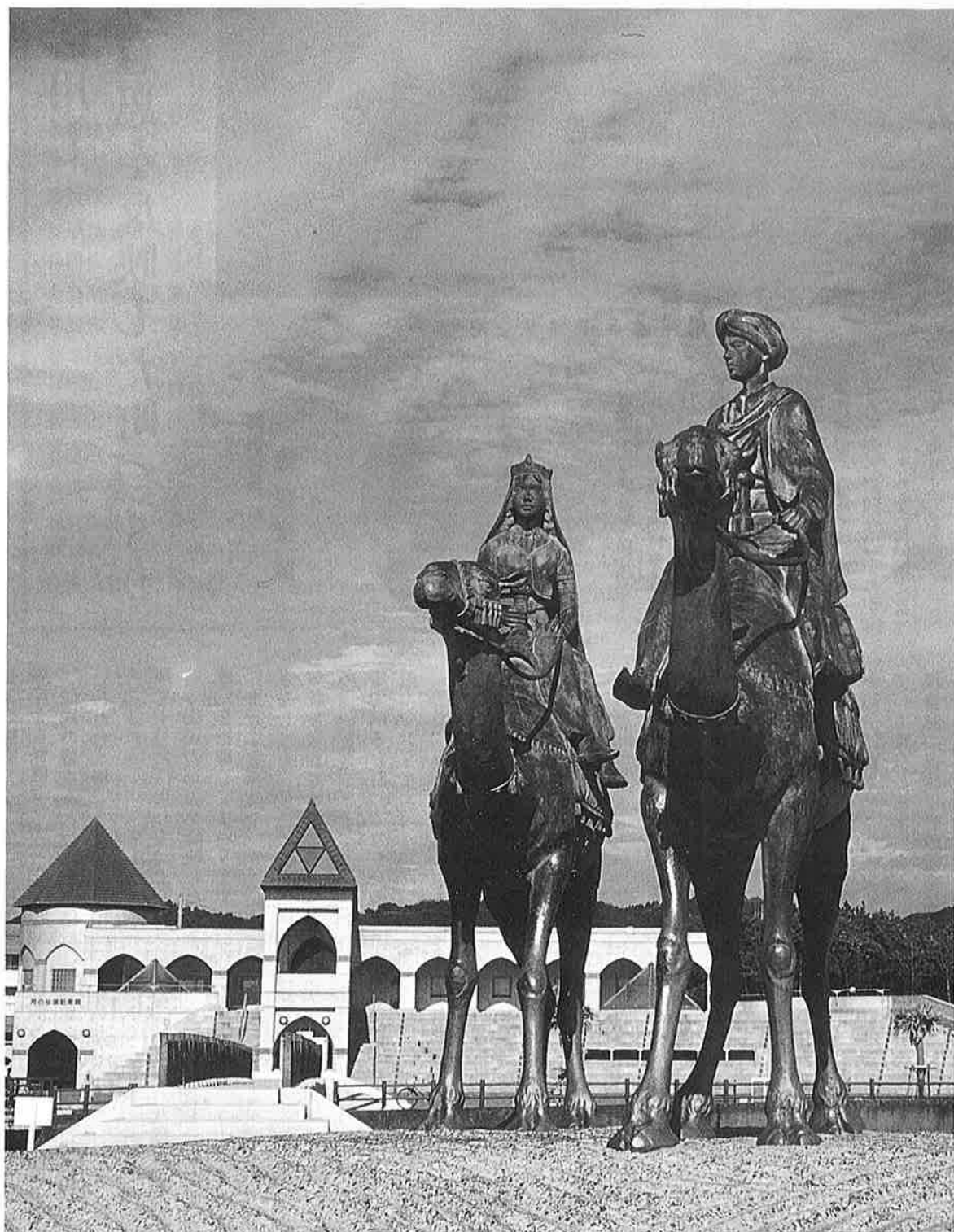

月の沙漠記念像

新庁舎を活用し 住民の意思を反映した町づくり

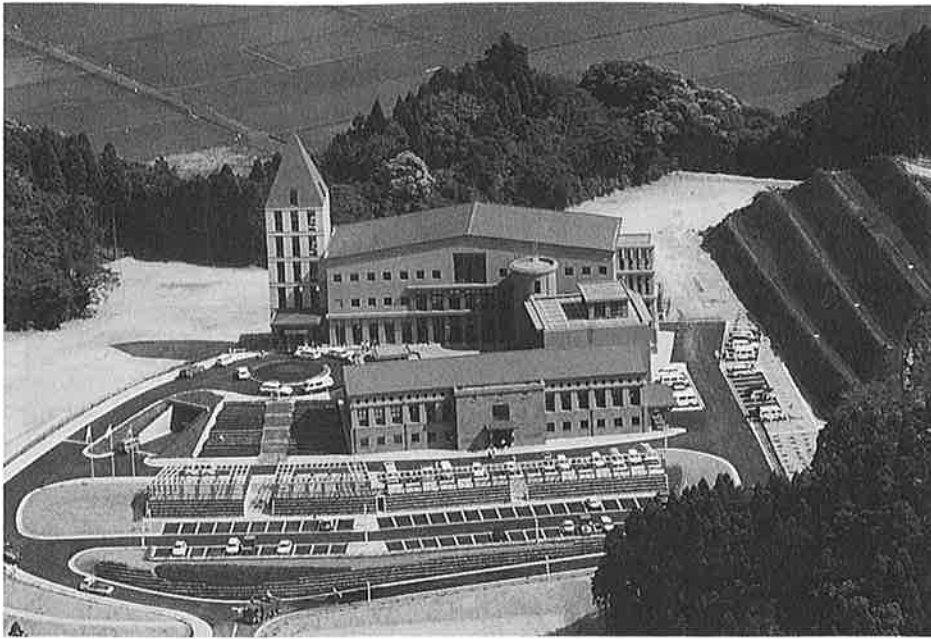

新役場庁舎と保健センター

御宿町長

滝口 栄蔵



皇太子ご成婚という明るいニュースで幕を開けた平成五年は、政治改革を焦点とした衆議院の解散・総選挙が行われ、連立政権が誕生。また、

混乱する国内経済に拍車をかけるかのように、冷害による農作物等の収穫減、さらにはコメの開放問題など、わが国にとって大きな転換期となった年でありました。

こうしたなか、わが町では

長年の懸案となっていた役場新庁舎と保健センターが完成。住民の皆さんと行政とが集い語り合う場、また、住民相互のふれあいの場としての機能を十分に活用して、より一層「住民の意思を反映した行政」を推進してまいります。

併設する保健センターにつきましても、住民の皆さんの健康を守る施設として、各種の検診、教室等を充実させ、健康で明るい町づくり」に取り組んでおります。

また、私が町長就任以来、町づくりの目標としております「自然と産業が調和したマリン・リゾート御宿」——自然を守り、農業・漁業といった基幹産業の振興を図り、活力ある町づくりに向かって、本年も、産業の振興、生活環境の整備など、多くの分野で計画どおり事業が進んでおります。

漁獲高の落ち込みが著しい水産業の振興策として、全国に先がけ実施した磯根漁場浮泥除去試験事業や継続実施している稚貝放流事業など、磯根資源の保護、育成対策に取り組んだほか、農林業の分野

でも農道舗装整備や林道山ノ田線開設に加え、上布施・新久井地区の土地改良事業にも着手いたします。

さらに、地域の特性を活かした「地域づくり推進事業」として国の採択を受けた町営プール建設（ウォーターパーク建設）事業も平成六年七月開設を目指し、工事を進めております。

また、本年四月に開設した広域消防御宿分署により、二十四時間体制の救急体制が整備されましたが、より安心できる消防・防災体制を確立するため、コミュニティ消防センターの建設にも着手し、年次計画で実施しているポンプ自動車購入と併わせ、消防施設整備の充実を図りました。

教育の分野では、施設整備に加え国際化に対応した外国語教育の重要性を認識し、「外国青年招致事業」により中学校に英語講師を配属し、町内の小、中学校で生きた英会話の授業を開始しました。

住民参加の行政が定着してきた環境、福祉の分野では、花いっぱい運動やリサイクル運動、福祉ボランティア活動

など、年々充実した事業が展開されており、住民の皆さんの温かいご理解と積極的な行動力に深く敬意を表するものです。

このほか、JR外房線複線化工事の着工や南房総広域水道事業の推進など、広域的な行政課題についても、構成市町村と十分な協議を重ね、地域の均衡ある発展にも取り組んでおります。

ふるさと御宿をさらに活力あふれる町にするために、行政の責任者として、町民の皆

様の声に耳を傾け、長期的な視野に立った行財政運営を心掛けてまいります。

この「町勢特集号」は、町の一年間の歩みをふりかえり、新たな町づくりの糧とすべく統計資料と共に編集し、皆さまにお届けするものです。

町の姿をご理解いただき、今後とも一層のご指導、ご協力を賜りますようお願い申し上げます。

----- はじめに -----

1993年の最後をかざる町勢特集号を発行します。
この特集号は、町政の1年間のあゆみと、新しい年の方針を統計資料とともに編集し、みなさまにお知らせするものです。

資料をよせられた関係機関の方々に厚くお礼申し上げます。

----- 目 次 -----

◇行政報告.....	2
◇平成5年町の動き.....	3
◇行政全般.....	4・5
◇福祉・国民健康保険.....	6
◇環境行政・保健.....	7
◇農業・水産業.....	8
◇観光・商工業.....	9
◇学校教育.....	10
◇公民館・資料館.....	11
◇水道事業・消防.....	12
◇建設.....	13
◇資料編.....	14
◇おなじゆく暮らしのダイジェスト.....	32
◇おなじゆくの唄.....	33
◇官公署・団体施設.....	34

平成5年 (1993年) 町の動き

三一日	二八日	二〇日	一六日	三日	〃	一日	三一日	二〇日	一四日	一〇日	一日	二八日	二〇日	一日	〃	九日	二〇日	一〇日	一六日	三日	一五日	二八日	二二日	三一日	
新庁舎、保健センターにて業務開始	新庁舎、保健センター落成式	新庁舎、保健センター外構工事完了	海開き	土曜閉庁実施		広域消防御宿分署業務開始	布施小学校プール完成	「御宿町史」発行	県知事選挙	第一回定例会議会 (一六日)	夷隅郡一周駅伝	海と山の子交流事業 (二二日)	海と山の子交流事業 (一七日)	衆議院議員選挙	磯根漁場浮泥除去試験事業実施	各区と役場間の定期町民バス運行開始	町営プール起工式	第三回定例会議会 (二一日)	敬老会	消防コミュニティセンター建設に着手	町民体育大会	文化祭	合同七つ子祝歩こう会	第四回定例会議会	渚の火祭り

行政全般

住民参加の

町づくり

国際化・情報化・高齢化の

進むなかで、二十一世紀に生き残れる町づくりをめざして、

町では、町政の方針を

一、公正で心のかよう町づく

り

二、産業を振興し活力ある町

づくり

三、教育・文化・スポーツの

町づくり

四、健康と福祉の充実した町

づくり

五、美しい環境の町づくり

と定め、各種施策に取り組ん

でいます。

施策の展開

にあたっては、

事業を担当す

る職員の行政

運営に対する

意識の高揚と

住民の皆さん

の行政への積

極的な参加が

不可欠となり

ます。

〃行政は住

民の最も身近

なサービス産

業である〃と

の考え方から、

慣行にこだわ

フラメンコショーで盛り上がった海開き



らず、進取の気概を持った職

員を育成するために、五年度

から職員を一流企業に派遣す

る「企業研修」制度をスター

トさせました。

また、住民のみなさんに行

政の中味をできるだけ知って

もらい、町づくりに積極的に

参加していただくために、広

報、広聴活動をより充実させ

ていきます。

公正で心の

かよう町づくり

今年三月に新しい役場庁舎

と保健センターが完成し、五

月から業務を開始しました。

行政サービスの拠点であると

同時に、住民と行政そして住

民相互の対話とふれあいの場

として、今後のなお一層の活

用が期待されます。

九月からは、各区と役場間

を定期町民バスが運行してい

ます。また、公民館で住民票

等交付、申請事務の受付を開

始するなど、今後も住民のみ

なさんの声を的確に受けとめ、

心のかよい合う町づくりを進

めます。

産業を振興し

活力ある町づくり

〃自然と産業が調和したマ

リンリゾート御宿〃――自然

を守り、農業、漁業といった

基幹産業の振興を図りながら

活力ある町づくりを進めると

いう大きな目標に向かって、

着々と事業を進めています。

農業の振興については、農

村環境整備事業の一環として、

六年度から上布施新久井地区

の土地改良事業に着手する計

画です。

漁業の振興については、ア

ワビ、サザエの漁獲量減少の

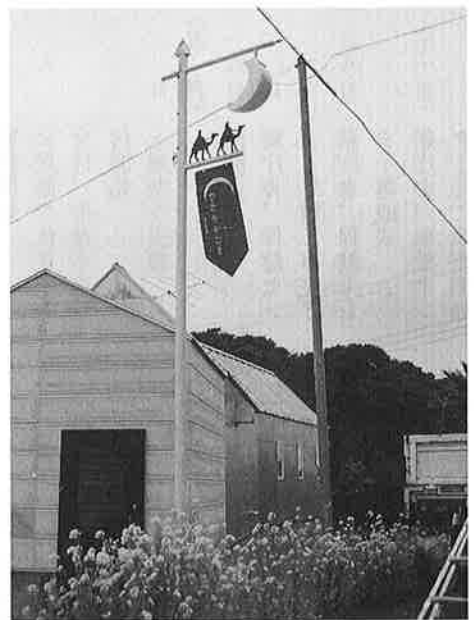

町内に250基設置された街路灯

スタートしました。

商業の振興については、個

性的で明るい商店街づくりを

促進するため、四、五年度と

二カ年計画で進めてきました

街路灯設置事業が完了しまし

た。

観光の振興については、五

年度から、観光振興実施計画

により、植栽による月の沙漠

記念公園の整備や町営プール

建設の着工など、特色ある環

境づくり・施設整備を進めて

いきます。

教育・文化

スポーツの町づくり

町づくりは「人づくり」と言われるように、教育行政は重要な施策です。教育施設の整備はもとより、国際化時代に即応した環境づくりにも取り組まなければなりません。五年度は、国際化社会に対応できる児童生徒を育成する

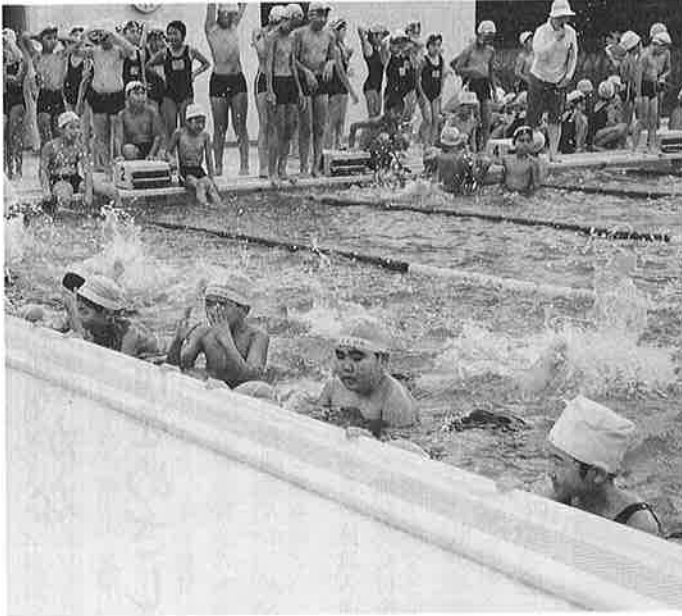

待望のプール完成（布施小学校）

ために、自治体国際文化協会を通じて、外国人講師マーカスさんを招致し、小・中学校で英語教育を担当してもらっています。

また、今年三月には町の歴史を綴った「御宿町史」が発刊されました。

さらには、自由時間の拡大や健康への関心などに伴う、スポーツ・レクリエーション需要に対応した施設整備にも取り組んでいます。

健康と福祉の

充実した町づくり

人口の高齢化が進むに伴い健康と福祉という生活に直結する施策がクローズアップされてきました。

いつまでも健康で生きがいのある暮らしを——そんな願いをこめて、きめ細かな保健福祉事業を展開しています。

保健センターが完成し、検診体制が充実し、乳ガン・子宮ガン検診、貧血検査が同時にできるようになり、検診受診者数が増加しました。

また、五年度より新規事業として、脳卒中等で在宅療養中の方を対象としたリハビリ教室を開始しました。

福祉については、四・五年度と県の指定を受けて実施している「高齢者の生きがいと健康づくり事業」や町社会福祉協議会との連携による各種の福祉事業に加え、国のゴールドプランや町内の六十五歳以上の方にご協力いただいたニーズ調査の結果に基づき、「御宿町老人保健福祉計画」を策



かきがら浄化施設を設置する商工会青年部の皆さん

定し、地域に密着した事業を具体化していきます。

美しい環境の

町づくり

住みよい町づくりには快適な環境が大切な要素です。海

そして砂浜・緑といった自然環境の保全はもちろんのこと、水質・ゴミなどの生活環境や街並、看板といった都市的環

境の整備にも配慮しなければなりません。

こうした総合的な環境が整備されてこそ、暮らしやすい訪れてみたくなるリゾート形成が可能となります。

五年度は、リゾートにふさわしい美化ステーションの看板設置や商工会青年部の皆さんによる河川へのかきがら浄化施設の設置などの環境整備を行いました。

福祉

健康で心豊かな

福祉をめざして

高齢化が急速に進むなかで、

平成二年度に老人福祉法等の改正があり、住民の最も身近な市町村を主体とした福祉の

推進を明記した、国の「ゴールドプラン（高齢者保健福祉

十カ年戦略」が作成され、これらに基づき、平成五年度よ

り地域の福祉サービスを一本

化するため、

①特別養護老人ホーム入所事務

②身体障害者の施設入所・更生医療・補装具交付決定事

務
などの権限が、県から市町村へ委譲されました。

また、平成四年十月に、町



グランドゴルフで健康づくり

内の六十五歳以上の全員の方にご協力いただいた、ニーズ調査の結果に基づき、

①保健と福祉の連携と協力
②施設福祉と在宅福祉の一体化

③給付を中心とした福祉から利用型の福祉への変革を中心として、平成十一年度を最終年度とした「御宿町老人保健福祉計画」を策定中

です。

ふれあい会食会や男の料理教室、さわやか配食、友愛訪問などの地域ぐるみ福祉ネットワーク事業でも、町単位の基本福祉圏や小学校区の小城福祉圏の特色を生かした活動に取り組んでいます。

さらに、平成三年に完成した地域福祉センターを活動の拠点として、カラオケ大会、囲碁・将棋大会、伝承事業など高齢者の生きがいづくり事業にも取り組んでおり、すでに浸透しはじめたグランドゴルフやパッチワーク教室においては県大会へ進出等の成果も始めています。

今後も健康で生きがいのある福祉の町づくりを積極的に推進いたします。

国民健康保険

自分の健康は

自分で守る

人生八十年時代を迎え、健康で長生きが出来るということが私たちの最大の願いとなっている今日です。

短期人間ドック

助成事業

そこで、御宿町国民健康保険では被保険者を対象に、人間ドック費用の一部を助成する事業を実施しております。

ドック利用による病気の早期発見・早期治療は本人や家族の幸せにつながるためだけでなく、国民健康保険の大切な財源の支出を減らすことができるという点で、皆さんに納めて頂く保険税の負担を軽くすることにもなるのです。

町で実施する集団検診の積極的受診とともに、ドック助成制度を多くの皆さんにもっとご利用頂きたいと考えます。

お医者さんの「はしこ」は

やめましょう

国民健康保険では医療費適

正化事業として、年三回医療費通知を実施しております。

この通知によってあなたや家族がどのくらいお医者さんにかかっているかを確認して頂くとともに、御宿町国民健康保険で負担している金額も知って頂きたいと思えます。

あなたの気まぐれから、あちこちのお医者さんにかかって、その度に薬をもらうということがあれば、それは病気を治すつもりが、かえって自分で自分の病気を悪化させることになるかもしれません。お医者さんも診療がやりづらいでしよう。

素人判断は危険です。お医者さんを信頼し正しく受診することがあなたのためになるばかりではなく、国民健康保険の医療費を適正に支出することにもつながるのです。

地球環境時代の モデル地区を目指して

「平成五年度事業」

今年「環境おんじゆく」を簡単にふりかえってみたく思います。環境施策については、ほぼ予定どおり実施されました。まずリゾートにふさわしいサインを用い、三百カ所あまりのゴミステーションの看板を美化ステーションとして新しく設置替えしました。そして百二十個のオリジナルフラワーポットの製作配置、火葬場建設事業に関する本体設計業務の発注（平成六年三月完了予定）、またボランティア団体、PTAや各子供会の皆さんによるリサイクル活動も活発に行われ、町より補助金が交付されました。「千葉県リサイクルの日」の古紙回収、そして年二回の粗大ゴミ収集なども行われました。

水質浄化については、商工会青年部の皆さんによる河川

へのかきがら浄化施設の設置。小型合併処理浄化槽の設置促進につきましては、十一月末現在です。二十基が設置され、年度内に八基の設置が予定されています。

また犬のフンによる環境汚染防止をはじめ、飼主のマナーの徹底を図るため飼主の皆さんに対して近く講習会が開催され、町独自の作成による「環境マナーブック」や犬のフン処理用具、衛生袋などが配布されます。

「平成六年度事業」

まず衛生施設の拡充整備として火葬場建設地の造成を行うとともに、本体施設は、人生終焉の場にふさわしく、緑に囲まれた静かな景観の中に建設。無煙・無臭の近代的火葬設備をそなえた施設づくりを検討しています。

また環境一般については、二十一世紀を迎えるにあたり、環境教育重視の観点に立ち、次代を担う子供たちに地域の特色を生かした環境読本の作成を考えています。

ゴミ問題については、地球環境の時代にあつて各方面でバイオテクノロジーによる生ごみの肥料化、飼料化が研究されていますが、その端緒を開いていきたいと思ひます。

また、資源リサイクルのより徹底を図るため、カン・ビンなどの自動分別機の導入も検討課題です。

また、夏期のきれいな海岸創造のため、飲食禁止ゾーンの設定について、さらに研究し、関係所管、海岸売店組合の皆さまと協議しながら、完全実施していきたいと思ひます。

水環境の改善については、小型合併処理浄化槽のより一層の設置促進を図るとともに、水ぎわ環境の整備として、国及び県の補助を得ながら裾無川周辺環境整備事業を徐々にすすめていきたいと思ひます。花いっぱい運動については、花と緑の街づくり推進会議を

中心に、各団体の協力をいたしながら、管理面の充実を図るとともに緑との関連を深め、木々の植生調査、町民の森の検討、松の保存、植樹運動など、関係所管とも手を組み、幅広い運動を展開していきたいと思ひます。

全体像としては、徐々に、日本のモデル地区としての環境おんじゆくへの創造を目標に諸施策をすすめていきたいと思ひます。町民の皆さんをはじめ、各関係の皆さんの切なるご協力をお願いします。

環境衛生課

保 健

保健センターを活用 リハビリ教室もスタート

健康の基本は「バランスよく食べる」「適度に体を動かす」「ゆっくりと休養する」という三つの柱から成り立っています。病気でないということがいコール健康であるとはいえません。三つの柱に「ストレス対策」「健康診断」を加えて、身体の健康だけでなく、心の健康にも留意しましょう。

町では、みなさんの健康づくりのお手伝いとして、保健センター等において、健康相談、健康教育、各種健康診断を実施しています。自己の健康状態を知るため、多くの方に参加していただきたいと思

います。

また、今年度より新規事業として、脳卒中等で在宅療養中の方を対象としたリハビリ教室を開始しました。初回は六人の方が参加され、好評をいただきました。

みなさんが健康で充実した毎日が送れるように幅広く活気ある保健事業を展開していきたいと考えています。

「自分の健康は自分で守る」という意識をしっかりと持って「人生八十年時代」をより元気に豊かに過ごしていきたいと思

水産業

岩和田漁港の沖合で

磯根漁場浮泥除去

スタート

アワビ・サザエの漁獲量の減少、他の水産物の価格の不安定など、水産業をとりまく状況は厳しいものがあります。この難局を打開していく方策として、千葉県の漁業の目標である「つくり・育てる漁業」を一層推進します。町として魚貝類が成長しやすい、きれいな磯根の復活をと、平成五年度から県の補助金を受け、「磯根漁場浮泥除去調査事業」を三カ年計画でスタートさせました。アワビ・サザエ

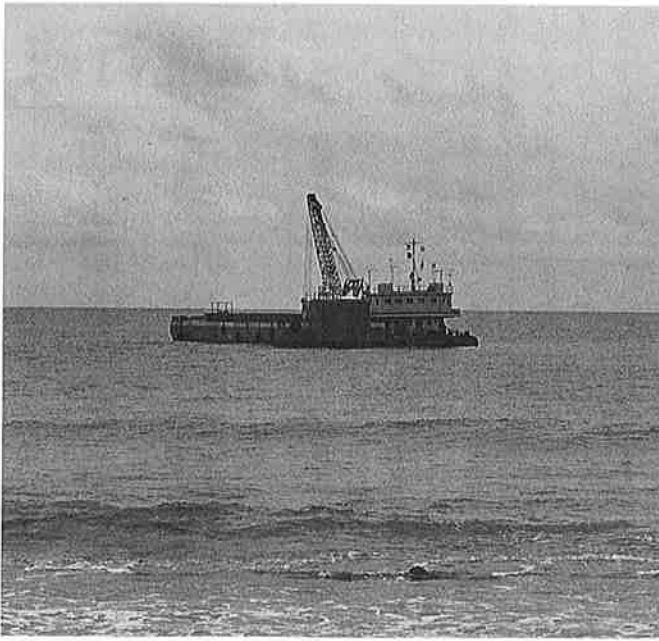

“海の大掃除”をする浮泥除去作業船

の漁獲量の減少の大きな原因となっていると思われる浮泥を除去し、漁獲量を増やすため、次の事業を推進します。

○好環境の磯根漁場への、スキューバ潜水による稚貝の放流

○アワビ稚貝の中間育成

○漁礁の整備

○水中テレビ追跡調査（漁礁・稚貝の生育状況等）など管理型漁業へ発展させるべく事業を展開していきます。

また県においても、栽培漁業育成体制を強化させる公益法人として、平成六年度をめぐりに「県漁業振興公社」（仮称）の設立を計画しています。アワビ・サザエなどの貝類の中間育成を一本化させ、栽培漁業を積極的に推進する方針です。

また、側面から、漁協合併の推進、漁港の浚渫、油タンク等、漁業の施設関係の整備にも取り組んでいます。

農業

「遊休農地」を有効利用

戦後最悪の作況

（全国平均七五）

水稲作、転作とを適切に組み合わせた生産性の高い水田営農の確立を重点として、地域の実情に応じ生産者と生産者団体が一体となり、地域の環境づくりのための取組みとして、本年度より水田営農活性化対策がスタートしました。転作については二ヘクターの割当の緩和となりその分水稲の作付が増加しました。

なお、転作については農家の方々の協力により百パーセント以上の達成率となりました。また、昨年度より結成された花き生産組合は組合員の増加（四名）、面積の増加（三ヘクター）、キク・コスモス等品種の増加等により、減反農地を含む遊休農地の有効利用を進め市場出荷も増加しています。今年の稲作の作況につきま

しては、夏の出穂期以降の気温の低下と日照不足のため、戦後最悪の作況となり、千葉県では指数八八（著しい不良）全国では七五（同）となりました。米の出荷につきましては、その影響により八二・〇・五俵（他用途利用米含）の限度数量に対し、五六七四俵（同）と、六十九パーセントの出荷となりました。なお、このような全国的な状況のため、来年度からの生産調整面積が大幅に緩和される見込みです。

今年、六年に一度回ってくる夷隅農林業まつりが御宿町（御宿小学校校庭）で開催されました。あいにくの雨天にもかかわらず、町民多数の方々の参加により盛況のうちを終了いたしました。

農村環境整備事業の一環として、来年度、上布施新久井地区の土地改良事業（約八ヘクター）を計画しています。七本地区の林道山ノ田線の開設事業は、今年度の完成をめざし、四百メートルの開設工事が進められています。

光 通年型の

「海の保養地」を

めざして

景気の後退や記録的な冷夏により、夏期シーズンの海水浴客数は、前年と比べ二十一パーセント減少し、五十六万人にとどまりました。夏期観光客が年間観光客数の約八割を占めます当町にとって深刻な問題となりました。近年、首都圏近郊に大規模なテーマ

パークが相ついで建設されたことや、余暇利用の多様化により、ただ海水浴だけでは観光客のニーズにこたえられない状況になっています。

町では、最大の観光資源であるニキロの白い砂浜と青い海を生かしながら、平成五年度より、観光振興実施計画に



植栽により整備された月の沙漠記念公園

よる特色ある環境づくり、施設整備を進めています。

植栽による月の沙漠記念公園の整備、親水機能とレジャー性を盛り込んだ町営プールの再整備、中央海岸入口や、公衆トイレ、駐車を、リゾートにふさわしい施設として整備する計画です。

また、四季おりおり、町民手づくりのイベントを開催し、通年型の「海の保養地づくり」を推進します。

商工業

個性的な商店街に 街路灯二百五十基が

完成

最近の千葉県内の経済情勢は、「鉱工業指数」において、生産・出荷の低下、在庫の減少傾向にあり在庫調整が続いています。

個人消費においては、新規自動車登録台数、大型小売店売上高の減少傾向が見られる中で、新設住宅着工戸数は、分譲住宅を中心に回復傾向にあります。

文化情報発信基地として

月の沙漠記念館

平成二年度に「ふるさと創生事業」として建設した月の沙漠記念館は、開館以來好評を博し、約三カ年で入館者十四万人を達成しました。

特に記録的な冷夏であった夏期シーズンの入館者は、海水浴客とは逆に二六・一

パーセントの増加となりました。

魅力ある美術館としてさらに展示内容を充実させ、御宿の文化情報発信基地として、イベント広場も効果的に活用しながら運営をしています。

町では、商店街の美観の向上・環境整備・個性化を積極的に進め、町及び県の補助で街路灯組合により二百五十基の街路灯が平成四・五年度で完成しました。

また、労働力需給は緩和してきていますが、依然として調整過程にあり、景気は低迷しており、回復に向けた動きには足踏みがみられます。

こうした経済情勢の中で、大規模店舗法の改正や、消費者ニーズの多様化により、中小工業者を取り巻く環境は楽観視できない状況にあります。

「Costa de la Luna (月の海岸)」の商標を活用し、御宿のイメージを保護しながら地場産業への浸透や、新しい商品開発の促進を行っていきます。

教育

心豊かな、個性的で 創造性に富んだ 児童生徒を育てる教育



生徒たちに囲まれるマークス先生

御宿町教育委員会は、再発足してから三年目を迎え、教育委員会活動の活性化をはかり、児童生徒の健全育成に努めています。

学校教育では、心豊かな情感を持った、個性的で創造性豊かなたくましい人間を育て

る学校教育を推進し、高齢者が生きがいを持ち、楽しい毎日過ごせるような生涯教育と、社会教育の推進をはかります。

特に充実した学校教育の実現のために、教職員の資質の向上をめざした研修の推進、

健康でたくましい体力づくりの増進、生きがいのある生活と、心のかよいあう文化の香る地域づくりの推進等を重点目標としています。

昨年九月から実施されました毎月第二週の五日制は、ことのほかに定着し、案じられたような問題点も健全な方向に進み、本年は更に月二回の五日制の実施が可能かどうか検討がなされています。

また、ふれ合い給食、社会福祉協議会との共催による、お年寄りの方と子どもたちとの交流の場として、高齢者ふれ合い教室で竹とんぼ作り、凧作りなどを実施しました。又昨年に引き続き、町農林水産課の事業として、田植え・刈入れ・餅つきなどの体験学習も実施してまいりました。

本年は中学校で、新教育課程への移行が行われ、これに伴う施設整備の改善をはかっています。

又、国際化社会に対応できる児童生徒の育成のために、かねてから、町内小中学校に、外人英語教師レズリー氏が週一回県教育委員会から派遣されていますが、更に、本年

七月から町単独事業として、自治体国際文化協会を通じて、外国青年、マークス・コルヒート・ストークスさんを招請し、御宿中学校に勤務して、町内小学校の英語教育も担当してもらっています。町内で見かけましたら暖かく接してあげてください。

国際理解教育 の推進

御宿中学校

本校では、今年度より新教育課程の完全実施にともない、生涯学習の基礎づくりの視点から、基礎学力の向上を図りながら、思考力、判断力、表現力を重視した学習指導を推進しています。

また、御宿町の国際理解教育の施策の一環として、今年七月より、アメリカ人の英語指導助手が本校に着任し、授業だけでなく、日常生活でのふれあいを通して、英会話力の向上や、異文化に対する理解が深まるなど、生徒にとって貴重な体験となっています。

心豊かな 児童の育成を めざして

御宿小学校

本校では、新しい時代を担う健康で、心豊かな児童の育成を目標に教育活動に努力しています。平成五年度より福祉教育推進校として県より指定を受け取り組んでいます。

本校の福祉教育は、地域や社会をみつめ、みんなの幸せを願い、助け合う心や思いやる心を持って行動できる児童を育成することをねらいとして、①ふれあい ②奉仕 ③情操 の三つの柱をたてて取り組んでいます。

特に本年度は、ふれあいを通して思いやりの心を育てるために、特別養護老人ホーム「外房」を全学年が訪問することになっています。

九月には三年生、十月には四年生、十一月には六年生、十二月には一年生が訪問しました。子ども達は、手作りのプレゼントを渡し、歌ったり、踊ったりしながらなごやかなひとときを過ごしました。又、

手作りの昔の遊び道具や紙芝居を持ち、共に遊ぶ中からお年寄りのすばらしさを学んできた児童もいます。今後も他学年が訪問しますが、このふれあいで子供達の豊かな心が育ってくれることを願っています。

心豊かな

子どもづくりを

——岩和田小学校

岩和田小学校では、新しい時代を担う、健康で知性と徳性を備えた人間性豊かな児童の育成と、生涯学習の基礎づくりをめざして、学校教育の推進に努めています。

本年度は、心豊かで、いきいきとした子どもを育成するための研修（二年次）の一層の充実を図っています。

また、体育館屋外放送設備、携帯用ポータブル等の機器や池修理など教育環境の整備・充実に努め、児童が生き生きと意欲的に生活できるような学校づくりをめざしています。

環境整備

待望のプール完成

——布施小学校

布施小学校では、待望のプールの完成により、正課体育の充実が図られました。

開かれた学校として、体育

公民館

生涯学習の

基盤として

公民館では、生涯学習時代を迎えて、公民館活動も多様化の方向の中で、多くの人々に支えられ、地域の中核的施設として役割を果たしてまいりました。

今後、生涯学習と公民館活動は文字どおり一体であるという考えのもと、みんなが学べる楽しい学習を目指し、気軽に肩ひじ張らずに公民館に行けば「みんなに会える」、「世間話も出来る」という気持ち、考え方で利用して頂き、多くの人を集め生涯学習

館・プールの開放（地域）、学校行事や家庭教育学級では、地域の環境や人材活用を取り入れた体験学習の場を計画し豊かな人間形成を養うために努力しています。

図書室の改修工事・遊具の増設等の整備により、明るく楽しい環境の中で、教育目標の達成をめざしています。

の基盤づくりにつとめてまいります。

現在では、週休二日制の普及により、余暇の増加や、社会状況の変化と共に、町民のみなさんの学習意欲は高まり、内容も高度なものが求められてくるものと予測されます。

公民館は、生涯学習の拠点として、学習の援助や各種の相談に応じられる体制づくりと、既設の教室等の充実化を図らなければなりません。また、人と人とのふれあいある公民館活動も展開しなければ

なりません。

平成五年度は、次のような目標を掲げています。

- 自然とのふれあい、生活に役立つ知識・技術の習得、ふれあいのある仲間づくり
- スポーツレクリエーション活動を促進し、住民の体力向上につとめる。
- 住民が気軽に利用し、ふれ

あいを深めるために、施設整備改善につとめる。

以下のことから、今後更に生涯学習を推進していくために、各種事業の展開方法についても模索しながら、新しい創造に意欲を燃やし、夢をもって仕事に取り組んでまいります。

来年度も五倫文庫を活用した

企画展示をいたします

歴史民俗資料館

歴史民俗資料館では、昨年五倫文庫百周年記念事業の一環として、世界の教科書展を各国の教科別に企画展示を実施しました。今年も音楽科（七月一日～八月二十日）と図工科（九月一日～十月三十日）の展示会を終了いたしました。町外からも、たくさん

の来客があり好評でした。

五倫文庫には、総蔵書数万二千冊、国別では世界七十カ国の教科書が保管展示されていますので、平成六年度は形を変えて、

- 1、日本教科書全般（江戸時代より平成まで）
- 2、日本の植民地などで使われた教科書（満州、朝鮮、台湾、南洋委任統治地など）
- 3、世界各国の教科書の詳解（国別）
- 4、外国に於ける日本人小學校の活躍

等を企画展示してゆきます。

平成五年度には待望の御宿町史も完成しました。

これを機会に御宿町の歴史などを勉強しにいらっしやいませんか。

来館をお待ちしています。

消 防

住民生活の

安全守る消防団

本町の消防団は、一本部、八分団、二百四十五名の消防団員で構成され、住民生活の安全を守るため、月二回の試運転や各種訓練、海岸警備、歳末夜警、花火大会警備など

日夜尽力しています。残念なことに、平成五年は、十一月末で六件の火災が発生していますが、消防団や広域消防御宿分署による消火活動により、被害を最小限に



4月に業務を開始した広域消防御宿分署

止めています。平成五年度より夷隅郡市広域消防御宿分署が整備されましたが、地域防災の要として消防団に対する期待は大きく、今後も、消防施設の整備充実を計画的に進めていきます。

消火栓

平成五年十一月現在の消火栓の設置場所は資料編P27に掲載してあります。日頃から、自宅近くの消火栓の場所を知っておくことも大切です。

指定工事店は十七店

町では、本管から各家庭の蛇口までの水道給水工事を担当する「指定工事店」を次の十七店にお願いしています。この指定工事店は、水道工事に必要な給水装置技術者試験に合格した技術者を有しています。

配水管の延長が

九十三km

水道事業

平成四年八月に全町給水体制が整い、平成四年度決算では、配水管の総延長が九十三kmとのびました。これは、御宿から錦糸町付近までの道程と同じで、配水管の整備を毎年計画的に行っています。

平成四年度の経営状況は黒字となりましたが、一般会計の補助三千五百万円、県補助二千二百九十五万六千円があり、はじめて千九百五十五万四千円の利益を出す事ができました。

又、浄水機器についても、自動化等の改良を行い、安定給水の確保に努めています。今夏は、冷夏、長雨で水需要も少なく、前年度比十五%の減少となりました。一日最大給水量も五百二十九m³の減。このため、今年度は使用料収入の減少が心配されます。

給水戸数も、平成五年九月末現在で二千六百八十七戸で、ほぼ、町の世帯数と同じとなりましたが、これは、事業所、別荘等も含まれておりますので、今後も、未加入世帯への加入促進を図り、普及率の向上を図っていききたいと思います。

【御宿町指定水道工事店】

(有)岩瀬建設	68	4	5	4	1
(有)加方設備工業	68	2	2	1	1
(株)中村金物店	68	3	3	2	1
(有)大地電気商会	68	2	6	6	7
(有)アキバ	68	2	1	5	7
(有)藤江商店	68	2	9	2	8
米本電気工事店	68	3	4	1	2
(有)よしの住設	68	4	3	0	1
(有)桜井電気商会	68	3	5	7	5
岡田屋	68	2	7	5	4
吉野電設	68	5	0	3	6
石井設備	68	2	4	3	8
(有)神定電機商会	68	4	7	8	7
渡辺商店	68	2	9	5	3
滝口設備	68	5	6	9	7
(有)小川プロパン	68	2	3	3	3
(株)小山建築工務	68	2	6	2	7

(平成五年十二月一日現在)

建設

着々と進む

社会資本の整備

快適で住みよい町づくりの一環として、毎年計画的に進めている生活の基盤である道路を柱とした公共土木施設の整備も、本年度は町の財源のみで実施する、生活に密着した道路整備から、国・県の助成を受けながら実施している天の守から大原町小池に通ず

るリゾート関連幹線道路計画や、役場新庁舎の進入路となります西琳寺線(〇一〇五号線)の整備計画など、用地買収を必要とするものまで幅広く実施しており、工事の進捗率は十一月末現在で概ね八十五パーセントの完了となっております。

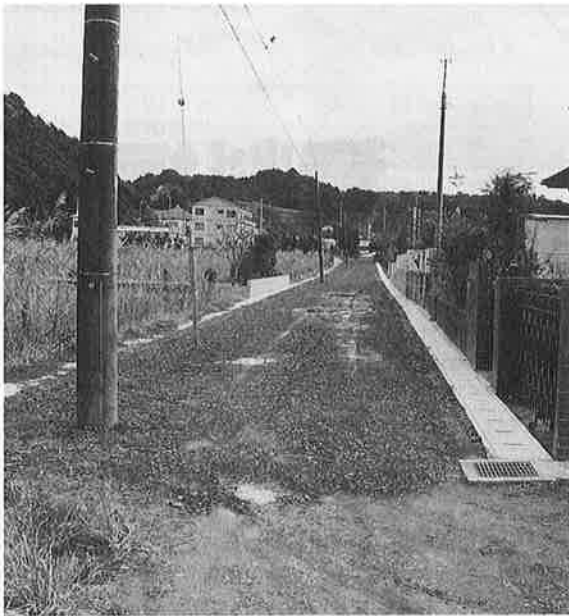

拡幅改良された久保矢田地先の道路

工事の種類毎に概要を記述して見ますと、町の一般財源のみで実施する工事、いわゆる町単独工事で四十八路線、前年比二十パーセントの増、この内訳は次のとおりです。

一、道路排水整備工事では、前年度から継続的に実施しております浜海岸通りを始め十八路線ですが、下水道施設が無いため雨水はもとより生活雑排水の処理機能としての要望も強く、今後の課題と言えるでしょう。

二、道路維持修繕工事では、主に舗装の劣化に伴う打替え工事が主なもので、新町朝市通りから岩和田漁港に至る路線の他十二路線を実施

三、道路改良及びその他工事は、未改良や未舗装道を拡幅改良したり新たに舗装する工事で、久保矢田地先の改良工事他十三路線、また岩和田船谷地先の急傾斜危険箇所工事や家政高校裏の排水路工事も実施。

以上が町単独工事の概要ですが、今後も各区役員と十分協議しつつ、重要な路線から順次整備してまいります。



舗装修繕・排水整備された上布施小幡の道路

道路の用地買収に全力傾注

国・県の助成を受けて実施する事業(補助事業)は、町の一・二級幹線道の内、特に整備する必要があると国や県が認めたものについて実施されるもので、現在二路線が対象となっています。

一つは平成二年度から継続的に実施しています天の守から大原町小池に至る〇一〇九号線の道路改良事業(延長一三八〇メートル幅十一メートル)で、これは現在用地買収中ですが概ね六十五パーセントの御協力を頂いており、今後も鋭意努力し早期完成に努めます。

いま一つの路線は新庁舎の進入路となる〇一〇五号線(西琳寺線)の道路新設改良事業ですが、本年五月より行政の中核であります役場新庁舎が須賀地先に移転し業務が開始されたことから、道路交通の円滑化を期するため、進入路の整備が急務となり、本年より五カ年計画で実施してまいります。なお本年は計画初年度でもあり県警との交差点協議も完了したことから、これを基に用地交渉を進めてまいりますと思っておりますので、地権者各位の更なる御理解、御協力をお願い致します。

数字でみる

おんじゅくのすがた

資料編

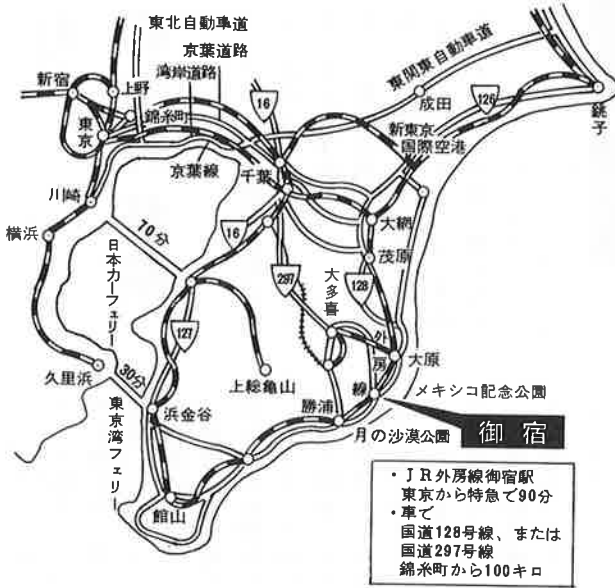

○沿革……明治22年町村制の施行により、御宿郷の須賀村、浜村、高山田村、久保村の4部落がまとまり、御宿村ができた。

その後、大正3年御宿町と改称。昭和30年町村合併で布施村の一部と浪花村岩和田地区を合併して現在の御宿町となった。

○位置……御宿町は千葉県の東南部、房総半島中央部東端に位置し、首都東京から75kmの南東方向。
 東経140度21分23秒。北緯35度11分2秒の地点にある。

○面積……25.05 km²

● 年別気温・降雨量

年	平均	最高	最低	降雨量
30	16.6℃	34.1℃	-4.4℃	2220.3mm
40	14.9	31.6	-4.8	1639.5
50	15.0	31.2	-2.4	1969.0
60	15.3	31.3	-3.2	1799.0
平成4年	15.7	32.7	-0.9	1945.0

● 平成4年の平均気温

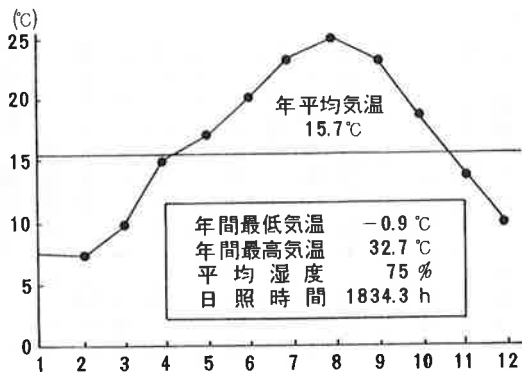

● 平成4年の月別気温・降雨量

区分	月	1	2	3	4	5	6	7	8	9	10	11	12
平均気温		7.5	7.3	10.0	15.3	16.8	19.4	22.9	25.1	22.3	17.3	14.1	9.9℃
最高		17.5	17.7	19.2	24.9	23.0	25.3	29.3	30.9	32.7	26.8	22.7	20.5℃
最低		0.0	-0.9	1.1	5.5	8.3	12.3	17.9	18.4	13.2	9.3	3.7	1.1℃
降雨量		68.5	45.0	278.0	179.5	253.0	282.5	105.5	32.0	87.5	360.0	189.0	64.5mm

● 行政区別世帯数と人口

(5. 10. 1)

区 分	世帯数	人 口		
		男	女	計
須 賀	335	452	473	925
浜	266	398	445	843
高 山 田	89	151	158	309
久 保	425	564	668	1,232
新 町	468	626	696	1,322
六 軒 町	235	336	351	687
岩 和 田	453	724	778	1,502
実谷・七本	133	249	255	504
上 布 施	212	371	368	739
御 宿 台	181	151	190	341
合 計	2,797	4,022	4,382	8,404

(単位：人)

● 5歳階級別人口 (平成2年国勢調査)

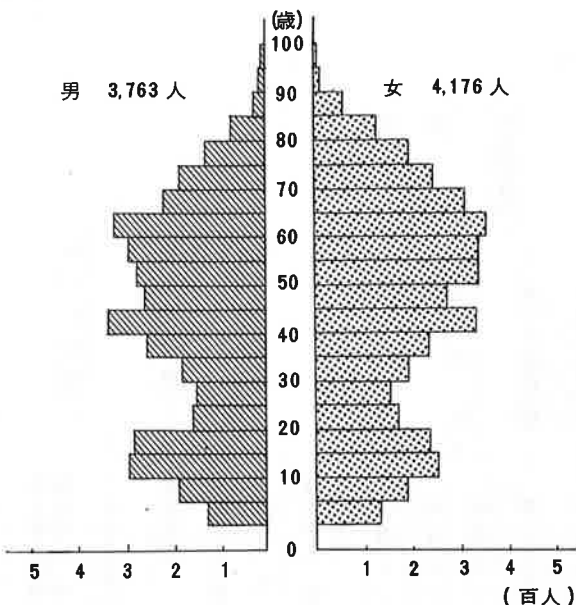

● 人口の動き (国勢調査)

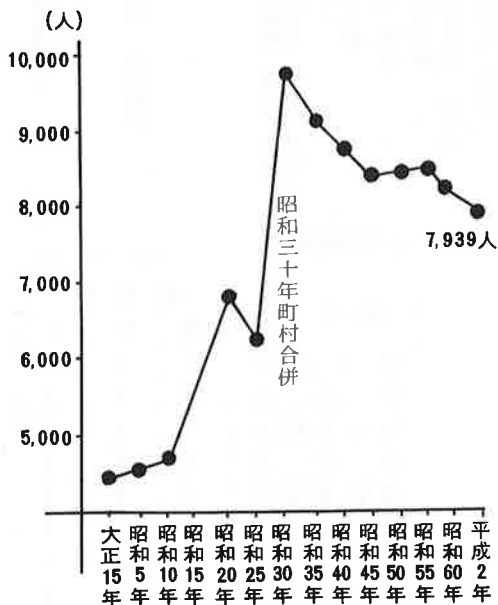

● 人口の推移 (国勢調査)

年 次	世帯数	人 口			1世帯平均人員	人口密度 人/km ²
		総 数	男	女		
大正15	982	4,408	2,122	2,286	4.5	448
昭和5	1,022	4,611	2,153	2,458	4.5	468
10	1,016	4,798	2,197	2,601	4.7	487
20	1,196	6,829	3,197	3,632	5.7	693
25	1,307	6,195	2,816	3,379	4.7	629
30	2,022	9,753	4,519	5,234	4.8	389
35	2,047	9,273	4,313	4,960	4.5	370
40	2,068	8,815	4,053	4,762	4.3	352
45	2,136	8,475	3,853	4,617	4.0	338
50	2,263	8,484	3,960	4,524	3.7	339
55	2,432	8,486	4,027	4,459	3.4	339
60	2,452	8,267	3,948	4,319	3.4	330
平成2	2,469	7,939	3,763	4,176	3.2	317

● 人口動態

年 度	自 然 動 態						社 会 動 態		
	出生	死亡	自然増減 出生・死亡	死産	婚姻	離婚	転入	転出	社会増減
昭和30	184	74	110	19	68	9	484	784	△300
40	132	91	41	19	254	9	221	353	△132
50	114	94	20	9	208	13	322	379	△57
60	60	81	△21	4	45	8	319	351	△32
平成4	47	82	△35	2	47	7	355	285	70

自然人口

● 行政組織の状況

行政・議会

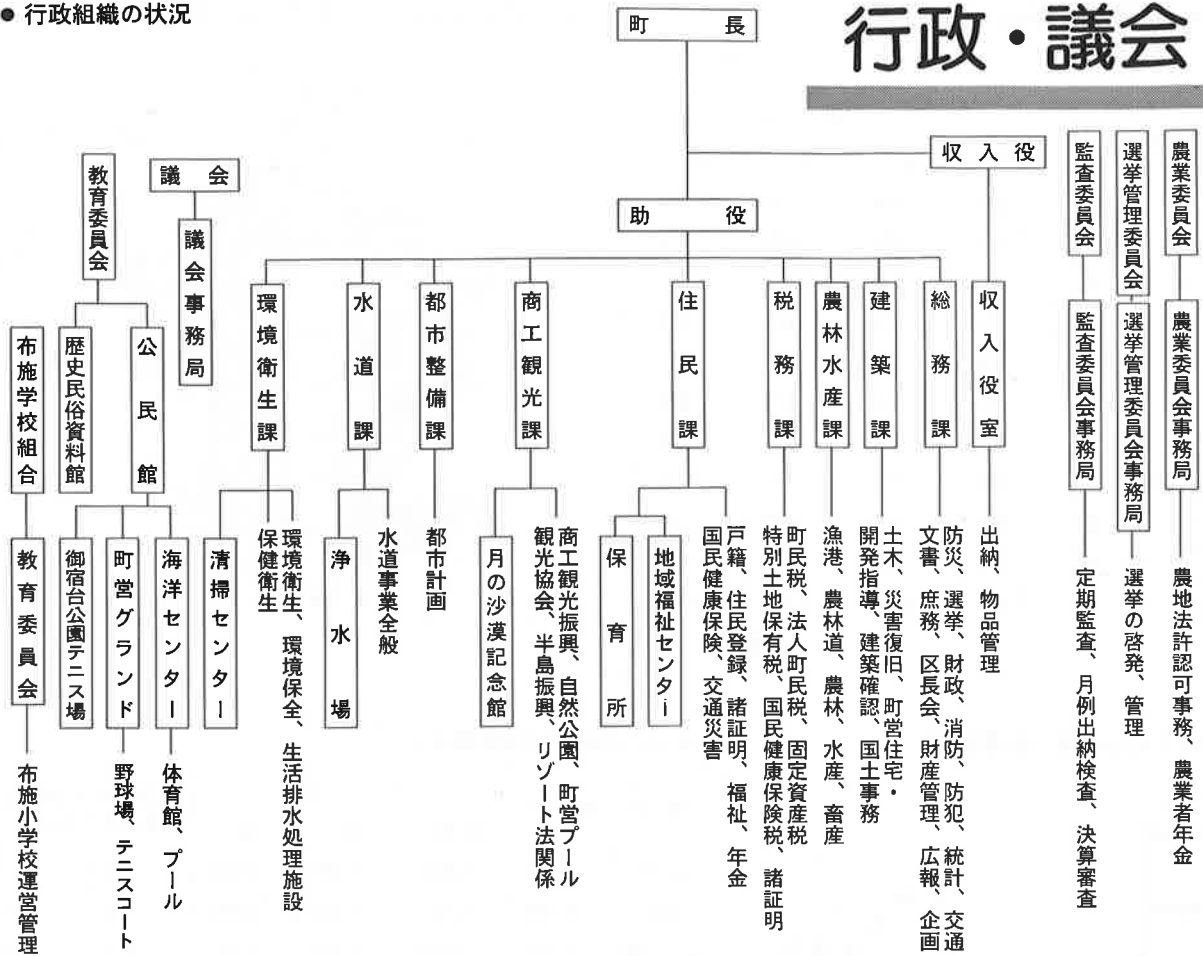

● 議 会

- ・議員定数 16人 (法定数22人)
- ・常任委員会
 - 総務常任委員会 (6)
 - 産業建設常任委員会 (5)
 - 教育民生常任委員会 (5) () 内委員数

● 議会の開催状況

区分 年次	定例会				臨時会				請願 件数
	回数	会期	町長提出 議案	議員提出 議案	回数	会期	町長提出 議案	議員提出 議案	
62	4	14	35	12	4	4	9	7	6
63	4	10	49	6	2	2	4	0	4
元	4	11	42	2	6	6	9	3	4
2	4	10	45	5	5	5	13	0	8
3	4	10	56	3	5	5	8	0	6
4	4	11	53	6	1	1	2	0	1

● 課別職員数

(5. 4. 1)

課室名	職員数		
	総数	男	女
収入役室	2	1	1
総務課	14	8	6
都市整備課	2	2	0
建設課	6	6	0
農林水産課	3	3	0
住民課	12	6	6
税務課	8	6	2
商工観光課	4	4	0
水道課	6	6	0
環境衛生課	13	11	2
農業委員会	1	1	0
議会事務局	2	1	1
教育委員会	3	1	2
公民館	5	4	1
歴史民俗資料館	1	0	1
保育所	16	0	16
調理場	7	0	7
合計	105	60	45
社会福祉協議会	4	3	1

● 歴代議長（町村合併後）

氏名	就任年月日	退任年月日
吉野 要	昭和 30. 3. 31	昭和 32. 9. 30
浅野 航海	〃 32.10. 1	〃 34. 9. 30
新井 清治	〃 34.10. 1	〃 40. 9. 30
関 龍雄	〃 40.10. 1	〃 44. 9. 30
中村 喜一	〃 44.10.11	〃 48.10.31
江沢 富士松	〃 48.12. 4	〃 50. 9. 30
岩崎 栄一郎	〃 50.10. 1	〃 54. 9. 30
石田 行雄	〃 54.10. 1	〃 56. 9. 30
井上 泰爾	〃 56.10. 1	〃 58. 9. 30
井上 浩一	〃 58.10. 1	〃 60. 3. 12
白鳥 時雄	〃 60. 4. 16	〃 62. 9. 30
関野 正治	〃 62.10. 1	平成 元. 9. 21
佐藤 高二	平成 元. 9. 21	〃 3. 9. 30
君塚 秀雄	〃 3.10. 1	〃 5. 9. 21
岡村 甲純	〃 5. 9. 21	在任中

● 歴代町長

歴代	氏名	就任年月日	退任年月日
(町長職務執行者)	大地 重直	昭和 30. 3. 31	昭和 30. 5. 15
1	井上文吉	〃 30. 5. 16	〃 42. 5. 14
2	岩井敏夫	〃 42. 5. 15	〃 54. 5. 14
3	高梨秀治	〃 54. 5. 15	〃 62. 5. 14
4	滝口栄蔵	〃 62. 5. 15	在任中

● 歴代助役

歴代	氏名	就任年月日	退任年月日
1	相原 誠三郎	昭和 30.10.18	昭和 38.10.17
2	岩井 敏夫	〃 39. 1. 10	〃 42. 4. 17
3	佐藤 清司	〃 42.12.20	〃 45.10.31
4	浅野 興典	〃 47. 4. 1	〃 54. 5. 14
5	池田 覚道	〃 55. 3. 1	〃 62. 5. 14
6	大谷 良司	〃 62. 6. 15	在任中

● 投票区別有権者数 (5年9月現在)

区分	地区	計	男	女
第1投票区	久保・新町・六軒町	2,575	1,171	1,404
第2投票区	須賀・浜・高山田・御宿台	2,004	940	1,064
第3投票区	岩和田	1,236	584	652
第4投票区	上布施	576	275	301
第5投票区	実谷・七本	408	198	210
総数		6,799	3,168	3,631

● 歴代収入役

歴代	氏名	就任年月日	退任年月日
1	相原 誠三郎	昭和 29. 2. 13	昭和 30.10.17
2	佐藤 清司	〃 30.10.18	〃 42.12.19
3	浅野 興典	〃 42.12.20	〃 47. 3. 31
4	和田 正美	〃 47. 4. 1	〃 54. 5. 14
5	岩瀬 剛	〃 54. 7. 1	〃 62. 5. 14
6	吉田 庸二	〃 62. 6. 15	在任中

● 最近の選挙における投票状況

選挙名	施行年月日	当日有権者数			投票者数			投票率(%)		
		総数	男	女	総数	男	女	総数	男	女
参議院議員選挙	H 元. 7. 23	6,382	2,982	3,400	3,839	1,810	2,029	60.15	60.70	59.68
衆議院議員 〃	H 2. 2. 18	6,397	2,994	3,403	5,360	2,460	2,900	83.79	82.16	85.22
参議員議員 〃	H 4. 8. 29	6,675	3,103	3,572	3,148	1,497	1,651	47.16	48.24	46.22
県知事 〃	H 5. 3. 14	6,683	3,113	3,570	3,249	1,500	1,749	48.62	48.19	48.99
衆議院議員 〃	H 5. 7. 18	6,757	3,150	3,607	4,739	2,189	2,550	70.13	69.49	70.70

※平成3年(4月)県議会議員選挙、(4月)町長選挙、(9月)町議会議員選挙は無投票

財 政

● 平成4年度一般会計歳入決算

歳 入

(単位：千円)

科目	年度		比 較		
	平成4年度 決算額①	平成3年度 決算額②	①-②	③	③/②
1. 町 税	1,122,951	1,079,109	43,842		4.1%
2. 地方譲与税	61,827	59,294	2,533		4.3
3. 利子割交付金	15,941	22,118	△6,177		△27.9
4. ゴルフ場 交 付 金	25,740	23,781	1,959		8.2
5. 自動車交付金	37,282	43,528	△6,246		△14.3
6. 地方交付税	942,084	841,958	100,126		11.9
内 普 通	848,893	755,891	93,002		12.3
訳 特 別	93,191	86,067	7,124		8.3
7. 交通安全特別 対策交付金	2,085	2,269	△184		△8.1
8. 分担金負担金	37,360	41,176	△3,816		△9.3
9. 使 用 料	22,099	23,529	△1,430		△6.1
10. 手 数 料	16,107	17,175	△1,068		△6.2
11. 国庫支出金	140,937	160,239	△19,302		△12.0
12. 県 支 出 金	194,083	113,103	80,980		71.6
13. 財 産 収 入	175,472	1,737,191	△1,561,719		△89.9
14. 寄 附 金	—	1,500	△1,500		△100.0
15. 繰 入 金	2,659,257	5,860	2,653,397		△45,279.8
16. 繰 越 金	170,216	175,044	△4,828		△2.8
17. 諸 収 入	97,106	128,736	△31,630		△24.6
18. 町 債	727,300	270,200	457,100		169.2
19. 消費税交付金	4,202	2,621	1,581		60.3
合 計	6,452,049	4,748,431	1,703,618		35.9



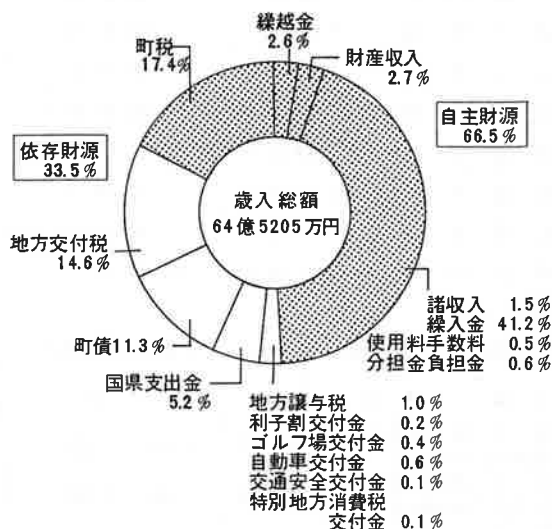



● 平成4年度一般会計歳入決算と財源別構成比



● 町税負担状況の推移

● 平成4年度住民負担の状況

町民1人当たり・円

町 民 税 	55,603円	たばこ消費税 	5,963円
固定資産税 	60,336円	入 湯 税 	50円
軽自動車税 	813円	特別土地保有税 	10,904円

(滞納繰越金、国などから交付される固定資産税を除く)

区分	町税総額 千円	一世帯当り 負 担 額 円	一人当り 負 担 額 円
30	13,618	6,753	1,396
35	15,166	7,408	1,635
40	27,435	13,266	3,112
45	57,725	26,962	6,892
50	187,905	83,886	21,920
55	398,434	165,218	45,823
60	613,882	246,242	72,537
平成2	903,012	336,317	108,365
4	1,122,951	404,085	133,669

● 平成4年度一般会計目的別歳出決算

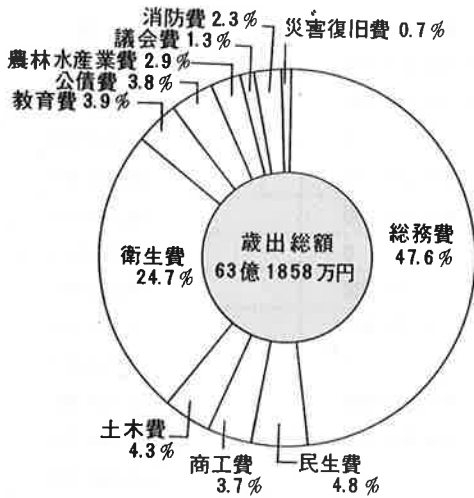

● 一般会計決算額の推移

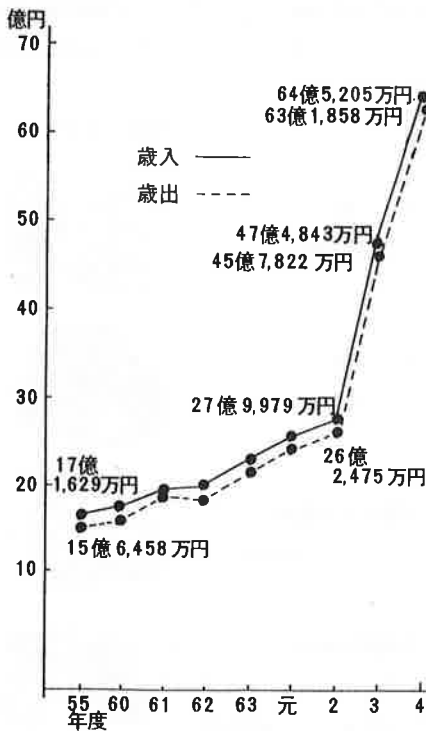

● 平成4年度一般会計決算

〔目的別歳出〕

(単位：千円)

科目	年度		比較	
	平成4年度 決算額①	平成3年度 決算額②	①-② ③	③/②
1. 議会費	84,438	80,328	4,110	5.1%
2. 総務費	3,005,869	2,418,772	587,097	24.3
3. 民生費	305,744	365,332	△59,588	△16.3
4. 衛生費	1,559,667	416,420	1,143,247	274.5
5. 農林水産業費	182,201	132,528	49,673	37.5
6. 商工費	236,162	155,218	80,944	52.1
7. 土木費	270,277	287,981	△17,704	△6.1
8. 消防費	141,645	124,822	16,823	13.5
9. 教育費	249,429	276,297	△26,868	△9.7
10. 災害復旧費	44,448	116,738	△72,290	△61.9
11. 公債費	238,697	203,779	34,918	17.1
合計	6,318,577	4,578,215	1,740,362	38.0

〔性質別歳出〕

(単位：千円)

科目	年度		比較	
	平成4年度 決算額①	平成3年度 決算額②	①-② ③	③/②
1. 消費的経費	1,997,279	3,179,149	△1,181,870	△37.2%
(1) 人件費	744,863	669,380	75,483	11.3
(2) 物件費	401,781	324,486	77,295	23.8
(3) 維持補修費	3,723	7,828	△4,105	△52.4
(4) 扶助費	14,650	12,571	2,079	16.5
(5) 補助費等	466,432	387,809	78,623	20.3
(6) その他(積立金等)	365,830	1,777,075	△1,411,245	△79.4
2. 投資的経費	4,026,199	1,122,835	2,903,364	258.6
(1) 普通建設事業	3,981,751	1,002,886	2,978,865	297.0
(2) 災害復旧事業	44,448	119,949	△75,501	△62.9
3. 公債費	238,608	203,689	34,919	17.1
4. 繰出金	56,491	72,542	△16,051	△22.1
合計	6,318,577	4,578,215	1,740,362	38.0

● 財政の変遷〔普通会計〕

(千円)

年度	当初予算額	決算			基準財政 需要額	基準財政 収入額	地方 交付税額	財政力 指数
		歳入	歳出	差引残高				
61	1,632,489	2,003,240	1,870,721	132,519	981,921	517,409	518,741	0.523
62	1,658,484	2,016,872	1,848,403	168,469	1,009,665	535,396	534,717	0.535
63	1,936,740	2,342,280	2,156,977	185,303	1,140,993	541,159	666,283	0.510
元	2,217,000	2,608,709	2,448,566	160,143	1,336,938	608,431	809,599	0.486
2	3,040,000	2,821,324	2,635,562	185,762	1,554,109	765,990	871,218	0.474
3	3,637,066	4,773,109	4,591,935	181,174	1,623,468	864,033	841,958	0.493
4	5,986,773	6,477,940	6,334,892	143,048	1,787,485	969,759	942,084	0.523

●平成4年度会計別決算

(円)

会 計	区 分	予 算 額	決 算 額
一 般 会 計	歳 入	6,382,474,600	6,452,049,483
	歳 出	6,382,474,600	6,318,577,375
	差 引 残 額	0	133,472,108
国 民 健 康 保 険 特 別 会 計	歳 入	613,713,000	648,283,832
	歳 出	613,713,000	566,064,319
	差 引 残 額	0	82,219,513
プ ー ル 特 別 会 計	歳 入	19,773,000	25,890,841
	歳 出	19,773,000	16,314,816
	差 引 残 額	0	9,576,025
老 人 保 健 特 別 会 計	歳 入	554,916,000	534,921,084
	歳 出	554,916,000	541,362,786
	差 引 残 額	0	△6,441,702
総 合 計	歳 入	7,570,876,600	7,661,145,240
	歳 出	7,570,876,600	7,442,319,296
	差 引 残 額	0	218,825,944

●水道事業会計決算 - 平成4年度-

・収益的収入及び支出

(収入)

(円)

区 分	予 算 額	決 算 額	予算額に対する増減
水道事業収益	248,628,000	263,013,320	14,385,320
営業収益	158,049,000	177,046,112	18,997,112
営業外収益	90,579,000	85,967,208	△4,611,792

(支出)

(円)

区 分	予 算 額	決 算 額	不 用 額
水道事業費用	245,638,000	241,915,205	3,722,795
営業費用	207,115,000	204,619,751	2,495,249
営業外費用	38,323,000	37,295,454	1,027,546
予 備 費	200,000	0	200,000

(消費税込み)

●町の借金(地方債の推移)

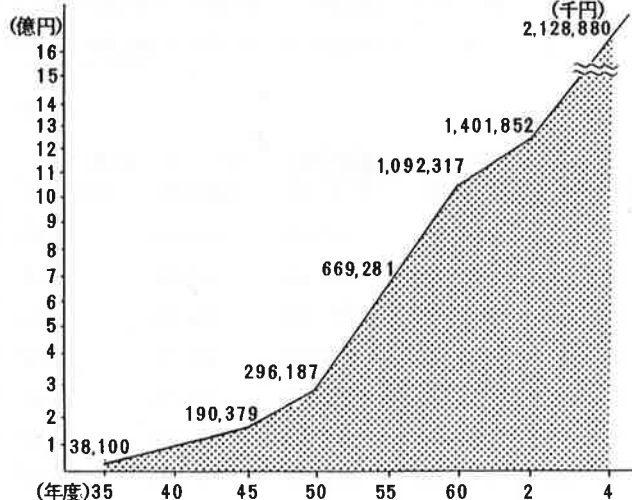

●町有財産

平成5年3月31日現在

土 地 774,833㎡	
建 物 32,892㎡	
出資による権利 1,638万円	
土地開発基金 預 金 3,030万円 預託金 3,470万円	
財政調整基金 4億6,655万円	
減債基金	1億30万円
地域福祉基金	3,084万円
開発基金	5,000万円
国民年金印紙購入基金	600万円
し尿収集手数料収入証紙購入運用基金	280万円

産 業

● 産業別就業者数

(国勢調査より)

区分	種別	30年		40年		45年		50年		55年		60年		平成2年	
		就業者	%	就業者	%	就業者	%	就業者	%	就業者	%	就業者	%	就業者	%
第1次産業	農業、林業、狩猟業、水産・養殖業	2,223	56.3	1,579	42.0	1,302	32.6	687	19.4	703	17.8	552	14.4	409	10.8
第2次産業	鉱業、建設業、製造業	571	14.5	764	20.3	1,007	25.2	1,039	29.4	1,156	29.3	1,187	31.1	1,228	32.4
第3次産業	卸小売業、金融保険業、その他	1,156	29.2	1,415	37.0	1,686	42.2	1,813	51.2	2,085	52.9	2,081	54.5	2,151	56.8
計		3,950	100.0	3,758	100.0	3,995	100.0	3,539	100.0	3,944	100.0	3,820	100.0	3,788	100.0

● 産業別就業者数の推移 (国調)

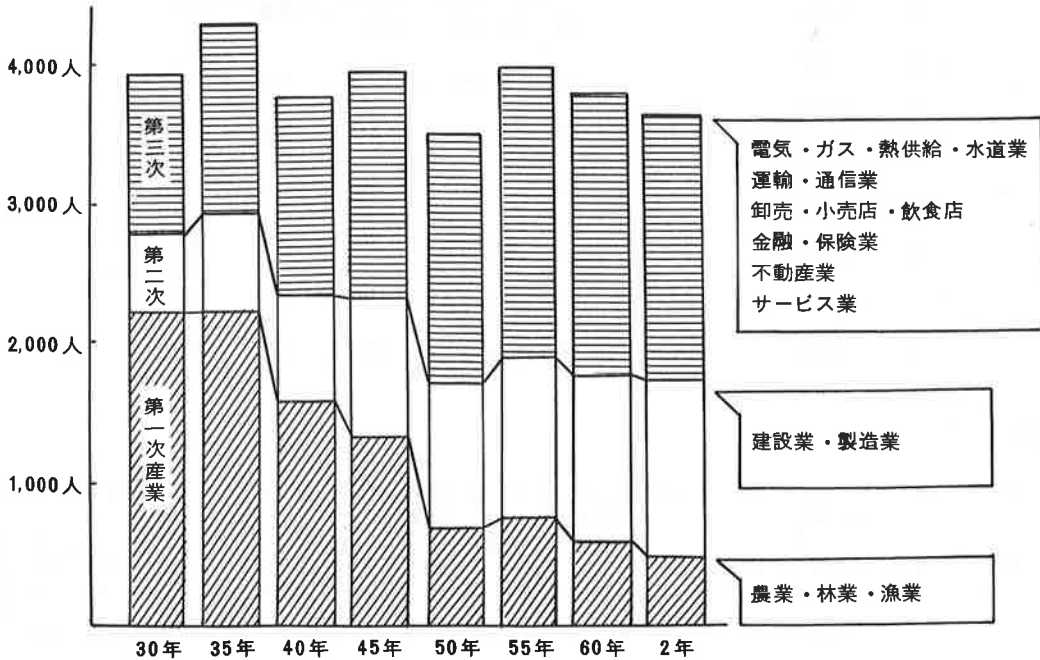

● 所得者別総所得金額

(単位: 千円)

所得者区分	年次	62	63	元	2	3	4
給与所得者		5,094,797	5,337,279	5,324,819	5,493,381	6,263,728	6,931,300
営業所得者		455,082	538,050	550,753	568,704	665,319	702,866
農業所得者		19,831	17,643	11,266	19,182	13,290	18,375
その他事業所得者		411,069	392,631	372,331	364,178	473,606	425,392
その他の所得者		78,130	77,541	357,347	363,909	615,333	466,795
譲渡所得者		211,675	284,253	509,395	3,133,267	3,079,582	3,037,810
計		6,270,584	6,647,397	7,125,911	9,942,621	11,110,858	11,582,538

農 業

● 農家数の動き

年 度	総 数	専 業	第1種兼業	第2種兼業
35	745	135	284	326
40	681	49	278	354
45	608	34	198	376
50	470	24	144	302
55	430	23	120	287
60	387	31	25	331
平成2	340	31	16	293
4	329	28	11	290

● 経営規模別農家数の動き

年 度	総 数	10～30 (a)	30～50 (a)	50～100 (a)	100～150 (a)	150以上 (a)	例 外 規 定
35	745	221	123	215	157	17	12
40	681	192	106	199	154	23	7
45	608	155	104	187	132	30	—
50	470	96	83	206	71	11	3
55	430	89	81	185	59	13	3
60	387	65	66	183	50	21	2
2	340	39	69	146	56	28	2
4	329	47	57	141	57	27	—

● 水稻収穫面積

(単位 アール)

年次	水 稻
35	33,850
40	32,835
45	28,108
50	22,549
55	19,930
60	19,357
2	16,727
4	15,700

● 農業機械所有台数

年 度	動力耕うん機・農用トラクター	自脱型コンバイン	米麦用乾燥機	田植機
50	398	3	305	141
55	478	113	322	210
60	501	164	311	254
2	64 (乗用のみ)	200	263	247
3	75 (乗用のみ)	192	250	233
4	77 (乗用のみ)	201	259	243

● 農家の推移

年 度	農家 数 戸	増 減		農 家 人 口 (人)	増 減		一戸当 たり農 家人口 (人)	町 総 世帯数 戸	町総世 帯数に 対する 農家率 %	町 総 人 口 (人)	町総人 口に対 する農 家人口 率 %	経 営 耕 地 面 積			
		数 戸	率 %		数 (人)	率 %						総面 積 (ha)	田 (ha)	畑 (ha)	その 他 (ha)
35	745	—	—	4,019	—	—	5.4	2,047	36.4	9,273	43.3	467	359	107	1
40	681	△ 64	△ 8.6	3,459	△ 560	△ 13.9	5.1	2,067	32.9	8,815	39.2	449	355	91	3
45	608	△ 73	△ 10.7	2,882	△ 577	△ 16.7	4.7	2,136	28.5	8,475	34.0	418	341	70	7
50	470	△ 138	△ 22.7	2,204	△ 678	△ 23.5	4.7	2,263	20.8	8,484	26.0	300	247	46	7
55	430	△ 40	△ 8.5	1,941	△ 263	△ 11.9	4.5	2,432	17.7	8,486	22.9	290	234	51	5
60	387	△ 43	△ 10.0	1,667	△ 274	△ 14.1	4.3	2,473	15.6	8,468	19.7	283	226	51	6
2	340	△ 47	△ 12.1	1,413	△ 254	△ 15.2	4.2	2,679	12.7	8,337	16.9	282	217	60	4
4	329	△ 11	△ 3.2	1,345	△ 68	△ 4.8	4.1	2,771	11.9	8,395	16.0	252	211	37	4

漁

業

● 年次別組合水揚高 (単位：千円)

種 別	御 宿			岩 和 田		
	2 年	3 年	4 年	2 年	3 年	4 年
魚 類	228,033	204,429	225,148	652,695	555,386	589,217
貝 類	41,810	21,701	20,748	137,713	68,220	57,839
計	269,843	226,130	245,896	790,408	623,606	647,056

● おもな魚種別水揚量

(単位：トン)

魚種別	御 宿			岩 和 田		
	2年	3年	4年	2年	3年	4年
た い	2	2	2	7	4	5
わ ら さ	0	0	0	1	0	0
ひ ら め	3	2	2	15	1	9
ぶ り	0	0	0	2	3	1
い か	48	48	180	77	37	414
か つ お	109	105	112	238	259	315
い な だ	0	0	2	242	92	77
め じ	2	1	0	9	26	0
ま ぐ ろ	3	3	3	3	7	4
さ よ り	5	2	0	0	0	0
鮑	5	2	1	17	7	4
さ ざ え	1	1	1	2	3	7
雑 魚	64	46	21	26	76	38
い わ し	30	24	76	0	0	0
え び	3	2	1	20	11	7
計	275	238	401	659	526	881

● 漁港施設

(平成4年)

項 目	御 宿		岩 和 田	
	御 宿	岩 和 田	御 宿	岩 和 田
けい船岸延長 (m)	485	737		
外かく施設延長 (m)	651	1,021		
最大入港トン数 (t)	20	9		
登録漁船隻数 (隻)	68	157		
利用漁船隻数 (隻)	88	164		

● 漁業協同組合の状況

(5. 1現在)

組 合	平 成 4 年			平 成 5 年		
	計	正組合員	準組合員	計	正組合員	準組合員
御 宿	188	112	76	184	110	74
岩 和 田	462	457	5	459	454	5

● 漁業種類別水揚量

(単位：トン)

種 別	御 宿			岩 和 田		
	2 年	3 年	4 年	2 年	3 年	4 年
ま き 網	30	23	76	244	0	0
刺 網	18	6	1	22	103	94
い か 釣	48	47	180	77	37	414
そ の 他 の 釣	168	154	132	244	353	341
採 貝	6	3	5	17	7	12
採 藻	0	0	0	0	0	0
そ の 他 の 漁 業	5	5	7	55	26	20
総 計	275	238	401	659	526	881

観光

● 観光客数

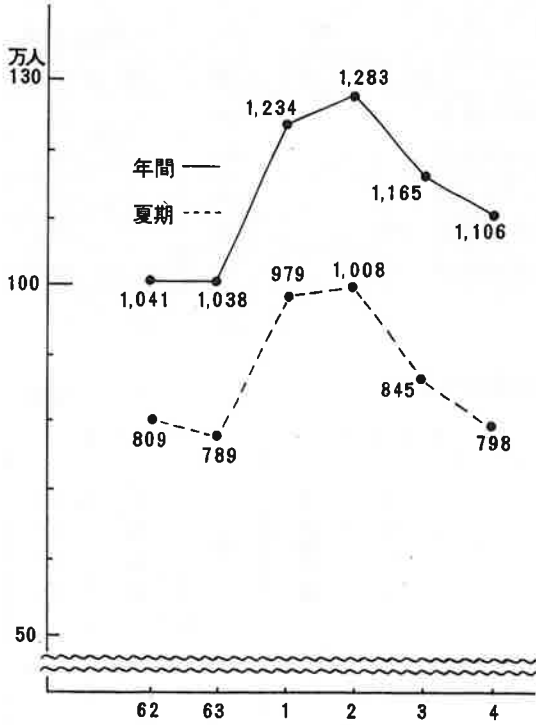

● 月の沙漠記念館の入場者数 ※H2年7月オープン

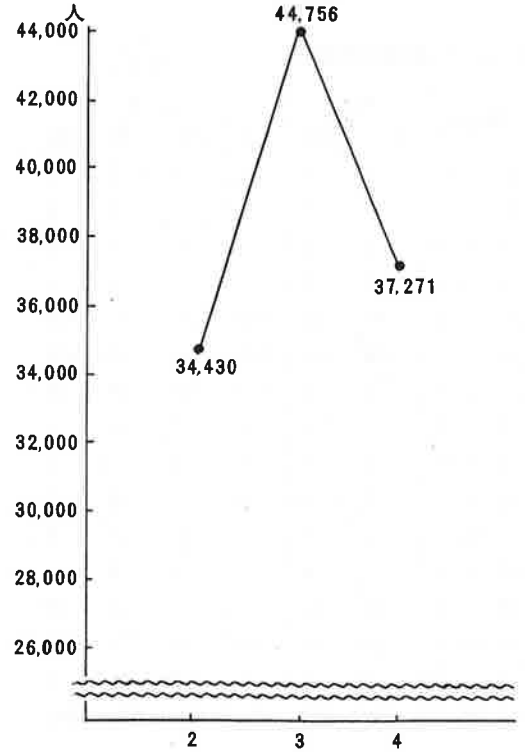

● 観光施設及び入込数

区分		年度							
		40年	45年	50年	55年	60年	2年	4年	
観光客数 (人)	夏期	344,000	1,120,000	1,160,000	905,000	1,406,000	1,008,000	798,000	
	年間	396,000	1,310,000	311,000	1,041,000	1,659,000	1,283,000	1,106,000	
旅館(軒)		8	20	21	17	17	23	23	
民宿(軒)		51	200	250	270	244	240	242	
海の家(軒)		26	33	32	32	31	29	29	
駐車台数(有料)		1,307	12,512	15,151	18,018	31,346	36,993	36,804	
御宿駅の収入(夏期千円)		19,591	51,389	74,019	89,195	140,748	95,000	85,956	
観光収入(推計千円)		249,300	369,000	942,480	1,850,805	3,686,808	3,831,600	3,779,360	
町の観光投入額(千円)		4,230	56,000	12,504	20,968	30,434	57,511	54,695	

商工業

● 工業（製造業）の状況

年	事業所数	従業者数	年間製造品出荷額
50	戸 49	人 615	百万円 1,287
60	35	489	2,259
2	28	376	2,054
3	27	346	2,097
4	24	291	1,567

● 商業の状況

(H3. 7現在)

産業中分類	項目	商店数	従業者数	年間商品販売額	売場面積
卸売業計	店	13	人 59	百万円 1,589	m ² -
織物、衣服身の回り品小売業		11	41	422	1,498
飲食料品小売業		64	256	4,601	3,760
自動車、自転車小売業		4	11	93	201
家具、建具、じゅう器小売業		15	56	380	809
その他小売業		39	162	1,844	1,597
小売業計		133	526	7,340	7,865
計		146	585	8,929	7,865

交通

● 御宿駅乗客数

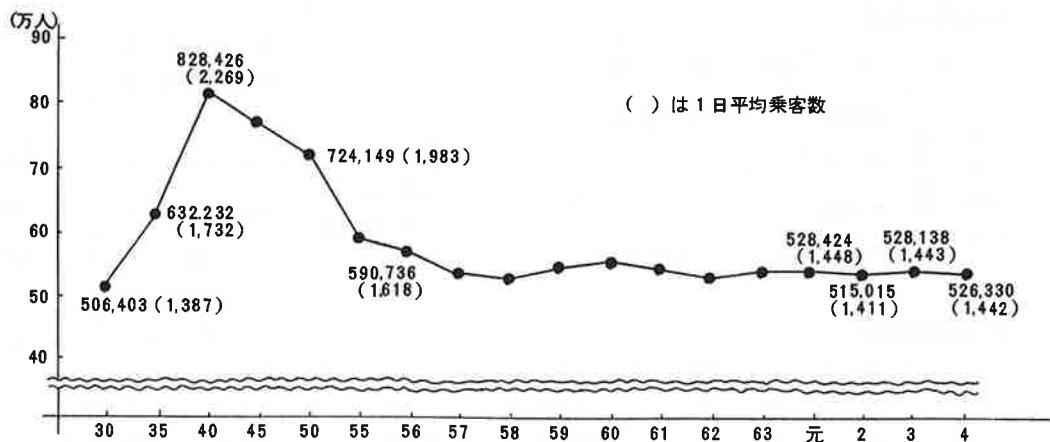

● 自動車保有台数

(5. 4. 1)

車種	御宿町	夷隅郡市計
普通乗用車	235	2,702
小型乗用車	1,957	22,650
貨物自動車	267	3,996
貨客兼用車	204	2,088
バス	17	156
軽自動車(4輪)	1,124	15,734
特種用途車	5	380
計	3,809	47,706

● 交通事故発生件数の推移

(1. 1~12. 31)

年	区分	発生件数	死者数	負傷者数
63		50	0	84
元		56	0	90
2		49	0	78
3		55	0	84
4		56	0	84

建設

● 建築届出件数の推移

区分 年	専用 住宅	旅館・店 舗・簡易 宿泊所	共同 住宅	併用 住宅	工場 倉庫	その他	計
62	56	7	6	9	5	16	99
63	121	6	3	9	6	19	164
元	101	6	4	6	4	12	133
2	153	7	0	11	5	12	188
3	176	8	3	4	1	12	204
4	91	7	0	15	5	9	127

● 林道の現況

項 目		本数	数 値
林業 施設	林道延長 (m)	市町村	13
		国 有	—
		その他	—
		計	13
			11,978 m

● 町道の内訳

(5. 4. 1)

項 目		数 値
道	実 延 長 (m)	239,754
	路 面 面 積 (㎡)	684,833
	改 良 済 延 長 (m)	52,913
	舗 装 済 延 長 (m)	70,357
	自動車交通不能道延長 (m)	135,100
	歩 道 延 長 (m)	5,849
	防 護 柵 延 長 (m)	5,039
	歩 道 橋 (m)	2ヶ所 27
	市町村道と鉄道との交差箇所数	7
路	うち立体交差箇所数	4

実延長 の内訳	1.5m~5.5m (m)	224,478
	5.5m 以上 (m)	15,276
	計	239,754

● 道路の現況

(5. 4. 1)

路 線 名		単位	町 道	県 道	国 道	計		
路 実	線 数	本	1,431	4	1	1,436		
	延 長	m	239,754	11,244	3,754	254,752		
内 訳	改 良 済 延 長	m	52,913	11,016	3,754	67,683		
	未 改 良 延 長	m	186,841	228	—	187,069		
内 種 類 別	橋 梁 延 長	m	91ヶ所 539	8ヶ所 117	1ヶ所 14	670		
	隧 道 延 長	m	9ヶ所 449	1ヶ所 71	4ヶ所 314	834		
幅 員 別 内 訳	改 良 済	13 m 以上	m	39	7	—	46	
		5.5 m 以上	m	15,237	7,601	3,532	26,370	
		5.5 m 未 満	m	37,637	3,408	222	41,267	
	未 改 良	5.5 m 以上	m	—	—	—	—	
		3.5 m 以上	m	—	—	—	—	
	3.5 m 未 満	m	186,841	228	—	187,069		
自動車交通不能		m	135,100	—	—	135,100		
路 面 別 内 訳	未舗装道		m	169,397	—	—	169,397	
	舗 装 道	セメント系	m	4,347	84	314	4,745	
		アスファ ルト系	高級	m	—	7,705	3,440	11,145
			簡易	m	66,010	3,455	—	69,465
計		m	70,357	11,244	3,754	85,355		

防 災

● 消火栓の設置場所

No.	消火栓所在地	地区	No.	消火栓所在地	地区	No.	消火栓所在地	地区
1	鶴岡実	須賀	37	松崎勤(太子堂面)	久保	73	専修大学セミナーハウス	岩和田
2	伊藤治助	"	38	スナック樹里入口	"	74	木原政吉	"
3	神定建設倉庫	"	39	B&G海洋センター	"	75	吉田征夫	七本
4	本吉勇	"	40	遠藤智子	"	76	吉野茂男	"
5	佐伯進	"	41	秋葉正雄	新町	77	君塚芳男	実谷
6	渡辺治男	"	42	滝口松蔵	"	78	君塚俊成	"
7	須賀三ツ角	"	43	伊藤勤助	"	79	実谷上公会堂	"
8	滝口清治郎	"	44	新井勝	"	80	吉野茂夫	"
9	日高五郎	"	45	鶴岡石材店	"	81	君塚静男	"
10	中央海岸駐車場料金所	"	46	水谷印刷	"	82	吉野栄	"
11	三上信雄	"	47	理容つばき	"	83	吉野武男	"
12	露崎英二	"	48	熊谷喜六(天の守)	"	84	吉野正之	"
13	鶴岡國雄	"	49	岩瀬齒科	"	85	吉野健夫	"
14	元湯温泉	浜	50	鈴木巖	"	86	石井芳清	上布施
15	式田みつ	"	51	井上邦彦	"	87	吉野進一	"
16	大谷福蔵	"	52	松下弘秀	六軒町	88	元大地病院	"
17	渡辺松一	"	53	幸保常次	"	89	三輪篤子(グリーンランド)	"
18	松本君江	"	54	板垣健治	"	90	布施駐在所	"
19	米本良司海岸店	"	55	鈴木輝一	"	91	布施小学校	"
20	浜海岸案内所	"	56	金井三男	"	92	吉野泰成	"
21	はまや商店	"	57	清水礼司	"	93	石井勇	"
22	浜天王台	"	58	柳健吉(補生堂)	"	94	石井博一	"
23	小池春夫入口	高山田	59	立石明男	"	95	井上儀一	"
24	嶋田利入	"	60	埋田勝弘	岩和田	96	石井惣次	"
25	高山田区民館入口	"	61	藤井昭	"	97	佐藤良雄	"
26	峰岸俊長	"	62	岩井敏夫	"	98	吉野菊彦	"
27	鈴木祐雄	"	63	小川征	"	99	佐藤テルエ	"
28	岩瀬信泰	"	64	畑中芳造	"	100	新井久栄	"
29	君塚盤雄	久保	65	水上定雄	"	101	佐藤勝巳	"
30	大地寿美子	"	66	入宿町内宿	"	102	新井隆	"
31	御宿保育所前	"	67	大野元芳	"	103	西川ハツセ	"
32	天津英男	"	68	水野八郎	"	104	大地和美	"
33	白鳥重和	"	69	高梨孝	"	105	佐藤高二	"
34	御宿中踏切寄道路	"	70	氏原忠	"	106	渡辺仁	"
35	斉藤利夫(南畑田)	"	71	嶋村敏夫	"			
36	オタフク綿	"	72	江沢正雄	"			

● 消防の施設状況

5. 3. 31

● 災害時の避難場所

消防ポンプ車	7台	防火水そう	84ヶ所
水そう付きポンプ車	1台	消火栓	106ヶ所
小型ポンプ車	3台	防災無線戸別受信機	1,870世帯
指揮広報車	1台	" 固定系システム	27ヶ所

名称	所在地	電話
御宿小学校	久保 2085	68-2009
御宿中学校	新町 68	68-2101
岩和田小学校	岩和田 1075	68-2254
岩和田青年館	" 788	68-4392
サンドスキー場(避難集合地)	" 1354	
布施小学校	上布施 909	68-2437
実谷区民館	実谷 586	68-5970
八坂神社(避難集合地)	須賀 525	
御宿家政高校	久保 1551	68-2911
B & G 海洋センター体育館	" 1135	68-4143

● 消防団

団長	副団長	分団長	副分団長	部長	班長	団員	計
1	3	15	8	9	43	166	245

● 火災事故発生件数

年次	火災件数				焼失面積 (㎡)		損害額 (千円)	
	総数	建物	山原	林野	その他	建物		山林その他
2	9	6		2	1	439	555	42,459
3	8	6		0	2	265	607	27,796
4	2	1		0	1	0	0	9

保 健

● 胸部検診受診状況

年 度	対象者数	受診者数	受診率
3	2,060	1,488	72.2%
4	2,160	1,405	65.0
5	2,367	1,400	59.1

● 胃がん検診受診状況

年 度	対象者数	受診者数	受診率
3	2,086	666	31.9%
4	2,107	683	32.4
5	2,279	665	29.2

● 子宮がん検診受診状況

年 度	対象者数	受診者数	受診率
3	1,503	363	24.2%
4	1,537	343	22.3
5	1,698	406	23.9

● 基本健康診査受診状況

年 度	対象者数	受診者数	受診率
3	1,583	683	43.1%
4	1,536	675	43.9
5	1,453	645	44.4

● 乳がん検診受診状況

年 度	対象者数	受診者数	受診率
3	1,498	322	21.5%
4	1,590	333	20.9
5	1,617	414	25.6

● 大腸がん検診受診状況

年 度	対象者数	受診者数	受診率
4	1,453	930	64.0%
5	1,298	859	66.2

国保・年金・老保

● 国民健康保険加入者及び給付状況

(千円)

種別 年度	世帯数	加 入 者 数				医 療 費 (町 支 弁 額)			
		一 般	退 職	国保老人	合 計	一 般	退 職	国保老人	合 計
2	1,727	3,041	361	750	4,152	280,887	60,512	299,821	641,220
3	1,760	2,930	401	813	4,144	270,689	76,201	328,338	675,228
4	1,793	2,835	428	871	4,134	286,930	88,348	376,095	751,373

● 国民年金受給者の状況

種別	件数・金額	件 数	金額 (千円)
老 齢 基 礎 年 金		423	203,393
老 齢 年 金		929	362,003
5 年 年 金		45	16,880
通 算 老 齢 年 金		202	38,681
障 害 基 礎 年 金		27	21,061
裁 定 替 障 害 福 祉 年 金		55	48,289
20 才 前 障 害 基 礎 年 金		9	7,585
旧 国 民 年 金 障 害 年 金		35	29,737
遺 族 基 礎 年 金		16	10,934
母 子 年 金		1	934
寡 婦 年 金		6	2,961
合 計		1,748	742,458
福 祉 年 金		123	38,575

● 老人保健加入者及び給付状況

(千円)

年 度	加入者数	医療費 (町支弁額)
2	1,090	419,543
3	1,185	495,171
4	1,251	529,028

環 境

● ゴミ収集の状況

年度	区分	可燃物	不燃物	合計	焼却日数
元		3,165 t	1,620 t	4,785 t	168日
2		3,470	1,067	4,537	175
3		3,150	1,464	4,614	170
4		3,185	1,216	4,401	165

● し尿 (夷隅郡環境衛生組合)

1. 処理計画人口 (人)	8,365
(1) 非水洗化人口 (人)	4,152
(イ) 計画収集人口 (人)	3,855
(ロ) 自家処理人口 (人)	297
(2) 水洗化人口 (人) (浄化槽人口)	4,213
2. し尿収集の状況 (kℓ)	4,180
(1) し尿 (kℓ)	2,254
(2) 浄化槽汚泥 (kℓ)	1,926
収集職員数 (人)	2
バキューム車 (台)	1

● 月別ゴミ収集量 (平成4年度)

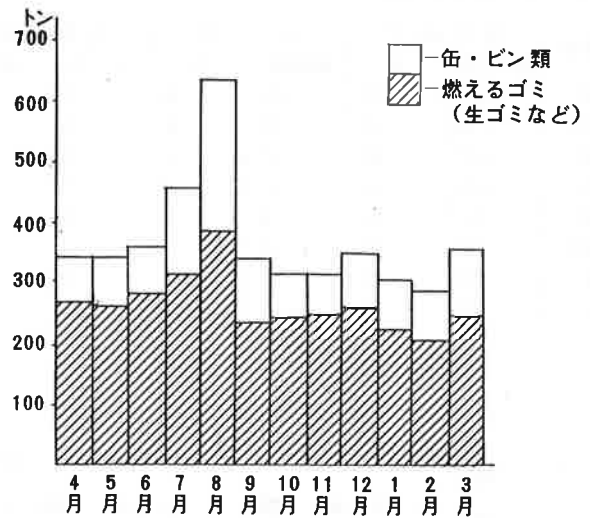

上 水 道

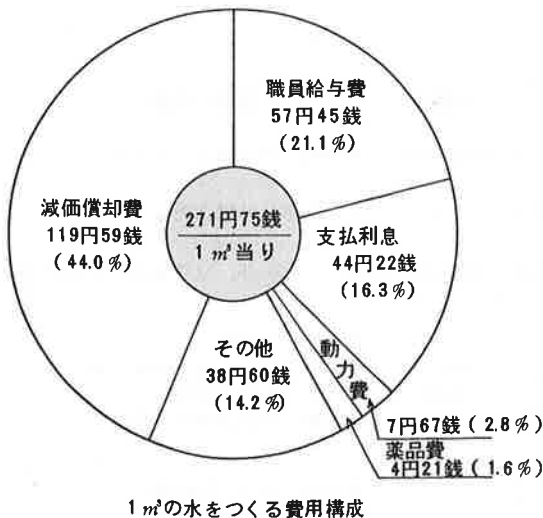

● 水道ダイジェスト (平成4年度決算から)

区 分	単位	4年度	3年度	増減
年度末給水人口	人	6,395	5,630	765
年度末給水戸数	戸	2,570	2,225	345
年間取水量	m³	974,697	816,203	158,494
年間給水量	m³	880,796	759,317	121,479
年間使用水量	m³	772,000	668,560	103,440
1ヵ月平均給水量	m³	73,400	63,276	10,124
1ヵ月平均使用水量	m³	64,333	55,713	8,620
1日最大給水量	m³	5,874	4,852	1,022
1日最大使用水量	m³	5,339	4,420	919
1戸1ヵ月平均使用水量	m³	25.0	25.0	—
1人1日平均使用水量	ℓ	331	324	7
月平均給水収益	千円	11,862	10,384	1,478
給水原価	円・銭	271.75	268.77	2.98
資本費	円・銭	163.81	157.53	6.28
施設利用率	%	39.6	34.0	5.6

教 育

● 町立小・中学校の児童・生徒・教職員数

(H5. 5)

学校名	児童生徒数	学級数	職員数	事務 栄養職員	調理員	用務員
御宿中	292	9 (1)	19	1	3	
御宿小	296	13 (2)	20	2	4	
岩和田小	95	7 (1)	12	1		
布施小	153	7 (1)	12	1		1
計	836	36 (5)	63	5	7	1

() はうち特殊

● 中学校卒業生進路状況

卒業年	高校進学		就 職		各種学校		計
	進学者数	%	就職数	%	人 数	%	
35	71	51	66	48	2	1	139
45	130	72	42	23	8	5	180
50	128	88	10	7	8	5	146
55	124	87	11	8	7	5	142
60	117	97	2	2	1	1	120
平成2	109	93	8	7	-	-	117
4	113	96	2	2	2	2	117
5	105	97	3	2.7	-	-	108

● 児童・生徒数の推移

年度	児童生徒数		
	総 数	小学校	中学校
30	2,063	1,659	404
40	1,828	1,153	675
50	1,220	848	372
60	1,155	773	382
平成2	954	597	357
4	881	552	329
5	836	544	292

● 社会教育施設利用状況

(人)

年 度	公 民 館		資 料 館		海洋センター体育館		同 プ ール	
	一 日 平均	年 間 利用者数	一 日 平均	年 間 利用者数	一 日 平均	年 間 利用者数	一 日 平均	年 間 利用者数
元	105.1	31,844	8.4	2,530	167	48,982	137	13,056
2	107.6	32,174	9.3	2,828	148	43,218	147	12,627
3	107.9	34,287	7.7	2,181	150	44,056	153	11,649
4	105.2	30,846	9.9	2,483	108	32,371	122	7,250

● 文 化

名 称	所在地	施設・内容
公 民 館	久保2200	調理実習室、和室、茶室 大ホール、大・中会議室 クラブ集会室、絵画工作 室、視聴覚室 図書室、蔵書約8,500冊
歴 史 民 俗 資 料 館	久保2200	「御宿と人」「御宿とく らし」「御宿と教え」の コーナー 展示300展、五倫文庫、 70カ国の教科書32,500冊
月 の 沙 漠 記 念 館	六軒町 505-1	1F 企画展示室 2F 加藤まさを展示室 映像展示室 野外ステージ

● スポーツ

名 称	所在地	施設・内容
町 営 野 球 場	久保1135	野球場、テニスコート3面
ゲートボール場	〃	ゲートボール場3面
須賀多目的広場	須賀514-1	ゲートボール、ソフトボールなど
海 洋 セ ン タ ー	久保 1135-1	体育館、会議室 バスケットボール、バレーボール バドミントン、卓球 その他(剣道、空手、柔道)
海 洋 セ ン タ ー プ ール	〃	25mプール1、幼児用1
御 宿 台 公 園 テ ニ ス 場	御宿台 53番地	テニスコート6面

姉妹都市

【姉妹都市】

アカプルコ市（メキシコ）

昭和53年8月 姉妹都市協定締結

【姉妹館】

御宿町歴史民俗資料館

ポウボウアタマ博物館

（ドイツ・フランクフルト市）

平成3年11月姉妹館提携締結



姉妹都市アカプルコ

指定文化財

区分	番号	名称	所在地 所 指 伝	所在地 在 定 承 地	所有者 所 又 伝 承 地	指定年月日
県指定	1	ドン・ロドリゴ上陸地	御宿町岩和田	626	御宿町	41.12. 2
町指定	1	ドン・ロドリゴ関係遺品	御宿町久保	1,916	岩瀬 禎之	49. 3.27
〃	2	木造阿弥陀如来坐像	御宿町浜	572-1	妙音寺	〃
〃	3	亀甲地双鶴鏡	〃	〃	〃	〃
〃	4	白銅鏡	〃	〃	〃	〃
〃	5	木造大日如来坐像	御宿町上布施	1,474	真常寺	〃
〃	6	木造如意輪観音坐像	〃	〃	〃	〃
〃	7	十王堂縁起	御宿町六軒町	〃	十王堂	〃
〃	8	最明寺夫婦銀杏	御宿町須賀	668	最明寺	53. 3.27
〃	9	旧役場大蘇鉄	〃	〃 160	御宿町	〃
〃	10	双 盤	〃	〃 668	最明寺	54. 6.27
〃	11	小幡神楽囃子	〃	上布施小幡	保存会	57. 6.29
〃	12	高山田神楽囃子	〃	高山田区	保存会	57. 9.28
〃	13	千人塚供養塔	〃	新町字千人塚	妙昌寺	59. 1.11
〃	14	閻魔胎内像・十王像	〃	六軒町	十王堂	〃
〃	15	伊勢参宮絵馬	〃	上布施	八幡神社	〃
〃	16	真常寺石塔	〃	上布施 1,474	真常寺	〃
〃	17	木造阿弥陀如来及び両脇侍像	〃	六軒町	十王堂	60. 2.12
〃	18	木造阿弥陀如来坐像	〃	浜 618-1	観音寺	〃
〃	19	木造傳祐上人坐像	〃	須賀 668	最明寺	〃
〃	20	紙本著色大田喜藩陣列之図	〃	久保 2,200	御宿町	61. 1.14
〃	21	旧布施村絵図	〃	実谷	実谷区	62. 2.19
〃	22	千箇寺参御首題帳	〃	上布施 1,800	吉野 信	〃
〃	23	孝女竹永志保の碑	〃	上布施 827	上布施区新宿	62.10.27
〃	24	月夜見神社の宝塔	〃	浜	三夜様	平成4. 1.30
〃	25	貝海女具一式	〃	久保 2,200	御宿町	〃 5. 2.25
〃	26	ハワイ出稼ぎ渡航関係	〃	上布施 3,280	吉田好武 蔵	〃 5. 2.25

御宿町暮らしのダイジェスト

<p>人口密度</p>  <p>1 km²に321人</p>	<p>家族</p>  <p>1世帯に3人</p>	<p>転入</p>  <p>1日に1人</p>	<p>転出</p>  <p>1.3日に1人</p>
<p>結婚</p>  <p>7.8日に1組</p>	<p>離婚</p>  <p>52.1日に1組</p>	<p>出生</p>  <p>7.8日に1人</p>	<p>死亡</p>  <p>4.5日に1人</p>
<p>火災</p>  <p>2件</p>	<p>交通事故</p>  <p>6.5日に1件</p>	<p>水道使用量</p>  <p>1人1日平均331ℓ</p>	<p>ゴミ</p>  <p>1日平均12.1トン</p>
<p>町職員</p>  <p>町民80人に1人 (5年4月1日現在)</p>	<p>教員</p>  <p>小学生12人に1人 中学生15人に1人 (5年5月1日現在)</p>	<p>商店</p>  <p>18.5世帯に1店</p>	<p>町税</p>  <p>1人当たりの負担133,669円</p>
<p>自動車</p>  <p>1世帯に1.4台</p>	<p>電話</p>  <p>1世帯に1.7台</p>	<p>救急車出動</p>  <p>1.8日に1件</p>	<p>町の台所</p>  <p>一般会計からの支出額 町民1人当たり752,122円</p>

御宿の唄

御宿ブルース

作詩 古谷玲児

作曲 八州秀章

唄 すすらん姉妹

一 あだし人魚よ 七尋八尋

姿いとしや 紺がすり

忘れられよか 忘れてなるか

夢の御宿 海女の町 海女の町

二 星の数ほど 寄せては返す

色もとりどり 人の波

光る砂浜 きらめく渚

夢の御宿 海の町 海の町

三 月のあかりに 二人の胸に

乱れ咲く花 月見草

行こか砂丘へ 戻ろか宿へ

夢の御宿 恋の町 恋の町

回想譜

作詩 今城靖児 / 編曲 佐伯亮

唄 藤山一郎

一 星みれば はろかに香く

雲みれば つぎせぬ想い

去りゆきし 君は語わねど

御宿の ああ 海の恋しさ

二 風吹けば 風もさびしや

虫鳴けば 虫もわびしや

ただひとり 山荘にあれば

堪えがたく ああ 涙ながるる

三 朝には あしたの祈り

夕には ゆうべの願い

嫁ぎゆく 妹にのみ

いまはただ ああ 幸をこころのみ

房州御宿音頭

作詩 石川潭月

作曲 藤井凡大

房州 御宿宝の庫よ

ハソリヤ ドウシタ ドウシタ

海に銀鱗 海に銀鱗 田に黄金

ハソリヤ ヤツサイ

ヤツサイ ドントネ

房州御宿 網代の浜は

銀の砂浜 銀の砂浜 金の浜

潮は黒潮 流れて巻いて

風は汐風 風は汐風 恋の風

あんな男を梶子にもつて

ぬれて苦労が ぬれて苦労が

してみたい

お前や水底 わしや風の中

つなは一筋 つなは一筋

血が通う

板子一枚いといはせぬが

ぬれるお前が ぬれるお前が

いとおしい

房州御宿旅立つ朝は

雨も降らぬに 雨も降らぬに

袖しほる

舟は帆まかせ 帆は風まかせ

わたしやお前の わたしや

お前の つなまかせ

御宿離し

作詩 作曲 加藤まさを

編曲 吉野達弥

唄 中里このえ

一 ドンとドンとドンと男波が躍る

躍る男波に抱かれて歌う

女波いとしや月夜の晩は

御宿離して浮かれ出す

二 山にや名物メキシコタワー

浜の砂丘にや王子と姫が

月の沙漠を揺られて越える

対の駱駝の旅姿

三 磯の華かよ岩和田の漁女は

浮いて沈んで浮いて

浪がドンと来りや乳房が揺れる

誰が住むやらあの胸に

四 昼は砂丘に浜屋顔が

夜は砂丘に宵待草が

粋な浜風花から花に

若い二人の燃える頬に

五 椰子の葉蔭で佳い夢見たよ

野暮なトウロク 磯パン無しの

可愛い人魚が蠟燭岩で

忘れちゃあえねえ また来てね

月の沙漠

作詩 加藤まさを

作曲 佐々木すべる

一 月の沙漠を はるばると

旅のらくだが 行きました

金と銀との くらおいて

二 つならんで 行きました

二 金のくらは 銀のかめ

銀のくらは 金のかめ

二つのかめは それぞれに

ひもでむすんで ありました

三 先のくらは 王子さま

あとのくらは お姫さま

乗ったふたりは おそろいの

白い上衣を 着てました

四 広い沙漠を ひとすじに

ふたりはどこへ 行くのでしよう

おぼろにけぶる 月の夜を

ついのらくだは とほとほと

砂丘を越えて 行きました

だまって越えて 行きました



町内の官公署・団体施設一覧

● 役場関係		〒299-51 市外局番0470
御宿町役場	須賀1522	☎ (68) 2511
公民館	久保2200	☎ (68) 2947
歴史民俗資料館	〃 2200	☎ (68) 4311
月の沙漠記念館	六軒町505-1	☎ (68) 6389
御宿町児童館	新町419	☎ (68) 4542
岩和田児童館	岩和田788	☎ (68) 4392
社会福祉協議会	久保1135-1	☎ (68) 6725
御宿町地域福祉センター	〃 〃	☎ (68) 6725
御宿海洋センター	〃 1135-1	☎ (68) 4143
清掃センター	〃 1041	☎ (68) 4613
浄水場	実谷519	☎ (68) 4855
町営運動場(管理棟)	久保1135	☎ (68) 4794
御宿台公園テニス場	御宿台53	☎ (68) 6959
● 学校施設		
教育委員会	須賀1522	☎ (68) 2511
御宿保育所	久保2180	☎ (68) 2459
岩和田保育所	岩和田926	☎ (68) 2944
御宿小学校	久保2232	☎ (68) 2009
岩和田小学校	岩和田1703	☎ (68) 2254
布施小学校	上布施909	☎ (68) 2437
御宿中学校	新町68	☎ (68) 2101
県立御宿家政高等学校	久保1511	☎ (68) 2911

● 警 察		
駅前駐在所	須賀188	☎ (68) 2100
六軒町駐在所	六軒町488	☎ (68) 2719
布施駐在所	上布施860-3	☎ (68) 4499
● その他		
御宿駅	須賀191	☎ (68) 2053
御宿郵便局	須賀449	☎ (68) 2871
布施郵便局	上布施1400	☎ (68) 2870
御宿町漁業協同組合	浜2164	☎ (68) 2611
岩和田漁業協同組合	岩和田945	☎ (68) 2011
夷隅中央農協御宿支所	須賀167	☎ (68) 2424
運輸省御宿航空標識所	岩和田1171-3	☎ (68) 2654
御宿町観光協会	須賀1522	☎ (68) 2414
御宿町体育協会	久保2200	☎ (68) 2947
御宿町商工会	新町417-22	☎ (68) 2818
御宿町商店振興会	〃	☎ (68) 2818
御宿町民宿組合	須賀191	☎ (68) 2325
御宿町旅館組合	〃 191	☎ (68) 4419

●発行／千葉県御宿町 ●発行責任者／滝口栄蔵 ●編集／町総務課