

おんじゅく

4

1994年4月

第366号

千葉県御宿町役場



御宿保育所入所式において

伊藤町政スタート



3月17日、町職員の出迎えを受け初登庁する伊藤新町長

初当選した伊藤治昌町長は、三月十七日(木)、職員らの出迎えを受けて初登庁しました。伊藤町長は、役場会議室で全職員を前に「明るい、活気に富んだ、町民が訪れやすい楽しい役場をいっしょにつくりましょう。」と訓示を行いました。

【御宿町長選挙開票結果】

○投票総数 五、九二一票

〔有効投票 五、八三八票

〔無効投票 八三票

○選挙結果

伊藤治昌三、〇二二票当選

高梨秀治二、八一六票

就任のごあいさつ

孫、子の時代に誇れる
御宿町をつくります



町長
伊藤 治昌

この度の町長選挙に際し、町民皆様の心からなるご支援をいただき、当選させて頂きました。三月十七日より町政を始めさせていただきます。ありがとうございます。

私達が現在の立派な御宿に生活できますのも、私達の祖先、近くは父母、祖父母が素晴らしい町を残してくださったからです。

二十一世紀もあと六年に近づき、その足音も身近に聞こえるようになりました。この時期に、これからの御宿、言いかえると子、孫に、父母、祖父母が私達に残してくれた素晴らしい御宿を、正しく伝える義務があります。

そのためには、今まで行わ

れてきた事業を引き継ぎ、それらの発展と有効な運営を考えるとともに、二十一世紀の町づくりをどうしたらよいか、皆様と共に考えたいのです。

科学の世界で正しい結論を出すには、正しい基礎となるデータが必要です。町づくりでも町政でも全く同じです。正しいデータは皆様がお持ちなのです。

話し合いの会をつくります。どうぞこの会で、正しい御宿の町づくりに必要なデータをください。

共に、現在の良い町政と、二十一世紀に向けての町づくりをしようではありませんか。

一般会計予算の総額は

三三億三、八〇〇万円

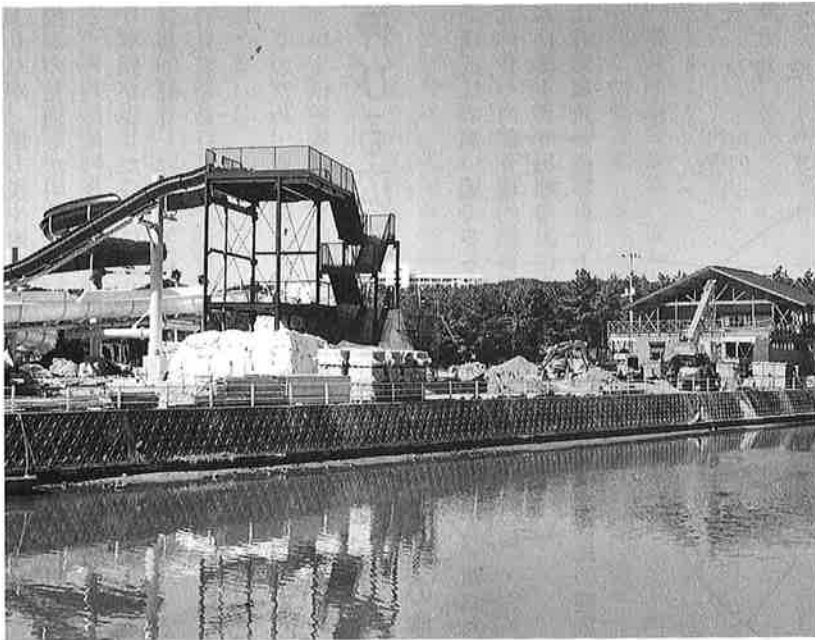

今年7月にオープンする予定の町営プール

定例町議会が、三月一日に

開会し、七日間の会期をとり、
 新年度の町の諸事業を盛り込
 んだ予算案を慎重に審議。同
 月七日に可決成立しました。

町の予算は、住民のみなき
 んの要望や社会の動向、財源
 確保の見通しなどを考慮して、
 多くの事業を取捨選択しなが
 ら編成されます。

平成六年度の一般会計予算
 は、三三億三、八〇〇万円で、
 前年度当初予算と比較して七
 億一、四〇〇万円（一七・六％）
 の減となりました。



○特別会計

会計区分	予 算 額
国民健康保険	6億157万5千円
老人保健	6億602万2千円

○水道事業会計

(収益的収入及び支出)

収入	2億1,961万5千円
支出	2億3,335万8千円

(資本的収入及び支出)

収入	517万2千円
支出	5,208万8千円

国の予算の動向等を考慮し 骨格型の予算に 予算編成の状況

わが国の景気動向は、急激
 な円高や天候不順の影響も加
 わって、総じて低迷しており、
 今後の景気回復は予断を許さ
 ない状況にあります。

平成五年夏に誕生した新政
 府は、こうした長期的な不況
 を克服し、景気回復に向けた
 積極的な取り組みと財政改革
 の推進を図り、質の高い実の
 ある国づくりを目指すという
 基本方針を打ち出しました。

しかし、平成六年度の予算
 編成時に至っても、国の予算

原案や地方自治体の予算編成
 の指針ともいえる地方財政計
 画が示されないという状況が
 続きました。

本町においては、当初から
 国・県の制度の新設や改正が
 確実なものを除き、緊急度・
 優先度・住民の期待度を検討
 し、計画的に施策の選定を行
 い、新規な重点施策事業につ
 いては抑制し、構想づくりや
 外部資金の導入策を検討する
 等の緊縮型の予算編成方針に
 基づき、予算編成を進めてい

ましたが、地方税や地方交付税等の見通しが明確でないこと、さらには町長の死去という事態が生じたことにより、義務的経費を除いた予算全体の見直しを行うこととなりました。

このため、普通建設事業については継続事業を除いては

伸びる広域行政経費

歳出予算の概要

構成比の高い順でみると、人件費や内部管理的経費、さらにはJ R外房線複線化事業に対する負担金を計上した

衛生費は、住民の健康を守

さらに圧縮し、経常経費についても増加要因が明らかなくのを除き、前年度当初予算に対し5%削減するという方針で臨み、今後の国の予算編成や地方財政計画の動向を注視しながら新町長の政策方針を待つという、いわゆる骨格型予算編成となりました。

歳出目的別構成費

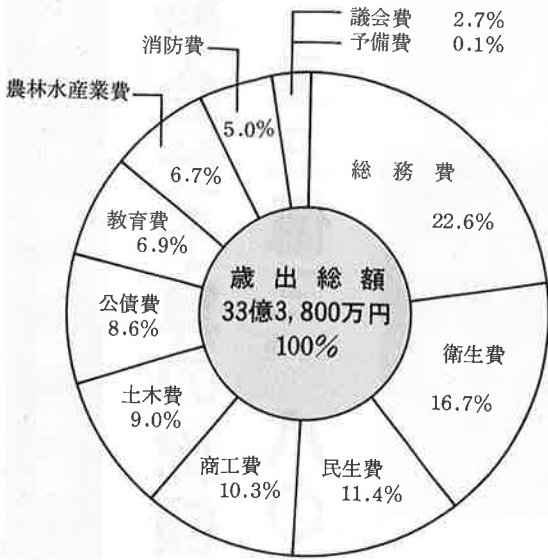

るとともに、きれいな環境づくりの経費を中心に計上したほか、南房総広域水道企業団への出資金をはじめ、夷隅郡環境衛生組合の尿処理施設建設時負担金などの広域行政経費を含む、五億五、七六〇万四千円(構成比一六・七%)を計上しました。

民生費は、ふれあいと支えあいのある心豊かな福祉社会を実現するため、本年度も町社会福祉協議会や福祉ボランティアと一体となった福祉事業を継続的に実施するための経費や五年度から権限委譲された特別養護老人ホーム等への委託料など、総額で三億八、二二〇万円(一一・四%)を計上しました。

商工費は、三カ年計画で事業を進めてきた町営プール建設事業が最終年度を迎えるため建設費と合わせ、開設のための施設管理、運営経費を計上、商工振興経費等と合わせて三億四、五二八万五千円(一〇・三%)としました。

土木費は、継続で実施している町道〇一〇九号線の改良事業や各区からの要望を受けた生活関連道路の改良事業費

平成6年度実施予定主要事業

(単位 千円)

事業名	内容	予算額	事業名	内容	予算額
電算システム導入事業	電算機使用料・保存ソフト使用料・開発	34,758	治山事業	高山田西林寺崩落防止山止工事	4,710
J R 外房線複線化推進事業	複線化工事負担金 " 事業負担金	165,366	水産業振興事業	磯根漁場浮泥除去試験事業	26,010
老人福祉推進事業	入浴サービス・ふとん乾燥 ショートステイ・ミドルステイ 特別養護ホーム入所	68,013	観光施設整備事業	植栽整備 駅前歩道街路灯地下埋設工事	4,900
出産育児祝金	第3子を対象に3年間で 90万円を支給	4,500	町営プール建設事業	プール建設工事施工監理	231,261
保健センター活用増進事業	機能訓練・老人保健事業 母子保健事業・栄養改善事業	21,023	道路新設改良	道路改良4箇所 排水整備工事11箇所 舗装新設工事3箇所 用地取得	83,700
焼却施設補修	焼却炉補修	10,000	0109号線道路改良	用地取得	110,000
小型合併浄化槽設置事業	小型合併浄化槽設置補助 (5人槽~10人槽)20基	15,800	河川整備事業	岩和田急傾斜地崩壊工事	6,000
し尿処理施設整備事業	夷隅郡環境衛生組合負担金	117,370	広域常備消防事業	夷隅郡市広域消防負担金	126,449
広域水道水源開発等建設事業	南房総広域水道企業団出資金	224,000	消防施設整備事業	消防ポンプ車購入	11,845
町営水道補助	上水道運営費補助	20,000	中学校整備事業	体育館壁面防水工事 校内放送改修工事	4,500
土地改良総合整備事業	換地・設計委託・調査費等	106,482	布施学校組合負担金	布施小学校管理運営負担金	23,156

のほか、町営住宅の修繕費を含む二億九、九五〇万六千円（九・〇％）としました。

公債費は、町営プール事業や広域水道出資等新たな借り入れに伴う償還金の増加により二億八、七七四万二千円（八・六％）を計上しました。

教育費は、教育環境の向上を図るため、現場からの要望を受け校舎等の補修や教育振興用品の整備を中心に、二億三、四〇万四千円（六・九％）としました。

農林水産業費は、国や県の有利な補助事業の導入により土地改良や磯根保護などの事業を継続的に実施するため二億二、二三七万六千円（六・七％）を計上しました。

消防費は、広域常備消防への負担金や年次計画で配備している消防ポンプ車購入、消防団活動経費等一億六、五三一万一千円（五・〇％）を計上しました。

議会運営のための経費である議会費は八、八八八万五千円（二・七％）としました。

不測の事態に備えた予備費は前年度同額の三〇〇万円を計上しました。

景気低迷で町税落ち込む

歳入予算の概要

町税は、ここ数年税収の伸びを支えてきた固定資産税で、評価替による上昇分や御宿台の宅地造成等による増加要因が見込まれる反面、家屋の軽減措置による減収もあり、固定資産税全体では二・七％増となりましたが、譲渡所得の落ち込みや景気低迷による法人税割の減による町民税の減収分（一八・八％減）を補てんすることができず、町税全体で前年度当初に比べ七、八

二八万六千円減の一億二、〇二二万円を計上しました。地方譲与税及び利子割交付金等の関係交付金は、五年度決算見込等を考慮した結果、ゴルフ場利用税交付金と自動車取得税交付金で減額計上したほかは、ほぼ前年度に近い予算計上としました。地方交付税については、地方財政計画の内容が明らかでなく、算定は困難となりましたが、県からの限られた情報

をもとに、数値的把握が比較的確な事業費補正等の増減を考慮した結果、五年度の交付基準額に対し、約七、五〇〇万円減の九億円を計上しました。分担金及び負担金は、老人ホーム入所者負担金や土地改良総合整備事業の分担金により、前年度比六五・四％増の六、一〇六万三千円を計上しました。

また、使用料及び手数料については、六年度に開設する町営プールの使用料やテニスコートの使用料の増を見込み、七、二五三万五千円を計上しました。国庫支出金については継続で実施している町道〇一〇九号線（サンドスキー場）小池地先（道路改良事業や小型合併浄化槽設置事業以外は、福祉や保健衛生といった経常的な国庫支出金を計上。また、県支出金については土地改良総合整備事業による補助金七、〇五〇万円を新たに算入しましたが、新規事業を抑制したこと等により、国・県支出金全体では、前年度に比べ一、八五三万四千円増の

歳入構成費

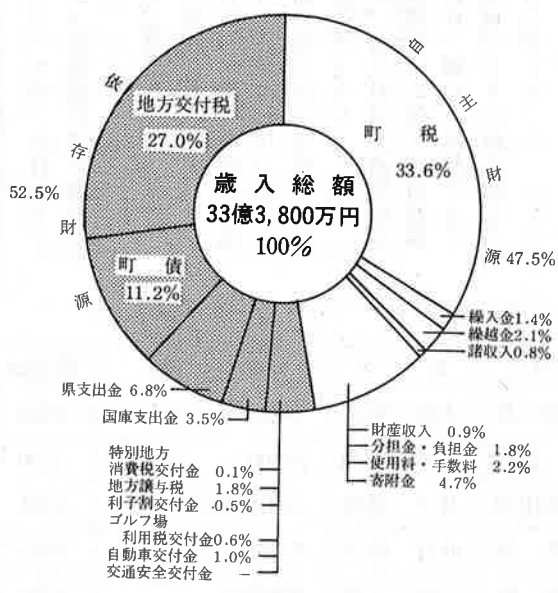

三億四、二八六万七千円を計上するにとどめました。財産収入については、繰入金による基金の減少と低金利に伴う、財産運用収入の落ち込みを考慮し、対前年度比二五・一％減の三、一四八万八千円を計上しました。また、寄付金はJRR外房線複線化事業に対する企業からの負担付きの寄付金の増により一億五、六八六万四千円を計上しました。繰入金金は、減債基金からの繰入を含む四、九〇〇万円を計上しましたが、経済情勢の動向や交付税等の財源の不確定な要素を補うため基金条例にもとづき繰り入れをするものです。諸収入は、夷隅開発事業負担金の減等により、前年度に比べ七、七五六万七千円減の二、六二五万七千円を計上しました。

町債については、本年度も抑制にとどめましたが、南房総広域水道企業団への出資に充当する一般会計出資債二億二、四〇〇万円を含む三億七、七三〇万円を計上しました。

土木委員

区名	氏名	住所	電話(68)
須賀	佐藤 良平	須賀321	3297
	鶴岡 清	" 485	3459
浜	君塚 泰三	浜528	2620
	神定 保次	" 533-5	2839
高山田	嶋田 梅男	高山田552	5303
	岩瀬 良一	" 1864	5279
久保	石井 芳郎	久保2174	3290
	市原 亮登	" 252	2588
新町	木原 常雄	新町203	2469
	石井 正夫	" 344	2214
六軒町	秋場 公平	六軒町434-2	3392
	長谷川 充行	" 486	4361
岩和田	殿岡 七次郎	岩和田807	2039
	水上 定雄	" 849	3385
実谷	君塚 新一	実谷1301	5066
	吉田 紀昭	七本434	5147
上布施	石井 直行	上布施1898	5204
	吉野 久八	" 2902-4	2905

衛生委員

区名	氏名	住所	電話(68)
須賀	神定 伴次	須賀596	3880
浜	吉清 輝雄	浜2163	4031
高山田	井上 七郎	高山田68	4260
久保	岩瀬 晴幸	久保2026	2758
新町	斉藤 広恵	新町484	2309
六軒町	井上 茂	六軒町263	3263
岩和田	市東 正義	岩和田1127	4230
実谷	君塚 守孝	実谷409	4856
上布施	白井 秀夫	上布施842-1	5236

区会計を特別に選任している区

高山田	井上 実	高山田824	(68)2377
"	三上 嘉隆	" 1049	(68)5297
新町	押元 章	新町170-37	(68)4564
六軒町	押田 春雄	六軒町442	(68)3260

(区長代理兼務)

希望を胸に 平成6年度スタート

各区役員も新体制で

四月は、入学、入社などフレッシュな話題の多い季節です。
また、町などの官公庁では、新しい年度の始まる月です。
四月五日には、町内三小学校の入学式が行われ、希望を胸に新一年生が、元気に学校生活をスタートしました。
また、各区役員や消防団役員も任期満了に伴う役員改選が行われ、新しい体制でよりよい地域づくりに取り組むことになりました。

区長

区名	氏名	住所	電話(68)
須賀	浅野 富夫	須賀573-3	2306
浜	米本 良司	浜399	2720
高山田	井上 武榮	高山田802	4461
久保	石井 駒夫	久保1931	2652
新町	君塚 克敏	新町577	2252
六軒町	小川 功	六軒町184	3267
岩和田	柳 武	岩和田878	2665
実谷	君塚 美治	実谷373	5042
上布施	佐藤 高二	上布施2159	5199

区長代理

区名	氏名	住所	電話(68)
須賀	伊藤 吉治	須賀34	2393
浜	黒田 満	浜340	5358
高山田	鈴木 義信	高山田1024	5292
久保	吉野 仁	久保1936-2	3829
新町	吉野 亘	新町843	5004
六軒町	押田 春雄	六軒町442	3260
岩和田	吉野 時二	岩和田729-2	6979
実谷	吉野 亮	実谷4	5014
上布施	鈴木 武	上布施3468	5167

消防団本部・分団の 役員も改選

新団長に秋場一哲氏

地域防災のため、日夜活躍する消防団も役員改選が行われました。

四十七年間の長きにわたり消防団員として活躍された増田誠次消防団長が勇退し、新団長に秋場一哲氏が就任しました。

また、そのほかの本部役員や分団役員も、表のように決まりました。

団員の確保など、団の運営は厳しいものがありますが、安心して暮らせる町づくりの担い手として、町消防団に大きな期待が寄せられています。

消防団分団役員

分団名	職名	氏名	住所	電話番号
第一分団	分団長	高梨 義和	久保2118	3823
	副分団長	渡辺 篤	" 2149	3276
	部長	石井 健一	" 2109	3277
第二分団	分団長	渡辺要之助	新町445	2838
	副分団長	入江 光男	久保2219	2753
	部長	鈴木 雅浩	新町278	2251
第三分団	分団長	江沢 光雄	六軒町435-1	4367
	副分団長	金子 信之	" 277	2144
	部長	幸保 一利	" 354	2711
第四分団	分団長	国田 光男	須賀153-1	3489
	副分団長	大谷 信之	浜463-3	4581
	部長	清水 秀一	須賀192-3	2682
第六分団	分団長	嶋田 三郎	高山田1960-6	5728
	副分団長	岩瀬 郁夫	" 1834	4458
	部長	江沢 洋二	" 2271	2083
第七分団	分団長	西川 秀一	岩和田949	3487
	副分団長	鶴岡 秀	" 939-1	3137
	部長	土屋 清松	" 946-1	2972
第八分団	分団長	吉野 登	七本 8	5090
	副分団長	吉野 弘	実谷552	2062
	部長	白鳥 毅	" 25	5013
第十分団	分団長	竹永 賢	上布施798-3	5166
	副分団長	浅野 秀雄	" 816-11	2605
	部長	石井 雄治	" 1885-1	5220

消防団本部役員

職名	氏名	住所	電話番号
団長	秋場 一哲	新町312	2157
副団長	佐藤不二男	上布施3565	5260
"	永石 伸一	" 1349-2	2855
本部長	若山 重樹	岩和田810	3480
警戒部長	小川 征	" 949	3399
訓練部長	桜井 満孝	新町502	3575
指導部長	新井由紀男	上布施2259	4620
"	椎木 崇利	岩和田913	4289
"	神定 善男	須賀576	2544
"	永井 幸成	新町188	2140
救護部長	井上 和美	上布施1411-3	2748
ラッパ隊長	吉野 安雄	上布施3639-1	5248

学校関係の人事

新入学児童・生徒を迎えた町内の各小学校の校長、教頭先生をご紹介します。(敬称略)

御宿中学校

校長 森川 侗三ひろみ

教頭 坂間 年高

御宿小学校

校長 鈴木 智

教頭 小高 俊弘

岩和田小学校

校長 佐久間和則

教頭 橋口 満

布施小学校

校長 日置 一夫

教頭 渡邊 司

二人の職員が退職

三月三十一日付で、長年町職員として住民福祉向上のため尽力された次の方々退職されました。長い間、ご苦労さまでした。

新井 和夫さん(前住民課長)

木津 孝子さん(前公民館吏員)

新採用職員

市原 茂(総務課)

吉野 信次(")

お魚ウィークス & 月の沙漠童謡大会



「全国歌の街づくり協会」の方たちによる合唱

三月十九日(土)から二十七日(日)までの一週間は「お魚ウィークス」でした。

「お魚ウィークス」は、期間中に御宿に宿泊のお客さんに特別お魚料理とお土産を提供するというサービス期間です。

また、お魚ウィークス最終日の二十七日には、月の沙漠

記念館前広場でイベントが行われました。

会場では六百人におよぶ童謡の大合唱はじめ、かじきマグロのつるし切りやアジのつかみ取り、また青空市など盛りだくさんのコーナーに、観光客など約一万人の方が春の一日を楽しみました。



◀ 食物研究家
納富則夫さん
による講演



アジのつかみ取り

寄贈

月の沙漠童謡大会にゲストとして出演した、「御宿の歌」を作詞・作曲したことでも知られる、童謡歌手の真木順子さんが「町のために役立ててください」とエレクトーンを寄贈してくださいました。

町民の方で、グループ活動などにご使用になりたい方はお申し出ください。

商工観光課

青年海外協力隊 体験記(タンザニア)

⑧

「アサンテ・サーナ」

保健婦 鶴岡 章子



蛋白質不足による重症の栄養失調児とその母親

「さあ、活動開始!!」
「現状を知らなければ、何をすることもできない。何日か悩んだ結果、栄養失調児の収容施設(栄養リハビリテーション施設)で当分の間、看護婦として勤務することに決めた。今後の活動方針の手がかりをつかむため、一番の目的は、どうしてこんなに重症の栄養失調児が発生するのかを探るためである。この施設には、医師助手(豊かとは言えない国の財政を少

しても助け、なおかつ保健医療向上のため、国では医師ではなく医師助手を各村の診療所においている。)一名、看護婦二名、准看護婦二名が配属されており、看護婦・准看護婦が三交替制で勤務している。

私はこのスタッフ達の仲間に入り、約半年間、収容された栄養失調児のケアと、子供達の母親へ栄養や疾病予防等の教育と看護婦指導を行った。とは言え、現地語であるスワヒリ語を一人前に話せないため、しばらくはここで仕事をしながら、子供達の母親や看護婦たちと世間話をするだけで言葉を覚えていくことにした。

私はとにかく、暇さえあれば母親たちの輪に入って、話の仲間に加わった。母親たちも日本人である私にとっても興味を持ち、話かけてくる。そんな彼女らは、重症の子供をかかえて心配でたまらないはずなのに、本当に明るい。彼女らの性格が明るいためなのか、それとも自分の子供が大きな危険と隣りあわせていることに気づかないのか。これ程にも重症な子供達を見ると、

私は彼らをかawaiiそうだなと思ってしまうことが、彼らの明るさを前にして罪のように思えるのである。

この施設では、一年間に約二百人の子供が収容される。この中には再入院をするケースも少なくなく、二割近くの子供は亡くなっている。この貧しい国で出生率が高いのだから、乳幼児の死亡は自然淘汰なのかもしれない。

しかし、何の罪もない幼い命がいつも簡単に絶たれていくのが、私には絶えられなかった。栄養失調、体重増加不良として症状は出ても、その原因は単なる栄養不足だけでは考えられないケースも多く、結核、寄生虫、マラリア、下痢症、中にはエイズを疑うケースもある。

栄養失調の原因がわかれば、栄養状態の回復も早いのだが、その原因も確認できず、見当をつけていく辛さ、そしてさやかな治療しかしてあげられない辛さをいつも私は感じていた。

そんなある日、一人の栄養失調児と、その母親が入院した。この子供は単なる栄養失

調ではなく、主に蛋白質不足の重症児であった。重度の貧血があり、全身がむくんでいた。日本にいたら、輸血をして、点滴をして……といろいろなケアを尽くすことができると、ここでは栄養のある食事と牛乳を少しずつ与えるしかないのだ。心配していた母親も、ここに入院できたことですっかり安心したが、入院三日目に様態が急変した。

私は他の母親から呼ばれ、この子供のところへ駆けつけたが、もう瞳孔が散大し、息をひきとろうとしていた。私はこの子に声をかけることしかできなかった。すると、すうっとな脈が止まり、心臓マッサージしたが……。

車を見つけ、彼らの家の近くまで車で送っていった。放し状態の母親の隣りで、私は小さな遺体を抱き、自分には何もできなかった虚しさを痛感し、「命の重さはみんな同じはずだ。一つでも多くの命を守らなければならぬんだ。」と何度も何度も自分に言いかけた。

脳出血について

国保国吉病院 内科

伴 俊明 先生

脳出血は、その名の示すとおり脳実質の内におこる出血です。

その原因としては、高血圧、動脈瘤や血管腫といった血管の異常、あるいは外傷などがあります。最も頻度が高いのは高血圧性脳出血です。

症状は出血の部位、大きさによりさまざまですが、その発症が突発的で数分から数時間の経過で連続的に進行し、完成します。

頭痛や嘔吐を伴う事が多く、意識障害も高頻度に見られます。

四肢のマヒや感覚障害を認める事は脳梗塞と同じですが、その発症が日中活動時に多い事、また前駆症状を認めることが少ない点などは脳梗塞との違いです。

出血量が大きい場合には、それに付随しておこってくる

脳の浮腫も加わって脳の容積の増大をもたらしめます。

ご存知のように、脳は頭蓋骨に囲まれていて、その容積が増大した場合、脊髄につながる頸部への逃げ道しかありません。

このため、脳の一部が頭蓋骨から頸部へはみだしていく状態、脳ヘルニアをおこします。

脳が押し出される際に、その一部が圧迫されその機能が障害されると呼吸停止、心停止という致命的な状態に至ります。

血圧のコントロールが、

予防のポイント

最初にのべましたように、このような脳出血をもたらし最大の原因が高血圧です。

直接的には脳内の細い血管が壊死（血管をつくる細胞が死に、その機能を失う状態）

をおこし、ここに出血がおこるといわれており、この血管の脆弱化・壊死に、高血圧が関与すると考えられています。日常血圧の高い人でも、自覚症状に乏しい人も多く、いついその治療をなまける事があります。

このような時に、突然脳出血という形で発作が出現する事も少なくありません。

日本でも、近年になり高血圧をコントロールする事の重要性が強調されるようになり、国民の意識も高まってその治療が早い段階から行われるようになりました。

これに伴って脳出血の発生が減少した事はいまでもありません。

健診等で高血圧を指摘されながら放置している方は、なるべく早く医師の診察を受け、適切な治療を行うことが大事です。

また、日頃高血圧の治療を受け、薬を服用している人も、その飲み忘れのないように充分意識したいものです。

血圧の適当なコントロールこそが、脳出血を予防する最も重要なポイントです。

国民年金 だより

保険料の免除制度

があります

長い人生には、事故や病気などで働けず、国民年金の保険料を納められないなど、思わぬ困難に遭うことがあるかもしれません。

こんなときのために第一号被保険者には、保険料の免除制度があります。

保険料の免除は、所得が低く税金が課せられていないなど一定の基準にあてはまっている場合に認められます。これを申請免除といいます。

所得が低くても、高額の生命保険料や個人年金を支払っていたり、住宅ローンの返済

をしている場合は免除の対象とはなりません。

今年の四月から一年間免除を受けたい人は、五月三十一日までに役場住民課に申請してください。

なお、免除を受けた期間は保険料を納めた場合の三分の一の年金額になってしまいます。

免除を受けた期間は十年前までさかのぼって納められる追納という制度がありますので、生活にゆとりができたときは、必ず追納するように心がけましょう。

おんじゅく119

2月中

火災件数	0件 (0件)
救急件数	12件 (30件)
内訳	交通事故 3件 (6件)
	急病 6件 (20件)
	その他 3件 (4件)
() 内は1月からの累計	

交通事故発生状況

H6.1.1~3.27

発生件数	4件
死者数	0名
傷者数	7名

「かむ子・のびる子・元気な子」

料理「コンクールのお知らせ」

幼児期からの規則正しい食生活と丈夫な歯でゆっくりかむことへの習慣をつくるため、健康かみかみニューの作品を募集します。

食分の献立を記入し、写真またはイラストを添えて、六月十五日までに千葉県歯科衛生士会に郵送してください。

〒二六三

千葉市稲毛区稲毛五一六一

六一一 フセハイツ一一

〇一

一人で何点応募しても差し

【応募資格】県内に在住・在勤・在学をしている者を対象とします。

【応募方法】応募票に一人一

防衛庁では、次のとおり二等陸・海・空士を募集しています。

▼応募資格 日本国籍を有し、十八歳以上二十歳未満の男子

▼身分 特別職国家公務員

▼初任給 十五万五千三百円、賞与 年五・三ヵ月分（人事院の給与改定勧告に合わせて給与額が改定されます。）

▼特典 衣食住は支給又は貸与されます。

▼受付 十一月中旬まで受け付けています。

▼試験 統一採用試験を六・八・九・十一月に実施予定です。

▼その他 陸は二年、海・空は三年を任期として採用され、曹・幹部への道が開かれています。また、技術教育により各種国家免許取得の機会があります。

※応募要領等詳しいことは、自衛隊茂原募集案内所（☎〇四七五―二五―〇四五二）又は、役場総務課（☎六八―二五一―）にお問い合わせください。

支えありません。ただし、発表のものに限ります。

【応募作品の内容】①子供向きの献立であること。②家庭や集団の調理として普及性があること。③丈夫な歯やかむ力を養うための配慮があること。④価格は四人分材料費千円以内であること。

※応募票、その他詳しいお問い合わせは、保健センター（☎六八―二五―一一）へ

おんじゆく俳壇

丸き背をなほ丸くして枯野行く
石井 たま

掃く庭もなく暮らしなり山眠る
伊藤 信雄

陶干して光も音も四温晴
岡田まさし

裸木に張りつめられしものけはひ
佐藤 光生

日脚のふ散歩とメモの置かれをり
大森 和子

猪鼻 とき

雛売場雛に誘はれ去り難し

嗟峨 通恵
蔓枯れし森は全容ほこりけり
吉田 子陽

大寒やすたすた降りるゆるみ坂
吉田ゆたか

初雪やらくだの姫の薄化粧
櫻谷 敬蔵

雪つどて投げ登校の子乱れをり
岡田つる子

今日もまた廻りみちして椿見る
大谷 仲

抜きすて、麦踏む人の無口なり
星野 倭子

朝市にはやならびたる露のとう
田辺 致孝

ふと見れば紅梅二輪ひらきをり
河崎 康代

寒梅のほころびそめし山の晴
鶴岡 徳治

ほどほどの幸せでい、老の春
土井 久恵

砂浴びのくばみ残して寒雀
岩瀬 京子

早春の光りをためて雑木山
石田ゆき緒

砂丘より人あらはれて日脚のぶ

おんじゆく短歌

君塚 正子

凍て付けし湖面に投げし石つぶてかへらぬ日々の音に似たるも

薄れゆく日に燦めける噴水の飛沫は風に吹かれとびちる

萩原 晴子

あざやかな実をば輪切りて地に埋めし花梨芽生へて七とせのすぐ

一周忌めぐり彼の人おもふなり心やさしき友にてあれば

鶴岡 はつ

七時間眠れぬままにシンガポール着さわやかなランに迎へられつつ

寒空になじむかアロエの赤き花真すぐにのびし早春の庭

斉藤 月子

予定日を過ぎたる孫に祖父母らが振りまわされて落ち着かぬ日々

今すこし初雪ほしや山々が灰かぶりたることまだらに見ゆる

戦時中言論自由のために生きし新聞部員ら十の顔集ふ

炭火赤く檜柵は白みし編集室に我が青春も尽きしぞと思ふ

半澤 克己

5月の保健事業

事業名	期日	場所・時間など
妊婦教室Aコース③	5月2日(月)	保健センター 9:30~11:30
岩和田健康相談	5月6日(金)	岩和田青年館 9:30~11:30
春期3種混合1期② ③	5月6日(金) 5月30日(月)	保健センター 13:00~13:30 (H5.1.1~H5.6.30生)
のびのび教室	5月10日(火)	保健センター 9:30~11:30
乳児相談	5月10日(火)	保健センター 13:30~15:00
布施健康相談	5月12日(木)	新久井青年館 9:30~11:30
一般健康相談 食生活相談	5月13日(金)	公民館 9:30~11:30 保健センター 13:00~15:00
日本脳炎①	5月13日(金)	保健センター (基礎:H2.4.2~H3.4.1生) (追加:H1.4.2~H2.4.1生)
春期ポリオ②	5月20日(金)	保健センター 13:00~13:30 (H5.7.1~H5.12.31生)
基本健康診査 (上布施、実谷、七本) (岩和田) (須賀、浜、御宿台) (高山田、新町) (久保、六軒町)	5月23日(月) 24日(火) 25日(水) 26日(木) 27日(金)	保健センター 13:00~14:00 " " " " " " " "
1歳6ヵ月児 健康診査	5月31日(火)	保健センター (H4.9.1~H4.11.30生)



●健康ワンポイント●

町で実施しているがん・結核検診や基本健康診査は、「検診状況調査」の結果をコンピューターに登録し、それをもとに対象者(町の検診を希望した人)に個人通知しています。

「検診状況調査」は、昭和63年12月に初回調査を実施し、その後は転入者や新規対象者(検診年齢到達者)に毎年11月から12月にかけて調査するほか、就職や退職その他の理由により検診希望に変更があった方については、電話・窓口にて随時受け付けています。

一度登録された方には、毎年受診票や問診票を送付いたしますので、その都度お申し込みになる必要がなく便利です。

町保健婦

お悔み申し上げます

二月届 男四 女五 計九
地区 死亡者 年令
久保 富永 豊寿
新町 秋場 ぶじ
岩和田 見谷 直昭
東 静江 69 31 85 88

三月届 女三 計三
地区 出生児 保護者
新町 伊藤 史歩 丈夫
岩和田 木原 優紀 一雄
七本 高地 文香 美和

上布施 新井 勇輝 北斗
" 宇田利尚輝 勉
" 松田 佳樹 賢
岩和田 石井 智也 和彦
" 秋葉 亮汰 功行
六軒町 水上 賢吾 繁
新町 小島みどり 忠夫

おめでとうございます

二月届 男七 女三 計十
地区 出生児 保護者
須賀 渡邊 唯 辰也
浜 大谷 蘭樹 覚
" 武田 耕平 啓志



発行責任者 伊藤 治昌
発行 千葉県御宿町
編集 総務課広報係
電話 0470(68)2511

人口	
4月1日現在	
男	3,841 人
女	4,310 人
計	8,151 人
世帯数	2,708 世帯

御宿台 横山 彰 75
上布施 石井 88
" 木原 90
" 市東 98
岩和田 白鳥 82
" 松本 96
新町 鈴木 88
" 市原 61
" 木原 92
" 佐野 45
久保 滝口 63
" 入江 75
地区 死亡者 年令
三月届 男六 女六 計十二
" 佐藤 守 75
" 井上カツ子 65
上布施 佐藤 誠一 83
" 埋田 勘七 83
岩和田 黒須 フジ 81