

御宿

O N J U K U

平成9年

9月



1997 第406号
千葉県御宿町役場



稲刈りやったよ!

今年の夏はどうでした？

—夏期観光だより— (海水浴客は一割減少)

今夏の、海水浴客の入り込み数は、七月に十九万二千五百人、八月に四十三万四千三百人、合計六十二万六千四百五十人と前年度と比較すると約一割の減少でした。

近年、観光客の入り込みの傾向を見ると週末に集中して訪れる傾向があり、また、交



通網の発達により、時間短縮が進み、朝の天気予報を確認してから東京・埼玉方面からの日帰りが可能となってきました。今年の場合、週末に台風の影響で海の状態が悪いく、前記のことと併せて入り込みの結果につながったと考えられます。



●ウォーターパークは
6%の増加

今年で四年目のウォーターパークは、七月十三日(日)から八月三十一日(日)までの五十日間開設しました。

この間の入場者数は二万五千二百三十六人で昨年の一萬三千七百八十五人よりも約六%増加しました。

これは、昨年よりも、天候が晴れの日が多かったこと、海の状況が週末に悪かったことが考えられます。

●月の沙漠記念館
入館者は若干の減少

月の沙漠記念館では、七月の二カ月間、水村喜一郎氏の企画展が開催しました。この間の入場者は六千二百六十三人で、昨年の一萬二千二百六十三人の減少となりましたが、館内売店売り上げは約百八十二%の増加となりました。

夏のデータ

●海水浴客入込み

7月	192,150人	(201,700人)
8月	434,300人	(489,900人)
累計	626,450人	(691,600人)

●駐車場利用

大型車	18台	(14台)
普通車	25,060台	(25,927台)
二輪車	125台	(172台)

●ウォーターパーク

総入場者数	25,236人	(23,785人)
-------	---------	-----------

()内は昨年の数字です。

観光ゴミ減少



夏期におけるゴミの排出量は例年観光客の入り込みに比例する結果となりますが、今夏は昨年と比較して全体で約十五%の減少となりました。

また、海岸等での分別収集については、今後課題を残す結果となりました。

町では、観光施設周辺に啓発用看板やゴミ箱を設置することにも、売店組合や夏期観光関係者に、ゴミの持ち帰り運動の実施や分別収集への協力依頼を積極的に実施していきたいと考えます。

7・8月のごみ収集量 (単位:トン)

	8年度		9年度	
	7月	8月	7月	8月
燃えるみ	365	379	299	333
燃えないみ	55	55	44	45
海岸などのごみ	39	102	35	84
計	459	536	378	462
2ヶ月計	995		840	

海岸でも分別収集

—観光客へ呼びかけ—

今年五月より実施しています分別収集を広く町以外の方々にもご協力をお願いするため、町職員で構成する「さわやかハート御宿」のメンバーが夏季の観光期間中二回にわたり、駅前と海水浴場で啓発用袋を配付し、ゴミの再資源化と減量化への協力を町に訪れた人たちに呼びかけました。

ダイオキシン類測定結果報告 (第2回)

—国の基準値の約1/4に減少—

昨年度よりダイオキシン類の排出濃度については、町民の皆さんには大変ご心配をおかけしましたが、昨年測定した排出濃度を基準値と比較しますと、一炉稼働の場合は五十分の一に、ゴミが多量に排出された場合の二炉稼働の場合は約二十三分の一に減少しました。

町では、今回の教訓を契機に恒久対策や、分別収集等検討していきますので、さらなるご協力をお願いします。

ダイオキシン類測定結果

測定実施日	排出濃度 $\text{ng}^{\text{TEC}}/\text{Nm}^3$	焼却炉稼働状況
平成8年12月	500	2 炉稼動
平成9年 7月	10	1 炉稼動
平成9年 7月	22	2 炉稼動
厚生省基準	$80\text{ng}^{\text{TEC}}/\text{Nm}^3$	



楽しもうパークゴルフ!

「整備の進むパークゴルフ場」



現在、御宿台に整備が進んでいるパークゴルフ場、さてパークゴルフとはいったいどんなスポーツなんでしょうか。今月は、このパークゴルフについてご紹介します。

パークゴルフはその名のとおり公園をコースにしてしまったゴルフです。身近で、手



完成間近のパークゴルフ場 (御宿台)

軽で、気軽にできるスポーツとして、急成長を続けています。

今から約一〇年前に生まれたパークゴルフは、ホールとの距離やルールにも工夫を加えてきました。例えば、ルールはできるだけやさしく、初めての人でもプレーしながら覚えていくことができます。しかし、パークゴルフは単純そうにみえて奥の深いスポーツです。上手くなればなるほど実感するはず。

【用具】

必要な用具は、クラブとボールとティーの三点です。クラブは木製または、プラスチック製で、重量は五百八十グラム以下、ヘッドの打球面には傾斜角度はつけません。ボールはプラスチック製で、直径六cm、重量八十グラム九十五グラム。色は、白、赤、青、黄、橙色系の五色です。

ティーはボールを乗せる台のことで、高さ二・三cm以下のものを使用します。

【コース】

コースは、ハーフ九ホール(パー三十三)を原則として、一ラウンド十八ホール(パー六十六)で競技します。

一 ホールの距離は、およそ二十mから百m以内とし、パー三〜五に設定されています。ボールを入れるホール(カップ)の大きさは直径二十cm、二十一cm。中央に旗(ピン)が固定されています。

一 ホールの距離を百m以内としているのは、飛ばしすぎの危険防止と年齢や男女差によるハンデキャップを最小限にとどめるためです。百mの距離は一打ではだれも届きませんが、二打ならだれでも近づけることができます。若い人や、高齢者、女性や子供もいっしょに楽しめる多世代スポ

ーツとして人気が高いわけは、このようなところにあります。

【ゲーム】

それでは、ゲームを始めてみましょう。一組三人〜四人でコースを回ります。この人数だと、コースの流れはスムーズで後ろが詰まることもなく、会話がはずみ、笑顔が絶えることがないでしょう。

スタート順は、一番ホールのみジャンケンで決めます。二番ホールからは、前のホールの成績のよかった順に打ちます。

打順が決まったら、最初の打者(オナー)は前の組が次のホールへ移動(ホールアウト)したのを確認して、ティグラウンドから第一打(ティショット)を打ちます。

ティショットを打つ時のエチケットとしては、同伴者はティグラウンドの外で静かに待ち、近寄りたり、打者の前には絶対出ないようにします。

【マナー等】

パークゴルフは、年齢や男女の差、経験の有無などに違いがあっても、ゲームの結果はさほど変わりはありません。

「競技性」を志向するよりも、「コミュニケーション志向」の部分が強いためです。

実際にルールはやさしく、最小限のことにとどめていきます。足りない部分はマナーやエチケットをきちんと守ることによって補われてくるはずです。

みんなが楽しめるようにと考えた結果、技術よりもマナーやエチケットが優先されるゲームとなっています。

詳しいルール等は今回、お知らせすることができませんでしたが、次回以降、徐々にお知らせしていきます。

誰でも気軽に楽しめそうなこのパークゴルフ、完成はもうすぐです。





日本三大名湯のひとつ、いわき湯本温泉。常夏のハワイムードあふれるビッグな温泉楽園です。南国ムードのポリネシアンショーをお楽しみいただき塩屋崎から晩秋の東北路を巡る旅です。楽しい温泉三昧の旅をどうぞ。

【各種催し物等】

- ◎お食事は1日目昼食から2日目夕食(軽食)まで ご用意します。
- ◎往復とも電車内にカラオケをご用意します。
- ◎行きの中は飲物、おつまみをご用意します。
- ◎新進歌手が同行いたします。
- ◎合同宴会及び抽選会(電車内)を実施します。

【宿泊】ホテルハワイアンズ ☎0246-43-3191

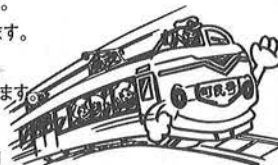

臨時電車で行く
1泊2日の旅

第16回
夷隅郡連合町民号

参加者募集

南国情緒あふれ情熱的なダンスショー
日本の名湯 いわき湯本温泉の旅

- ◆期 日 平成9年11月6日(木)~7日(金)
- ◆参加費用 大人 34,000円
- ◆募集人員 350名(最少催行人員300名)
定員になり次第締め切らせていただきます。
- ◆旅程等 下記の旅程は天候・運輸機関等の事情により多少変更する場合があります。

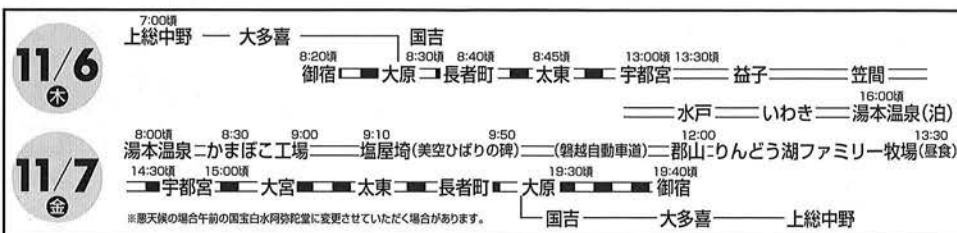

◎お申込み・お問い合わせは 御宿町企画観光課 ☎(68)2511



- ◆期 日 平成9年11月20日(木)~21日(金)
- ◆参加費用 37,000円
- ◆募集人員 180名
- ◆最少催行人員 150名
- ◆行程 ※運輸機関等の都合により多少かわることもあります。



第6回
御宿町民号お知らせ

平家の里

湯西川温泉の旅

- お食事は朝食1回、昼食2回、夕食2回をご用意しております。
- 往復とも車内で、飲物をご用意致します。
- 往復とも車内で、カラオケをお楽しみ下さい。
- 添乗員が同行致します。
- 男女別相部屋となります。



お座敷電車で行く
1泊2日の旅

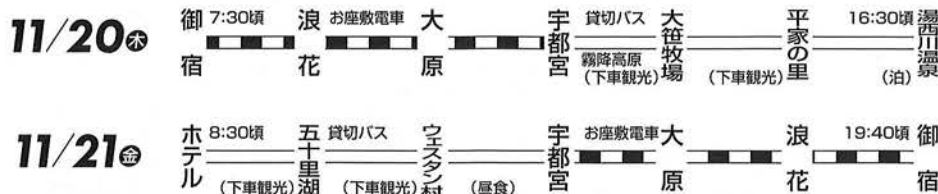

◎宿泊/湯西川温泉 湯西川国際観光ホテル ☎0288(98)0321
◎企画協賛/御宿町 御宿町観光協会 御宿町商工会 御宿町老人クラブ

◎お問い合わせは
御宿町企画観光課 ☎(68)2511

◎お申込み・お問い合わせは
JR御宿駅 ☎(68)2053

ニュース NEWS RADAR レーダー

9月1日「防災の日」

— 自主防災組織誕生 —

先月、広報紙でお知らせした自主防災組織がこの度、御宿町でも岩和田地区に誕生しました。九月一日にさきがけこの岩和田自主防災会に拡声器、誘導灯、ハンディライト等が町より寄贈されました。

九月一日（月）防災の日当日、岩和田漁港駐車場で自主防災会参加者二百七十名を含む約五百名で地震発生を想定した避難訓練が行われました。訓練内容としては、最初、各町内宿に一時避難した後、



▲御宿分署員の指導によるバケツリレー

訓練会場までの避難誘導訓練、広域消防御宿分署皆さんの指導によりバケツリレー、消火器による初期消火訓練、道路に設置してある消火栓の使い方等を訓練しました。このよ

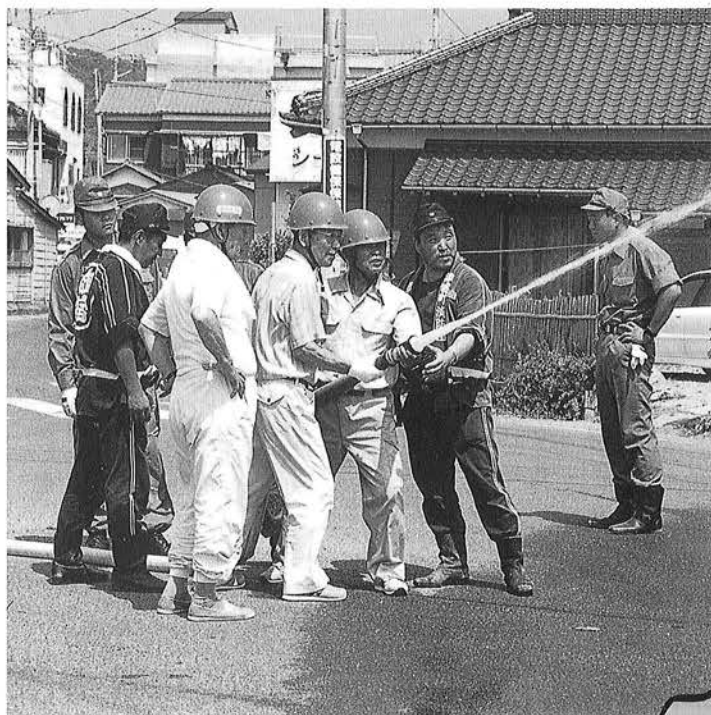

▲消火栓からの放水訓練

よる、災害時における素早い応急活動は、災害の規模の縮小につながります。残暑厳しいなか、訓練にご協力くださった方々に感謝いたします。

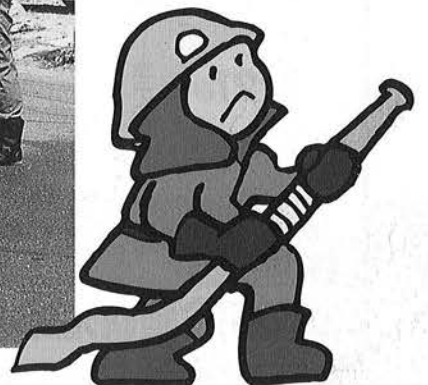

とれたよお米!!

「ふれあい農業・収穫編」

九月十日(水)、町内三つの小学校五年生の児童による「ふれあい農業」の稲刈りが行われました。

四月前の五月十二日、恐る恐る、また興味津々で田に入

って自分達の手で田植えを行った苗が自分の背丈近くまで成長した姿を見て子供たちは目を輝かせていました。

そして、夷隅農業改良普及センターの斉藤さんのカマの



持ち方や稲の刈り方などの指導を受けたあと、刈り取りにはいりました。普段、使い慣れないカマを手に子供たちは四苦八苦しながら稲を刈っていました。方々から「おもしろい。」という声がかえってきました。

いつも食べているお米。この大切さと収穫の喜びを知ってもらうことが「ふれあい農業」の目的です。ひとつひとつ束ねた稲の重みでそのことが実感できたにちがいありません。十一月には各校で収穫祭が行われる予定です。

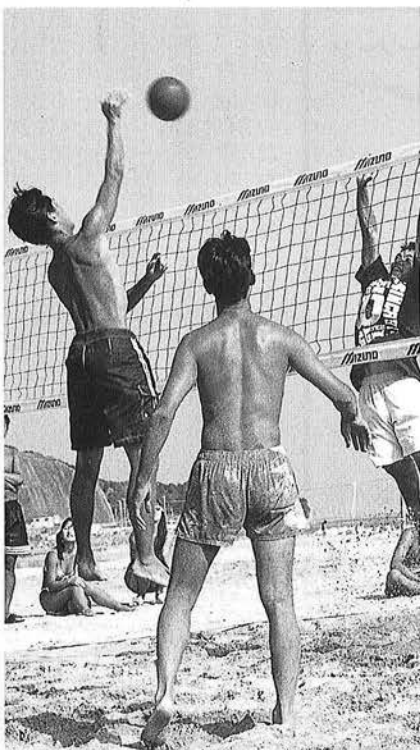

沙漠でボールを追って!

第3回ビーチバレー

ボール大会

八月二十三日(土)、二十四日(日)の二日間にわたって中央海水浴場で千葉県ビーチバレーボール大会「'97ビーチバレー・ムーンカップin御宿」が開催されました。

今回で三回目となったこの大会も、昨年のアトランタオリンピックで正式種目になった影響もあり、年々盛んになってきています。参加チーム数は男子八十八チーム、女子四十チーム、合計百二十八チームで優勝が争われ、炎天下

の中、熱戦が繰り広げられました。結果は次のとおりです。

☆男子

- 優勝 KクラブA
- 2位 KクラブB
- 3位 たいそんず
- // 踊り子II

☆女子

- 優勝 アクアマリン
- 2位 ドリッピーC
- 3位 TEC2
- // アタック1



御宿の活性化のために参加者募集 「御宿まるごとミュージアム」

御宿町商工会では、平成一〇年三月に「御宿まるごとミュージアム」というイベントを開催します。このイベントに参加・ご協力いただける方を募集していますので、商工会事務所までご連絡ください。詳細については以下のとおりです。

このイベントは一週間程度の期間を設定し、町のなかに数カ所の特設の展示場を設置し、参加者自身で行っている絵画、陶芸、書、または趣味で収集されている絵画、陶芸、書、軸、玩具、伝統的な生活用品等々、各家自慢の品、家宝を展示し、また現在ある町内の自然を一つの展示場所としてとらえ、御宿町を「まるごとひとつの美術館・博物館」等としてとらえてみようという試みです。

この企画は、平成八年五月号に掲載した富山県高岡市在住の中小企業診断士・園利宗先生を講師として招き一年間「地域問題懇談会」という事業を行いその中で発案されたものです。

現在、御宿町を訪れる交流人口のほとんどは、夏の海水浴客であり、夏以外の季節でもビーチ、月の沙漠記念像及び月の沙漠記念館周辺にしか訪れていたのではない状況で、御宿のほんの一部しか味わってられません。

また、人情味あふれる町の方々との交流も無く、繰り返し訪れてくれるリピーターに

はなり得ないのではないかと考えています。

また、そのような交流人口を受け入れる住民の方々も超繁忙期の夏以外であれば、人がふれあう、もつと心のこもったサービスを提供できるものと思います。

その具体的な対策として、夏以外の季節に御宿の色々な場所を訪れてもらい、色々なものを見てもらい、色々な人と逢ってもらうためのイベントを考えました。そして、これを行うことによって、数年後には特設の展示ではなく常設の展示場所が増えれば、訪れていたいただいた方々もなるべく長時間にわたって滞在していただけるようになると思います。また、現在ある町内の自然をひとつの展示物としてとらえ、見つめ直すことよってかけがえのない自然を大切に、保護すべきところは保護し、手入れをすべきところは手入れをすることにつながり、訪れた人々にも良い印象をもっていただけると思えます。そのようにして、かけがえのない自然を大切にまもり育て、先人達から受け継い

だものを次の世代へ渡すことができるのではないかと考えます。

そして、この活動が直接的、間接的に経済活動と結びついて、自分自身のために、自分達の子供のためになるものと

考えます。

このイベントに参加、協力いただける方は、商工会事務所に連絡ください。

TEL 六八二二八二八
FAX 六〇一三〇〇八

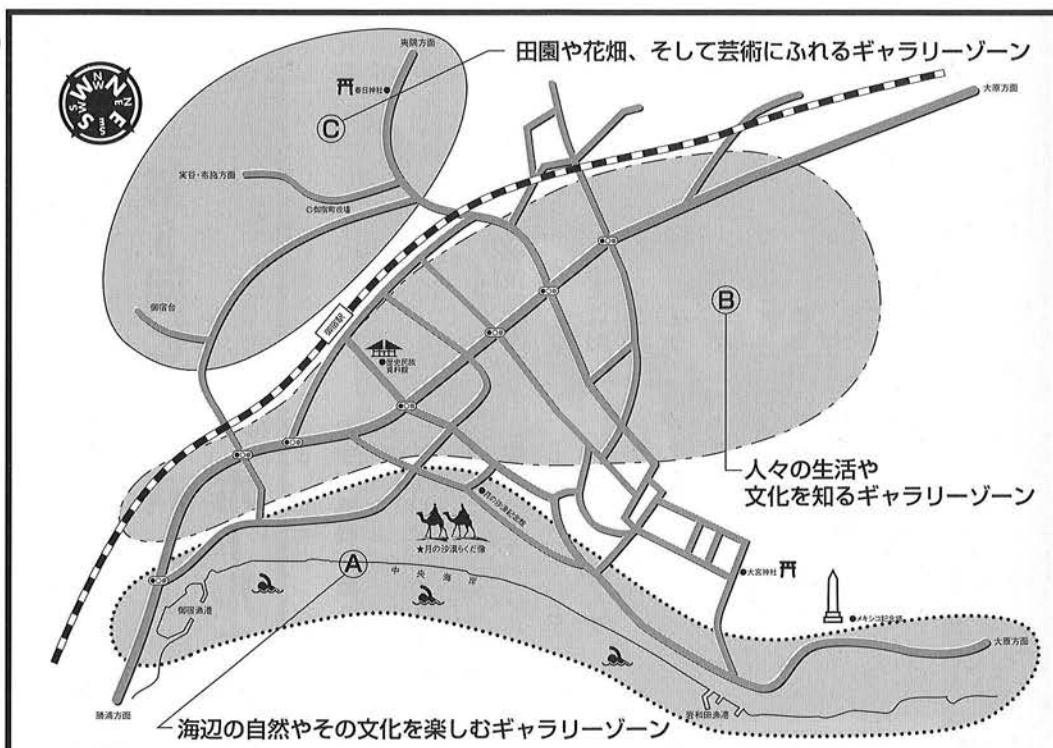

町全体を美術館・博物館として3つのゾーンに分けたイメージ

水源だより

■ダム貯水率

9月19日現在のダムの貯水率は、
下記のとおりです。

●貯水率

36.1%

●有効貯水量

209,000m³

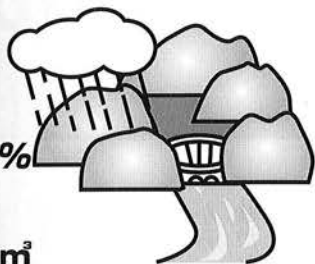

かけがえのない資源「水」
「水」は大切に…

平成十年四月採用予定の町職員採用試験の申込受付が終了しました。応募状況は、一般行政職と保母職合わせて二十二名となり、若干名の採用予定に対して狭き門となっています。

地方公共団体の職員採用にあたっては、当然のことですが、情実をはさまず、競争試験及び選考により行うことと法律で定められています。このため、御宿町では、県及び市町村などで運営する千葉県自治センターが、各市町村に呼びかけて実施する「市町村職員合同採用試験」を導入しています。この試験は、問題作成から採点までを第三者機関である千葉県自治センターが担当し、さらには採用予定者の氏名を同センターまで報告する義務があるという、厳正かつ公正に実施される試験です。

御宿町の住民福祉向上のために働こうという、意欲をもって応募してきた受験者の皆さんの多くを採用できればよいのですが、自治体は条例で定めている職員の定数を超えることは許されませんので、成績順位を付けざるを得ません。

一方、「職員の数は少ない方がいい」というご意見があります。確かに職員数が少ない方が人件費は少なく済みますが、今回募集した保母職についてみますと、乳児保育など、従来よりも行政サービスの拡大がされていること。また、老人保健福祉計画に基づく、保健・福祉の分野における市町村が担当する事業が増加していることなど、新たな行政需要の増加により、従来の職員数では対応しきれない面が生じています。さらに、

何年も採用を手控えることは、役場の組織上からも偏りが生ずることになります。

このため、将来の行政需要、事務量や職員の年齢構成等を勘案しながら、町の未来を担う新しい人材の確保を進めています。

採用後は住民サービスに徹した職員の研修にも配慮

定期的な職員採用に伴い、年々職員の平均年齢も若くなる傾向にあります。町では、若い職員の増加による組織の活性化と併せ、公務員としての「全体の奉仕者」としての意識の高揚を図るため、各種研修を実施しています。

特に、専門的な知識だけでなく、町民の皆さんに親切で、ていねいな応対に心掛ける接遇研修や、町独自で行っている民間企業への派遣による企業のサービス精神や経営感覚などを学ぶ企業研修の実施により、若い職員の資質向上を図っています。(総務課)

福祉ワンポイント

福祉
ワンポイント



《福祉機器の貸出事業》

在宅での介護のため福祉機器や福祉カー「ゆうあい号」の貸出しをしています。

《福祉機器》

1.車イス 2.歩行器 3.ベッド 4.杖(給付も可)

《福祉カー「ゆうあい号」》

リフト付きワゴン車で、車イス2台又はストレッチャー1台での乗車が可能です。

《貸出期間》

福祉機器は、1か月程度

《利用料》

無料(ただし、「ゆうあい号」の燃料は自己負担)

●詳しくは、社会福祉協議会又は、役場保健福祉課

一段と狭き門に！

平成十年春採用予定・職員採用試験

定数の範囲内で新たな行政需要や組織の活性化に対応

月の沙漠思い出入選作品集④

感想文「学生の部」優秀賞

「私の夢」

御宿中学校2年
鶴岡 真悠子

私が、小学生の頃、初めてできた友達と最初に行ったのが海でした。海は近くにあっても遠い場所という感じだったのです。今はどうしてそう思ったのか今となっては、分からないのですが、行くのは嫌だと思いつながら、海を見た時は、どきどきしました。

夏を目の前にした海辺は、海の家が立ちならび、色あざやかなパラソルが、ちらほらと、花を咲かせていました。

「靴を脱ごうよ」と友達に言われて、少し抵抗があったものの靴を脱ぎました。太陽の光を浴びた砂は、すこし熱くなっていて、気持ちがあうきうきして、私は、友達と長い砂浜を全速力で走って、青い海に思いつきり足をつけました。

「冷たいけれど気持ちいいね」私が言うと、友達は、「うん、御宿はいいよね」と言いました。

私は何度も、友達が沢山い

る一宮小学校に行きたいと思っていました。でも、この時、この海と友達がいる御宿の方が、私には合っているのかもしれないと始めて思いました。

いつまでも、めめめそしているのは、私じゃないと思いい、元気が私らしいと。

その日から私は、海とこの町が大好きになりました。だから、今でも悲しい事があると海に行くことがあります。悲しいときは元気になれるし、泣いたときには、笑顔に戻れるのです。

そんな『大好きな海』は何度もテレビで放送されています。白く長い砂浜や青い海、そして、らくだの像が、ブ라운管に写し出された時は、自分の事のように、うれしく思えます。

そんな海も時の流れと共に変化していると思います。今まで砂浜が上がっていた貝は、ほとんどなくなってしまっています。砂浜も徐々によごれてきれいな様に思えます。少なくとも、私知っている7、8年前とは、大きく変わっています。

私は、私の知っている海を

もっと多くの人に知ってもらいたいと考えています。そのために行ける事を探して、海を助けてあげられるといいなと思えます。

私は、自分が大人になって、子供が生まれた時にも、私が見た、大好きになった海を見せてあげたいのです。それが、私の夢であり、希望です。その夢のためにも私は、らくだ像のある、月の沙漠に歌われている、この海を守っていきたいと思っています。

いつまでも私の夢であるこの海が美しい海であり続けてほしいのです。



短歌「学生の部」

■佳作

岩和田小学校6年

市東 忠之

冬の海冷たい風が顔を切る

ラクダが見守るマラソンロード

■佳作

布施小学校4年

鈴木 敦子

御宿の白い砂浜にとことこと

足あと残す二頭のらくだ

■佳作

御宿小学校6年

原 諒

いつからか月の沙漠を旅して

王子と姫と二頭のらくだ

■佳作

御宿小学校6年

鈴木 裕哉

朝7時月の沙漠のメロディーが
流れて今日も学校に行く



国民年金だより



サービスセンターのご利用を

千葉年金相談サービスセンターでは、厚生年金や国民年金など年金に関する相談や、年金の請求書の受付など、社会保険事務所と同様の年金相談を行っています。

年金手帳など年金の番号や職歴などのわかるものをご持参のうえ、お気軽におたずねください。相談は無料です。

▼相談受付時間

午前九時から十一時三十分
午後一時から 四時まで
(土曜日・日曜日・祝祭日はお休みです。)

▼相談内容

- 厚生年金、国民年金など年金に関する相談
- 年金額の試算
- 年金の請求書の受付
- 年金加入期間の確認
- 源泉徴収票、年金証書、支払通知書、改定通知書の再発行

《千葉県社会保険事務所管理》

千葉年金相談サービスセンター

〒260 千葉市中央区新田町4-22サンライトビル1階

☎043-241-1165

JR千葉駅より徒歩5分
※駐車場が少ないので電車をご利用ください。

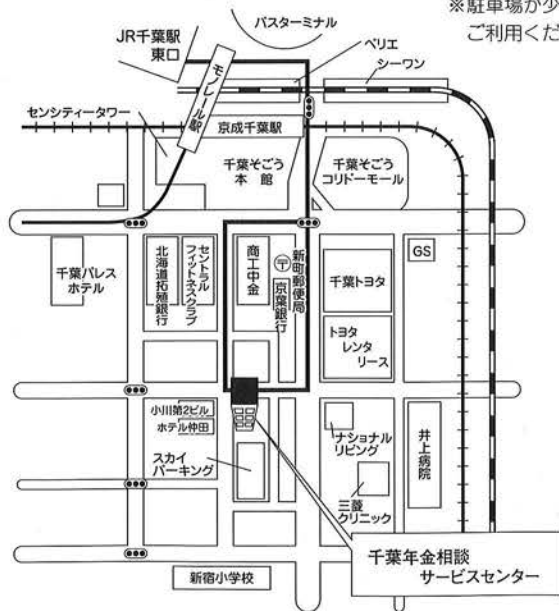

- 3日 海岸パトロール
- 5日 南房総広域水道企業団運営協議会
- 20日 県行政懇談会
- 22日 御宿・岬・大原町海浜リゾート推進連絡協議会
- 27日 例月出納検査
- 29日 国保運営協議会
- 政務調査会
- 都市土木委員会



おんじゆく俳壇

岡田まさし
作陶にこゝろあづけて暑に耐ふる
小野 玲子
ひと筋の秋捉へたる葉のゆらぎ
鶴岡 徳治
梅を干す庇に星をたしかめて

嵯峨 通恵
木々を縫ふ風は晩夏をふかめゆく
佐藤 光生
わだかまることふつ切れず雲の峰
岡田つる子
いま少しとゞめおきたし大花火
中西恵美子
何やかと言ひし孫をり夏ふとん
田辺 致孝
終戦日階級残す一つ星

大谷 伸
藍染の浴衣に父の香りあり
伊藤たけし
静けさの戻りしなごさ晩夏光
櫻谷 敬蔵
盆踊り妻もそろひの初ゆかた
星野 倭子
夏の浜小さなシャベル忘れあり
伊藤 信雄
ひぐらしの声の下なる紗の女

猪鼻 とき
らくだの像水着の子をば背に乗せて
河崎 康代
夏山の杉の木立の整然と
滝口 こう
一仕事終えて土工の汗匂ふ
石井 たま
草いきれ休耕田の散歩みち
土井 久恵
すゞかけの小路は涼し長話

岩瀬 京子
どの小路からも人出て大花火
石田ゆき緒
外つ人も入りて踊りの輪となりし



保 健 事 業

	事業名	期 日	場 所	対 象	備 考
検診	1歳6か月児健康診査	11月25日(火)	保健センター	H8.3/1~H8.5/31生まれ	[受付]13:00~13:30 [持ち物]母子健康手帳 問診票
予防接種	後期三種混合1期初回③	11月14日(金)	保健センター	H9.1/1~H9.6/30生まれ	[受付]13:00~13:30 [持ち物]母子健康手帳 問診票
	後期ポリオ②	11月21日(金)	保健センター	H8.7/1~H8.12/31生まれ	[受付]13:00~13:30 [持ち物]母子健康手帳 問診票
健康相談等	布施健康相談	11月6日(木)	新久井青年館	どなたでも	[受付]9:30~11:30 [持ち物]健康手帳
	岩和田健康相談	11月7日(金)	岩和田青年館		
	のびのび教室	11月11日(火)	御宿児童館	乳幼児及び保護者	[実施]9:30~11:30
	乳児健康相談	11月11日(火)	保健センター	乳幼児及び保護者	[受付]13:30~15:00
	一般健康相談 食生活相談	11月14日(金)	公民館	どなたでも	[受付]9:30~11:30 [持ち物]健康手帳
その他	栄養教室⑥	11月4日(火)	保健センター	※お問い合わせください	[実施]9:00~12:30
	リハビリ教室⑧	11月26日(水)	保健センター	※お問い合わせください	[実施]13:00~15:30

人 口	
	8月31日現在
男	4,012人
女	4,365人
計	8,377人
世帯数	2,977世帯

交通事故発生状況	
	H.9.1.1~9.15 現在
発生件数	26件
死者数	0名
傷者数	34名

おんじゅく119		
	8月中	
火災件数	0件 (3件)	
救急件数	37件 (196件)	
内 訳	交通事故	6件 (24件)
	急病	23件 (127件)
	その他	8件 (45件)
()内は1月からの累計です。		

八月届 男六 女二 計八
 地区 死亡者 年齢
 新町 兼子 徳次
 新町 鈴木 徳次
 新町 西田 藤四郎
 新町 松本 時雄
 岩和田 白井 時雄
 岩和田 岩崎 亮一
 岩和田 立野 重兵衛
 上布施 宮口 利晴
 83 83 61 86 92 68 82 65

お悔やみ
申し上げます。

八月届 男一 女一 計二
 地区 出生児 保護者
 新町 江澤 敦史
 新町 滝口 真帆
 忠広

お誕生
おめでとうございます。

