

# 御宿

O N J U K U

平成10年

7

月



1998 第417号  
千葉県御宿町役場



災害から皆さんを守ります  
宣誓する小川雅豊さん

# ゴミを制する者は、地域を制する

## 町長からのメッセージ

「百聞は一見に如かず。」、ゴミ収集の状況、ゴミ出しルールの状況を知るため、七月六日、新人職員三名とそれぞれ収集車に分乗し、その作業に従事した。

収集物は可燃ゴミ。区域は須賀、浜、久保、新町区であった。収集日の前二日が好天に恵まれ、海開きの関係から多少の入り込み人口の増加があったのか、普段の月曜日よりゴミの量が多いという。三台で、約三時間程度の作業であったが心地よい汗をかけた一日だった。

集積場の状況は、地区によりまちまちで、観光客の出入りする地区は、やはり他の地域より集積状況は劣るようである。街中のそれは比較的整然としており想像していたよりルールづくりが進んでいるように思われた。しかし、いろいろな物を媒体として出されているため、もう一步、もう

一工夫すると更に作業がはかどり時間の縮減につながる余地があるようだ。

ゴミは、わたしたちの暮らしと密接に結びついている。それをいかに減量し、再利用するかについては、社会全体で取組む課題である。それだけに「ゴミを制する者は、地域社会を制する。」といっても言い過ぎではないと思う。

ところで、ゴミの広域的処理の必要性がささやかれている。これは、近ごろのダイオキシンの騒動で厚生省の新ガイドラインが平成十四年から排出濃度五ナノグラム以下に規制されることになっているからである。排出量をクリアするにはかなり高いハードルを超えなければならぬ。そこで、広域化が論議されるのである。

しかし、総論賛成、各論反対が通り相場となっている。

ゴミ焼却炉整備について、一、広域化、二、単独（自主運営）、三、民間委託などが考えられる。

ここで私は、民間企業が設備を所有・運営するBOO（建設・運営・所有）方式に着目している。この方式は、プラントメーカーが高度なりサイクル処理のノウハウを有した焼却炉など、環境設備に投資し、自治体などからゴミ処理を請け負うというやり方である。施設の維持管理費など財政負担の軽減につながる可能性がある。なので、近く調査、研究に取組んでみたいと考えている。

いずれにしても、地域にとつては、これから福祉、教育と並んで非生産部門であるゴミ処理が最も経費のかかる事業になるであろう。そして、住民や企業の協力をどう取り付けるかによって町の負担が大きく左右される。ゴミ処理が地域の浮沈にまでつながる時代といわれる。それだけに「ゴミを制する者は、社会を制する。」といっても決してオーバーではないことを重ねて強調したい。



### 積み重ねた小さな行動 が大きく表彰される

御宿中学校（石野校長）は、去る五月二十日福岡市で開かれた、（社）全国海岸協会の第二十九回定期総会において、「町を訪れる人たちにきれいで安全な海岸を楽しんでもらおう」と昭和六十年から毎年一回夏期観光シーズン前の七月上旬に行われる全校生徒による海岸清掃が、海岸環境の美化保全と海岸愛護に貢献するものであるとし、海岸功労者表彰を受賞しました。

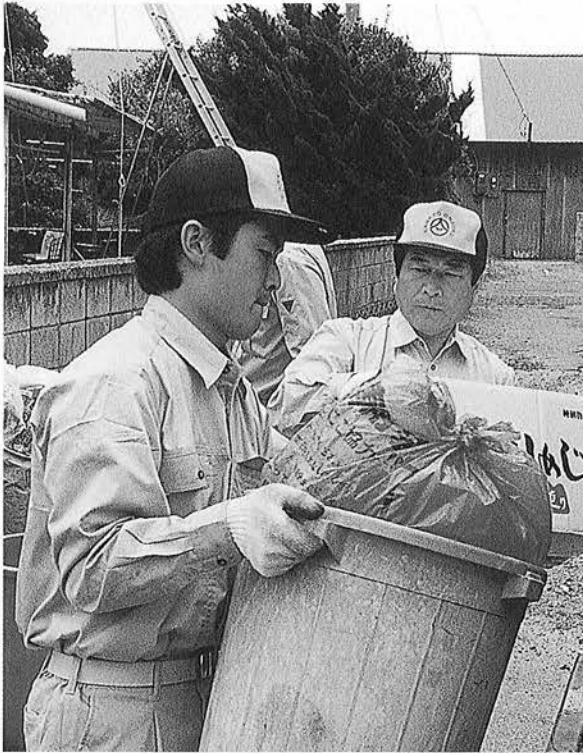



リフレッシュ!!

新しい体制でスタート

町の人事異動

町では、七月一日付けで職員  
の人事異動が行われました。

特別職では、六月二十六日の  
定例議会の承認を得て、関邦昭  
氏（総務課長）が助役に就任  
しました。

課長級では、総務課長に金井  
紀美男（環境衛生課長）、住民  
課長に佐藤良雄（農林水産商  
工課長）、環境衛生課長に瀧口  
和廣（公民館長）がそれぞれ

異動。

また、公民館長に氏原憲二  
（企画観光課長補佐）、農林水  
産商工課長に米本清司（建設  
水道課長補佐）、岩和田保育所  
長に岩瀬きみ子（御宿保育所  
所長代理）が昇格しました。  
※（ ）内は六月までの役職  
です。

<町職員配置一覧>

町長	加藤 長
助役	関 邦昭
収入役	吉田 庸二
教育長	遠山 農夫

<p>●総務課</p> <p>課長 金井紀美男 課長補佐 三上信雄 課長補佐 木原政吉 佐藤政子 渡辺晴久 大竹伸弘 君塚恵美 伊藤広幸 吉野信次 古畑貴子 殿岡豊実 大谷美行 井上ふみ代</p>	<p>市原茂美 土野良一 長谷川裕子 櫻井榮子</p> <p>●収入役室</p> <p>課長補佐 鷹中丈子 渡辺久子</p> <p>●税務課</p> <p>課長 吉野和美 課長補佐 岩瀬由紀 市東良一 松下泰博 田辺利子 高梨由理 吉野恵美 白鳥勝美</p> <p>●建設水道課</p> <p>課長 五十嵐義昭 課長補佐 藤原勇文 吉野靖文 佐藤秀一 吉田和幸 君塚大弘 石井高晴 山口良雄 山信田八重子 鶴岡隆</p> <p>●環境衛生課</p> <p>課長 瀧口和廣 課長補佐 山口輝夫 吉野伸好子 高梨恭信之 粕谷信一 石井一男</p>	<p>吉野由米 大地徳夫 小谷洋司 鶴岡博幸</p> <p>●住民課</p> <p>課長 佐藤良雄 課長補佐 関谷重子 屋代博晴 鶴岡亜紀 金井康利 鶴岡木泰</p> <p>●議会事務局</p> <p>局長 綱島勝久 埋田禎昌 古澤昌子</p> <p>●保健福祉課</p> <p>課長 吉野健夫 課長補佐 田中とよ子 佐川佳子 三村和美 金網誓子 植田千津子 西川千晶 君塚真奈美 鶴岡幸村 高田誠守 新井</p> <p>●保育所</p> <p>所長 嶺島正子 所長代理 滝口糸子 関渡邊よし 渡邊清美</p>	<p>椎木明美 長谷川知子 加藤恵理子 森田喜代美</p> <p>●岩和田保育所</p> <p>所長 岩瀬きみ子 所長代理 君塚総子 吉田裕美子 久我啓子 雷首静枝子 最中村アキ子 吉田淳子 三上ふみ子</p> <p>●公民館</p> <p>館長 氏原憲二 江澤輝明子 高梨裕久 三木和孝一 鶴岡島哲一 永島秀一 市東</p> <p>●共同調理場</p> <p>古山八重子 関幸子 中村千代美</p> <p>●御宿中給食室</p> <p>君塚和子 岩瀬幸子 曾我野博美</p> <p>●広域市町村圏事務組合</p> <p>鈴木郁夫</p>
<p>●農林水産商工課</p> <p>課長 米本清司 課長補佐 井上秀樹 大谷嘉明 佐藤昭夫 渡邊和弥</p>			
<p>●企画観光課</p> <p>課長 石田義廣 課長補佐 多賀孝浩 斉藤浩志 米本貴功 永石知昭 石井一昭 柴原進一</p>			
<p>●教育委員会</p> <p>課長 新藤研 課長補佐 小松忠 野口泉</p>			

# シリーズ「家庭教育」 今 家庭に問われるもの その二

人生って自分の思う方向に

いかないことのほうが多いものですね。皆さんはどうでしょう。だから人生はおもしろいのかもしれません。これ

を乗り越えれば向こうに幸せがあるのではないかと思うから、人間は生きていかれるのかもしれませんね。また、苦しいから、もう少し生きてみようという事があるかもしれません、人生にエネルギーが無くなってしまう。皆さんは、そういう苦しみをしてきたからこそ、子供には同じ苦しみをさせたくないと思って、お家に帰ると子供たちに「勉強しなさい、勉強しなさい。」とおっしゃるようです。

ですが、子供というものはおかしなもので、親が言うようにはしないで、親がするようにはするものなのです。

今、家庭のしつけの重要性が叫ばれ、そのあり方が問われています。しつけはどうあ

るべきなのでしょう。

中央教育審議会の「幼児期からの心の教育に関する答申」では、次のように言っています。

## (a) 悪いことは悪いとしつけよう

子供たちの規範意識の低下が目立っています。(図-3)

また、他人からしかられて必要以上に傷ついたり、逆上してしまう場合も見受けられますが、きちんとしかられる経験が欠けていることがその一因と考えられます。

【図3】

日・米・中の高校生の規範意識  
「本人の自由でよい」と回答した者の割合

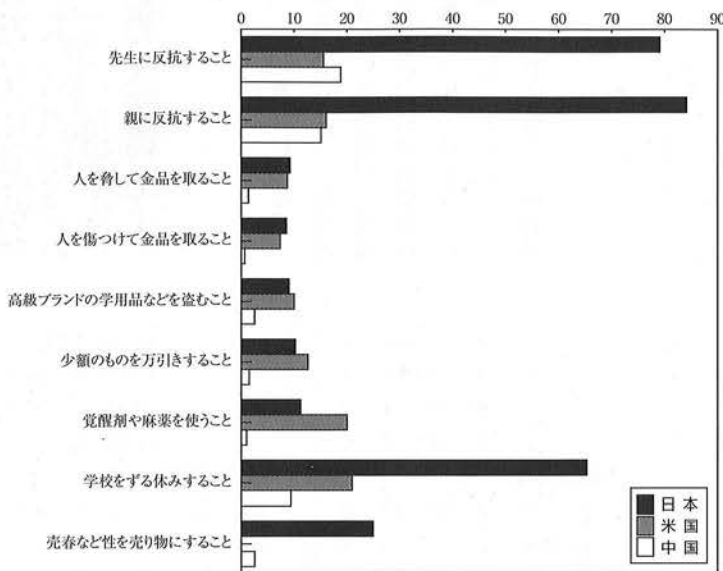

(注) 各国とも約1,000人を対象に調査、アメリカについては性に関する項目は調査から除外。  
資料:「ボケベル等通信媒体調査」平成8年・日本青少年研究所

## 心がけてほしいこと

- ① 親自身が「自分さえよければいい」というような考え方をしない、「ルールに反することをしなさい」といった当然のことを、自らの姿をもって示す
- ② 善悪や正邪の区別などについて、幼少のころからしつけを行う
- ③ 悪い行いがあれば直ちに正す
- ④ 平素の温かい愛情の絆と信頼関係を大切にし、物心つかないうちは根気強く、言葉が理解できるようになれば理由をはっきりと一言しかる
- ⑤ 気分や感情に流されず一貫性をもってしかる

## (b) 自分の行いには責任があるということに気づかせよう

子供たちの自己中心的な言動や自立の遅れの背景には「自己責任の考え方の欠如」があります。

## 心がけてほしいこと

- ① 後片づけをきちんとさせる
- ② 家事を担わせる
- ③ 異年齢集団での遊びや地域の活動を体験させる

## (c) 自分の子だけよければよいという考え方をやめよう

「自分の子だけよければよい」(いわゆる「自己主義」というような親の考え方が、思いやりの心、正義感や社会のルールを守る心を育む上で、悪い影響を与えています。





次代を担う子供たちをみんなで見守ろう!!

(d) 思春期の子供から逃げず、正面から向い合おう

親は思春期の子供にたいして「はれ物」に触るような接し方になってしまう傾向があります。

子供に自立を促すとともに、自らの責任を自覚させるようにしましょう。

(e) 「普通の子」の「いきなり型」非行の前にあるサインを見逃さないようにしよう

「普通の子」の「いきなり型」非行が増えてきていると言われています。しかし、一見「普通の子」でも、必ずその前兆でサインを発しているものです。それを親が見逃している

るか、気にはなっているが目を背けてはいないでしょうか。サインに気づいた時には、夫婦間で話し合い、子供と会話を交わす糸口を見つける努力をし、必要な場合には、相談機関や学校の教員、スクールカウンセラーに相談しましょう。

(f) 身の回りの小さなことから、環境を大切にすることを育てるため、ものを大切に、海や山でゴミを捨てないなどの習慣づけをしましょう。

以上のような内容でしたが、やはり「しつけは親がモデル」です。子供がこうなってほしいと思う人に親自身がなるといふ事です。  
「もう一度 見直そう わが家のしつけ」  
(家庭教育指導員 櫻井栄子)



## インド及びパキスタンの核実験に抗議し、核実験の全面禁止と核兵器の廃絶を求める決議

核兵器の廃絶は全世界人類の共通の願いであるが、この世論に逆らうようにインド及びパキスタンが相次いで核実験を強行した。

核兵器の威力を誇示し合うかのような両国の核兵器開発競争は、国際世論に対する明らかな挑戦であり、世界で唯一の被爆国である我が国民の悲願を根本から覆すものである。

本議会は、平成9年12月定例議会において「非核平和御宿町」宣言の決議を行ってきたが、今回のインド及びパキスタン両国の行為は、看過できない暴挙であり、両国政府に対して断固抗議するとともに、世界のすべての国が、核実験の全面禁止と核兵器の廃絶を、早急に実現し平和な世界をつくりあげることを強く望むものである。

以上、決議する。

平成10年6月26日

千葉県夷隅郡御宿町議会

もう核兵器はいらない!!



御宿町議会では、平成十年六月二十六日の定例議会において、議員発議による次の決議を全会一致で可決し、駐日インド大使及び駐日パキスタン・イスラム共和国大使に提出しました。

急速な高齢化社会の到来により寝たきり、痴呆といった介護の問題が、老後の最大の不安要因となっています。また、介護が必要な期間の長期化、家族の高齢化など家族だけで介護を行うことが非常に難しくなっています。

# 老後の安心を みんなで支えるしくみです

～介護保険制度 平成12年4月1日からスタート～



## 介護保険制度って？

町が運営主体となつて、老後の最大の不安の要因である介護を社会全体で支え、利用者の希望に応じた総合的なサービスを安心して受けられるようにするものです。

## 制度の内容は？

※この保険は、四十歳以上のすべての方がたに加入していただきます。  
※六十五歳以上の人は第一号被保険者、四十歳以上六十五歳未満の医療保険に加入している人は第二号被保険者となります。

※この保険は、四十歳以上のすべての方がたに加入していただきます。  
※六十五歳以上の人は第一号被保険者、四十歳以上六十五歳未満の医療保険に加入している人は第二号被保険者となります。

※この保険は、四十歳以上のすべての方がたに加入していただきます。  
※六十五歳以上の人は第一号被保険者、四十歳以上六十五歳未満の医療保険に加入している人は第二号被保険者となります。

	第1号被保険者	第2号被保険者
対象者	65歳以上の人	40歳以上64歳までの医療保険に加入している人
給付の対象者	要介護状態にある人 寝たきり・痴呆症などで入浴、排泄、食事などの日常生活動作について、常に介護が必要な人 要支援状態にある人 家事や身じたくなどの日常生活に支援が必要な人	初老期痴呆、脳血管障害など、老化にともなう病気によって、介護などが必要となった人
保険料	所得段階に応じて市町村ごとに設定します。 参考 平成12年度全国平均1人当り月額2,500円程度 <平成7年度価格>	加入している医療保険の算定方法に基づいて設定します。
保険料の支払い方法	一定額以上の老齢退職年金受給者は年金から特別徴収(天引き)します。それ以外の人は町に個別に支払いをします。	医療保険料と一括して支払いをします。

## 保険料は？

※第一号被保険者は所得に応じた額になります。

※第二号被保険者は加入している医療保険の算定方法により額が異なります。

## 実態調査にご協力を！



介護保険制度の導入に向けて、実態調査を行います。

この調査で、みなさんの生活の実態や意見をお聞きします。

現在の健康状況や保健福祉サービスの利用状況・意向などを調査し、必要なサービスの把握や保険料の算定の基礎とするものです。

この調査結果は統計的に処理し、目的以外に使用することはありませんのでご協力をお願いいたします。

調査対象者  
65歳以上は全員  
40～64歳は1000名  
(無作為抽出)

調査用紙は、八月下旬に送付し、地区の民生委員または町職員が回収します。

問合せ 保健福祉課  
介護保険準備班

TEL 68-2511

**サービスを利用するには要介護認定の申請を!**

寝たきり、痴呆などで常に介護を必要とする状態になったり、常時の介護までは必要ないが、家事や身じたくなど、日常生活に支援が必要になったとき介護保険からサービスを受けることができます。

サービスを利用するには、要介護状態・要支援状態及びその必要度を判定してもらうために、町に要介護認定の申請をします。

**訪問調査をします**

申請すると、町職員または町の委託を受けた施設や事業所の職員(介護支援専門員)が家庭に伺い、心身の状況などの調査をします。その調査結果とかかりつけ医の意見書をもとに、保

健・医療・福祉の専門家からなる審査会で判定が行われます。

認定されると、介護サービス計画に基づいて、在宅サービスや施設サービスを受けられます。

介護保険制度は平成一二年四月一日から始まりますが、申請の受付は平成十一年十月頃から始めます。

**認定には見直しが!**

要介護認定は一定期間ごとに見直しがあります。

また、重度になったときは期間の途中であっても要介護度の変更ができます。

**利用者の自己負担は1割です**

介護保険のサービスを利用した場合、利用者がかかった費用の1割を負担します。

施設入所の場合、食費は医療保険と同様の利用者負担があります。

一割負担が高額になる場合自己負担の上限を設定します(高額介護サービス費)。

低所得者には低い額を設定することになります。

**要介護認定とサービスの利用方法**

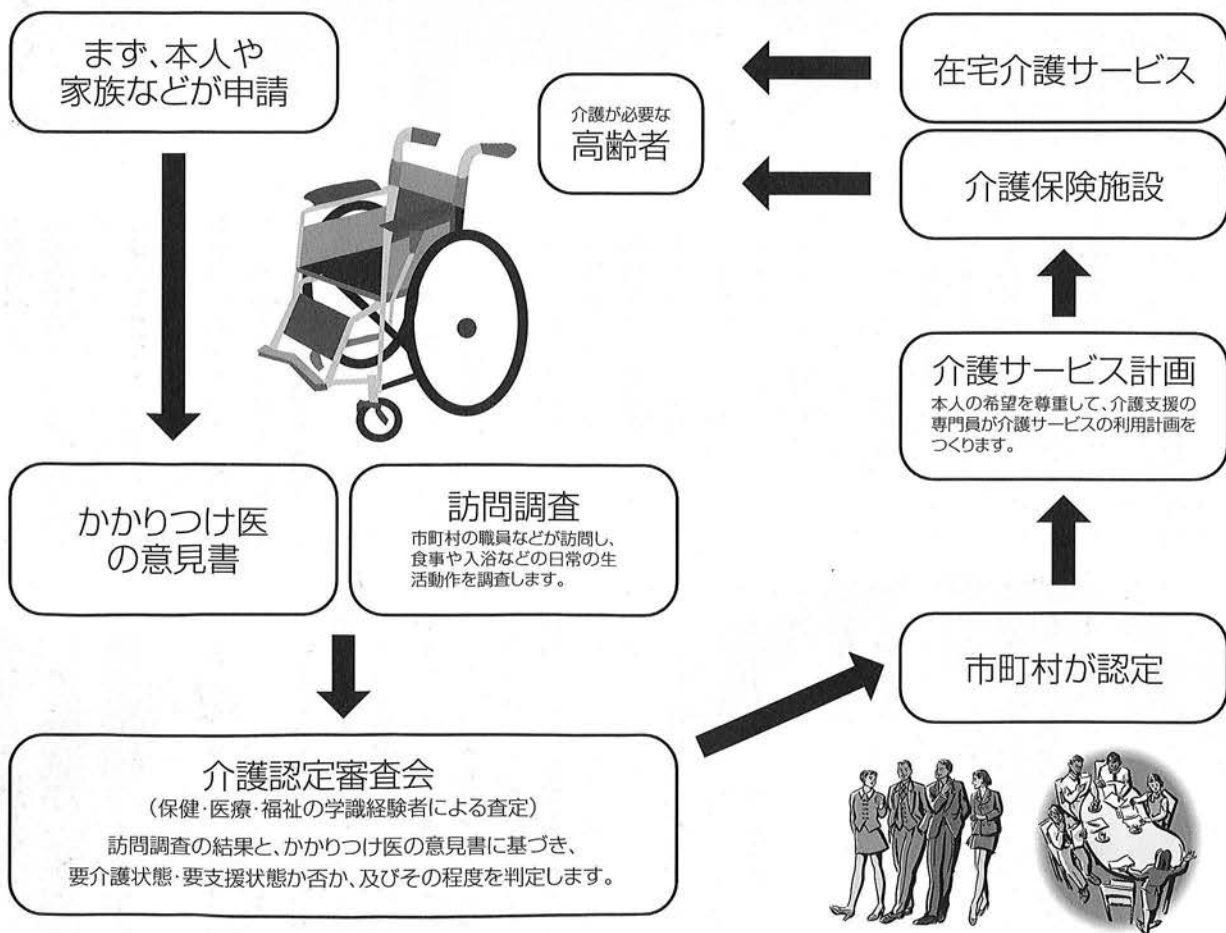

# にゅーす★れーだー



真剣な表情で演技する第10分団員

日頃の訓練の成果を披露しようと六月二十一日(日)須賀多目的広場で、夷隅支部消防操法大会が開催されました。今年、御宿町が競技会場となり、一市五町、十二団体が参加、御宿町からは、岩和田第七分団と上布施第十分団が出場。第七分団、小川雅豊さんの選手宣誓の後、競技が開催

速さ・正確さそしてチームワーク  
御宿会場で夷隅支部消防操法大会開かれる



個人の部で最優秀賞2名を出した第7分団

されました。出場各団への声援と拍手が鳴り響く中、厳正なる審査の結果、ポンプ車操法の部の第七分団、小型ポンプ操法の部の第十分団がそれぞれ努力賞。個人の部では、第七分団小川雅豊さん(指揮者)、水上登さん(四番員)、第十分団佐藤豊

さん(二番員)が最優秀賞に選ばれました。

消防操法は、迅速、確実な動作・チームワークに併せ技術と体力が要求されます。町消防団では、この大会に備え出場分団の団員が一致団結して、仕事を終えた夜間や休日を返上し、四月下旬から訓練に取り組みました。

操法大会出場団員は次のとおりです。(敬称略)

- ポンプ車操法の部
- 岩和田・第七分団
- 小川雅豊(指揮者)
- 天津真一(一番員)
- 小松俊信(二番員)
- 市東秀一(三番員)
- 水上 登(四番員)

- 小型ポンプ操法の部
- 上布施・第十分団
- 榎本成弘(指揮者)
- 永石知功(一番員)
- 佐藤 豊(二番員)
- 新井秀夫(三番員)

猛暑にも負けず  
体育協会テニス部  
女子優勝

梅雨の晴れ間の七月五日(日)、大多喜町を会場として第二十四回夷隅郡体育大会が開催されました。

町より参加したテニス部団体女子(君塚みどりさん、小林里子さん、佐藤和子さん)は、猛暑の中トーナメントを勝ち抜いてみごと優勝しました。



優勝おめでとうございます



# フェスタ御宿

観光協会 会場 中央海岸 時間



御宿の夏は“ラテン”がびったり

## 来た！来た！夏だ！！ マリンフェスタ御宿

例年より一ヶ月遅い七月五日(日)、夏の始まりを告げる“マリンフェスタ御宿”海開きが開催されました。

祈願が厳かに挙行されました。その後、海水浴場の安全に努めるライフセーバーによって水難救助デモンストレーションが行われ、本番ながらの熱演に、「こうやって助けるんだ」「こんなに早く救助するんだ」と感心・感嘆の声が上がっていました。

初泳ぎでは、夏のシーズンを待ちきれなかったように、若者や子供たちが合図と同時に白い水しぶきをあげながら水の中に飛び込んでいきました。また、ステージで行われたグ



ルーポ・アルバレスのメキシカンコンサートとダンスも暑い陽気とラテンミュージックが海岸の雰囲気と調和して、会場から拍手と歓声が上がっていました。

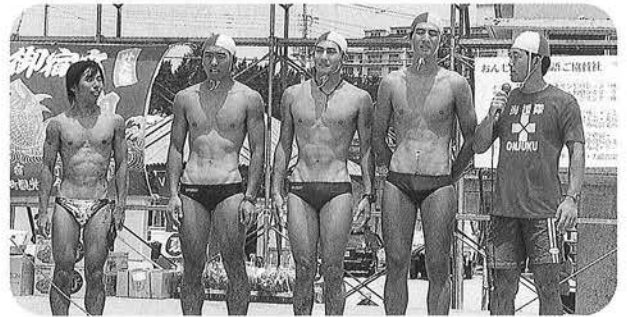

水難救助デモを披露した海援隊

### 第4回ビーチバレー

メキシカンカップ

### ムーンカップ

in

只今参加者募集中

7/31 締切

### おんじゅく

とき 8月22日(土)・23日(日)  
AM9:00～

ところ 月の沙漠記念像前  
特設会場

今年初めての試み!!  
一般男女混合4人制・高校生  
男女別4人制

○月の沙漠記念館○

- ◆メキシコ絵画展  
7/2～7/28
  - ◆谷内六郎展  
7/30～9/29
- 水曜日休館 有料

### アミーゴ

### 盆踊り大会

とき 8月13日(木)～15日(土)  
PM7:30～9:00

ところ 岩和田海岸特設  
ステージ

御宿は日本で一番ラテンな町。  
歌と踊りでだれもがみんなア  
ミーゴ(友達)になれます!!



### ドン・ロドリゴ

### 花火大会

とき 8月6日(木)  
PM8:00～9:00

ところ 中央海岸

小高い丘にそびえ立つメキシコ塔をバックに、メキシカン音楽の中、花火が打ち上げられます。太平洋を彩る水中スターマインは必見の価値あり!!なんととっても砂浜で見るのが最高!!

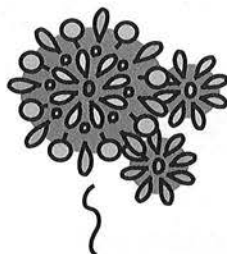

### ソンプレロ

### すいか

### 割り大会

8月1日(土)  
中央海岸 AM11:00～  
浜海岸 PM 1:30～  
8月8日(土)  
岩和田海岸 AM11:00～  
中央海岸 PM 1:30～

メキシコの“ソンプレロ”をかぶってのすいか割り大会です。終了後すいかの食べ放題があるかも!?

参加自由!!



## 野沢温泉サマーキャンプ

町では、姉妹都市人的交流促進を目的として御宿町・野沢温泉村合同サマーキャンプを下記の日程で実施いたします。奮ってご参加ください。

1. 日 時 平成 10 年 8 月 22 日(土)～ 24 日(月) 2 泊 3 日
2. 場 所 野沢温泉村・巢鷹湖キャンプ場
3. 対 象 23～27 歳 (男・女)
4. 募集人員 25 名
5. 参加費 15,000 円 (宿泊費・交通費・食費・保険料含む)  
\*但し、2 日目の昼食代は含みません。

### 6. 日 程

- 第 1 日 目 (8/22) 6:00am 御宿発  
(昼食)  
13:00pm 開校式  
●交流セレモニー  
●夕食及び  
キャンプファイヤー準備  
18:00pm キャンプファイヤー  
●バーベキュー
- 第 2 日 目 (8/23) 7:00am 朝食  
9:00am グループ別  
オプションツアー  
16:00pm 集合  
●宿舎への移動準備  
17:00pm 民宿到着  
18:00pm 閉校式・懇親会  
(野沢温泉アリーナ)
- 第 3 日 目 (8/24) 9:00am 野沢温泉発  
(昼食)  
19:00pm 御宿到着

### 7. お問い合わせ・お申込み先

御宿町企画観光課 ☎ 68-2511

## 電気安全教室

楽しい

## 電気安全教室



ほくは、安全エレちゃん

 財団法人 関東電気保安協会

—— 茂原事業所 ——

☎ 0475-23-8021 広報担当まで

ONJUKU  1998.7

# お知らせ

## INFORMATION

### 2020 テレフォン千葉

育児・介護などの情報を無料で提供します。

- 育児情報：保育所、家庭保育、ベビーシッター、学童保育など
- 介護情報：高齢者向け福祉サービス、民間ホームヘルパー、老人病院、老人ホーム、介護用品など
- 家事代行情報：家政婦紹介など

#### ◆ 受付時間

月～金曜日 (祝日を除く) 9 時 30 分～ 16 時 30 分

#### ◆ 問い合わせ

2020 テレフォン千葉 (21 世紀職業財団千葉事務所)

☎ 043-225-2020

### インターネットで情報発信

パソコンで、インターネットに接続すると居ながらにして世界中の情報が、リアルタイムで手に入ります。同時にあなたのもつ情報も世界中に発信することができます。

本講座はインターネットのしくみから、ホームページ作成までやさしく学びます。

日 時 平成 9 月 2 日(水)・3 日(木)・4 日(金)

7 日(月)・8 日(火)・9 日(水) 全 6 日

午後 6 時 30 分から午後 8 時 30 分まで

会 場 千葉県立一宮商業高等学校(代)パソコン室

長生郡一宮町一宮 3287 ☎ 0475-42-4520

外房線上総一宮駅下車徒歩 7 分

対 象 ウィンドウズ 95 の基本的な操作のできる方

定 員 40 名

受 講 料 無料 (ただしテキスト代として実費 1,000 円)

往復はがきで、さわやかちば県民プラザ事業課「イン

ターネット情報発信係」あてに、「受講者名、住所、

電話番号、年齢」を記入して申し込んでください。

申込期限は、8 月 11 日(火)必着です。申込者が定員を

越えた場合は抽選となります。

さわやかちば県民プラザ事業課

〒 277-0882

柏市柏の葉 4-3-1

☎ 0471-40-8600 (代)



巻く向きも思ひのままに振り花

佐藤 光生

窓出しのほどほどの出来初夏の風

岡田まさし



陶房の裸電球梅雨に入る

中西恵美子

梅雨寒を来て陶房の火に和む

小野 玲子

老鶯の声透きとほる朝餉かな

河崎 康代

土盛って金魚の墓に子の手形

鶴岡 徳治

石畳音なく濡れて梅雨に入る

櫻谷 敬蔵

ででむしのあやまたぬ歩と思ひけり

田中 泰子

摩周湖の忽ち霧に失へり

伊藤 信雄

急降下して闇に消ゆ螢の火

滝口 こう

沖見んと石段のぼりつめ梅雨晴間

伊藤たけ志

吾が庭は花花花や紫陽花も

岡田つる子

大潮や浜昼顔に砂降りて

嵯峨 通恵

父の日や漁つがぬ子の来て飲みし

石井 たま



サーファアの路地ゆく声に明易し

石田ゆき緒

朴若葉影に濃淡ありにけり

岩瀬京子

端居して書かねばなりぬ文のこと

主井 久恵

干してある旅行カバンや梅雨はるる

星野 俊子

山吹の咲きかけてるし庭の隅

田辺 致孝

三歳児も祭り太鼓に見えてゐし

大谷 伸

## 交通遺児の奨学生を募集しています

### 高校奨学生

- 奨学金** ● 月額3.5万円(国・公立)、4万円(私立)  
 ※ただし、平成10年度において5年生に在学している人は月額2.5万円(国・公立)と3万円(私立)
- 応募資格** ● ①保護者が道路上の交通事故で死亡したり、重い後遺障害で働けないために学資にお困りの人  
 ②成績不問
- 募集人員** ● 約600名
- 採用方法** ● 書類審査のみ  
 高校・高専在生はいますぐ申し込んでください。  
 中学3年生はいますぐ「予約」の申し込みをしてください。

### 大学奨学生

- 奨学金** ● 国・公立大学 4万円(一般)、5万円(特別)  
 私立大学 5万円(一般)、6万円(特別)  
 ※ただし、平成10年度において大学5年生に在学している人は国・公立、私立にかかわらず、月額4万円(一般)と5万円(特別)
- 応募資格** ● 保護者が道路上の交通事故で死亡したり、重い後遺障害で働けないために学資にお困りの人
- 募集人員** ● 予約採用(高校3年・浪人生) 約250名  
 大学在学採用(大学1年) 約100名  
 大学補欠採用(大学2年以上) 約50名
- 採用方法** ● 書類審査のみ  
 ◆来春大学進学希望の人は9月30日まで(第2次募集は平成11年2月28日まで)に予約の申し込みをしてください。  
 ◆大学生は6月15日まで(第2次募集は9月30日まで)に申し込みをしてください

### 専修・各種学校奨学生

- 奨学金** ● 月額5万円
- 応募資格** ● 上記応募資格①に該当し、高等学校卒業を入学資格とする修業年限2年以上の専修学校または各種学校に在学している人  
 ②成績不問
- 募集人員** ● 約100名
- 採用方法** ● 書類審査のみ

### 入学一時金

高校30万円、大学40万円  
 高校、大学に入学した人には、奨学金の他に入学一時金を貸与する制度があります。  
 詳しくは本会にお問い合わせください。

- 返還方法** ● いずれの奨学金・一時金ともに学校卒業後20年間で割賦返済、無利子です。
- 応募方法** ● 応募書類は学校にあります。または財団法人交通遺児育英会までご連絡ください。お送りします。

詳しくは 財団法人交通遺児育英会  
 〒100-0014 東京都千代田区永田町1-11-28  
 ☎(03) 3581-2271

## かけがえのない資源「水」

### 「水」は大切に…

- ダム貯水率  
 7月2日現在のダムの貯水率は、  
 下記のとおりです。
- 貯水率 **91%**
- 有効貯水量 **527,000 m<sup>3</sup>**



建設水道課水道事業班

# 保 健 だ よ り

事業名	期 日	場 所	対 象	備 考	
健診	3歳児健康診査	9月22日(火)	保健センター	H7.4/1~H7.6/30生まれの方 [受付]13:00~13:30 [持ち物]母子健康手帳・問診票・尿	
検診	婦人科検診		会場:御宿町保健センター 対象:30歳以上(昭和43年12月31日生まれまで)の女性 持ち物:問診票・バスタオル(乳がん検診を受ける方)・健康手帳(40歳以上の方) ※今年度は、すべての方について『申し込み予約制』となります。 ※保健福祉課(保健センター)窓口又は電話でお申し込みください。 ☎(68)2511内線144~145(鶴岡・三村)		
	期 日	検診項目	受付時間及び人数		
	①8月22日(土)	子宮がん・乳がん・貧血	9:00・9:30・10:00 各50名		
	②9月7日(月)	乳がん・貧血	13:00・13:30・14:00 各50名		
③9月12日(土)	子宮がん・乳がん・貧血	9:00・9:30・10:00 各50名			
健康相談等	布施健康相談	9月3日(木)	新久井青年館	どなたでも… ※健康・療養・食生活などに関するご相談のある方 ※健診結果の説明を受けたい方	[実施]9:30~11:30 [持ち物]健康手帳 ※健診結果についての説明・指導をご希望の方は「健診結果通知書」持参
	岩和田健康相談	9月4日(金)	岩和田青年館		
	一般健康相談 食生活相談	9月11日(金)	御宿町公民館		
	のびのび教室①	9月8日(火)	保健センター	乳幼児及び保護者 ①救急法講習会 ②自由あそび	[実施]9:00~12:00 ※保健福祉課へお問い合わせください
	のびのび教室②	9月30日(水)	御宿児童館		
	乳児健康相談	9月8日(火)	保健センター	乳幼児及び保護者	[受付]13:30~15:00
その他	リハビリ教室 (機能訓練)	8月12日(水)	保健センター ほか	事故の後遺症や疾病による麻痺などで手足が不自由であり、訓練が必要な方	※参加ご希望の方は、保健福祉課へお申し込みください
		9月30日(水)			

### 人 口

6月30日現在

男	4,024人
女	4,384人
計	8,408人
世帯数	3,029世帯

### 交通事故発生状況

H.10.1.1~6.28現在

発生件数	18件
死者数	2名
負傷者数	20名

### おんじゅく119

6月中

火災件数	1件	(3件)
救急件数	32件	(164件)
内訳	交通事故	5件 (21件)
	急病	19件 (103件)
	その他	8件 (40件)

( )内は1月からの累計です。



お悔やみ申し上げます。  
六月届 男三 女四 計七  
地区 死亡者 年齢  
新 浜 区 死 亡 者 年 齡  
岩 田 町 熊 井 直 枝 85  
岩 田 出 田 中 崎 89  
岩 田 水 野 木 86  
岩 田 渡 邊 八 郎 69  
実 谷 君 塚 政 栄 76

お誕生おめでとうございます。  
六月届 男五 女二 計七  
地区 出生児 保護者  
須 賀 荒 川 見 平 豊  
須 賀 荒 鎌 玲 奈 公 洋  
久 保 松 本 匠 秀 樹  
久 保 豊 田 未 来 邦 弘  
岩 田 松 田 健 斗 廣 明  
上 布 施 塚 本 利 樹 一 利

