

御宿

O N J U K U

平成11年

4月

1999 第426号

千葉県御宿町役場



笑顔が眩しい天使たち

住みよい豊かな

まちづくりのために



新年度予算を語る 加藤町長

平成11年度・一般会計予算

〈歳入歳出総額〉

31億7,300万円

職員の意識改革で

予算額以上の効果を期待

Q 町長に就任して、初めての本格的な予算編成ですが基本的な考えをお聞かせください。

所信表明でも申し上げましたが、

- ① 人の痛みの分かる、人によさしい町づくり
- ② 自然と産業が調和する町づくり
- ③ お年寄りを敬い、大切にす町づくり
- ④ 教育、福祉、健康、保健の充実した町づくり
- ⑤ 産業を振興し、活力ある町づくり

の五つを基本方針とし、安心して快適に暮らせる町づくりを念頭に予算編成をしました。財政状況は依然として緊迫状態にあり、用地取得や箱物建設といったハード事業が足踏み状態の傾向にあります。しかし、私はこのような時だからこそ、あえて逆の発想で様々な施策に取り組んでいき

たいと考えております。

例えば、地価が下落している時だからこそ、公共用地の先行取得を積極的に行い、今後の町づくりに備え、また文化施設や道の駅の建設、運動公園の整備など、ハード事業に積極的に取り組むことによって、地域経済の活性化を図りたいと考えています。

Q 厳しい地方財政の中で、取り組むべき課題は非常に多いわけですが、十一年度の重要事業、目玉事業は何でしょうか。

商工業の振興施策として町独自の地域振興券の発行や福祉施策としてデイ・サービスの開始、また、小学校入学祝い金や就学前児童の医療費補助の拡大、さらには、0歳児保育の実施といった子育て支援事業があげられます。これらの財源確保について

は、夜間警備委託を職員の宿直制にするなど、経費の節減を図り、既存の財源から捻出しました。同時に、経費を節減することによって、財源を捻出するといった職員の意識改革を図ることができ、予算額以上の効果があると確信しています。今後、さらなる経費の節減、見直しを図り積極的に町づくり事業を進めてまいりたいと思っています。

Q 十一年度予算を自己採点すると何点でしょうか。

六十点くらいですね。住みよい町づくりを目指して様々な施策に着々と取り組んでいます。まだ残された課題は多く、緊急を要するものには補正予算で対応し、よりよい町づくりに向け、一つ一つ解決してまいります。また、町づくり手法の一つとして、民間の資金とノウハウを活用するPFI方式の導入も検討し、優れた公共施設の整備や質の高い公共サービスの提供を促進します。

潤いある『おんじゆく』の実現に向けて できる限りの財源確保に努めます

平成十一年度の予算編成は、歳入面では、経済情勢や国の財政対策等の動向を十分に検討し、可能な限り財源の確保に努めました。また、歳出面では、事務事業の合理化や内部経費の削減に努め、より簡素で効率的な行政システムの確立と住民サービスに配慮した予算編成に取り組みました。

歳入予算

町税

町民のみなさんに納めていただいている町税が歳入全体の三七・六%を占め、主な財源となっています。しかしながら、住民税の恒久減税による影響や景気の低迷による給与所得の落ち込み等が原因で、前年度に比べ四千四百六十八万二千円の減額となりました。

地方交付税

各自治体の財政力を均一化するために国から交付される

地方交付税は、全体の三一・五%を占め、一〇億円を計上しました。前年度と比べ七・五%伸びており、これは国の経済対策を考慮したものです。

国・県支出金

市町村が主体となって実施する事業に対し、財源補助として交付される国・県支出金は厳しい経済情勢を背景に廃止されたものも多く、抜本的な見直しが行われました。しかしながら、各事業にお

地方債

将来の財政負担を考慮し償還金や借入額が交付税において措置されるなど制度上有利となる事業を町債の対象とすることに努めました。十一年度は住民税の恒久減税による影響額を補てんするためのものや、町道の新設改良事業、国の補助金を受けるための条件となっている上水道事業への出資に対し、一億三千六百二十万円を計上しました。

各種交付金

ゴルフ場利用税交付金、自

歳入構成比

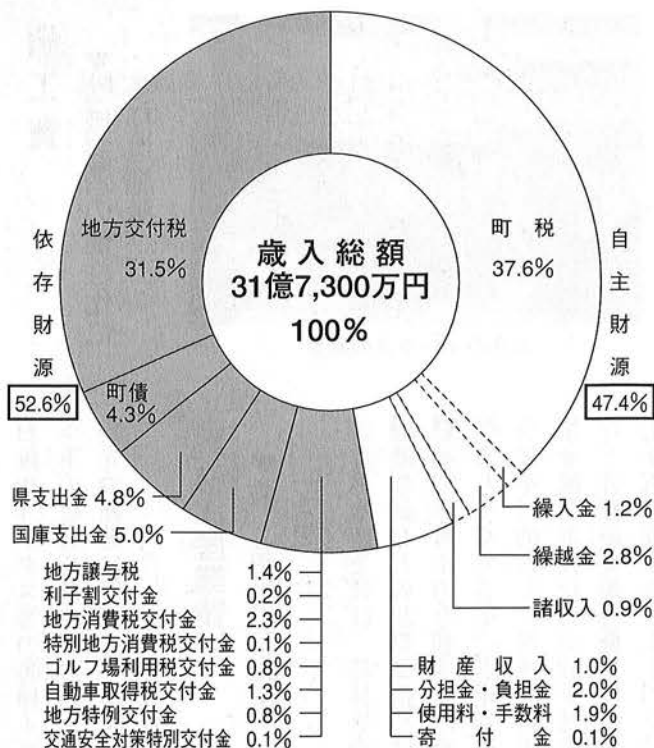

動車取得税交付金については原資となる税収の落ち込みが予想されるため、前年度を下回る計上額となりました。しかし、住民税の恒久減税の影響に対する補てん対策として十一年度より地方特例交付金が新たに創設されたことにより総額で二億一千八百万円を計上し、前年度に比べ二千五百六十六万六千円の増となりました。

使用料及び手数料

道路占有料やパークゴルフ場の使用料は、前年度を上回る計上となりましたが、他の施設の利用状況を勘案し、昨年度並の六千九十四万八千円の計上となりました。また、分担金及び負担金も高齢者施設や保育所などの入所者の減が予想されますがデイ・サービスや漁港整備分担金などの増額要因もあり昨年度並の六千五百一十一万一千円の計上となりました。

住民サービスを念頭に限られた財源を

重点的・効率的に配分

歳出予算

総務費

▼庁舎管理経費等を削減

総務費は職員人件費や電算管理をはじめとする内部管理経費のほか、企画、徴税防災、選挙、戸籍等の事務的経費を中心に構成されており歳出予算全体の一九・六％にあたる六億二千七百七十二万五千円を計上しました。

主な内容としては、道の駅整備事業や谷内六郎記念館建設などの新名所づくり、スポーツ施設の集積をより具現化するための経費があげられます。

また、夜間の警備を職員対応とするなど行財政改革の推進による経費の節減により前年度に比べ三・五％の削減することができました。

民生費

▼子育て支援や高齢化対策など福祉の質的向上

福祉関係経費を中心に構成される民生費は、前年度比三・七％増の五億七千六百五十四万七千円を計上し、全体の一八・二％を占めています。

これはデイ・サービス事業や介護保険事業など新たな福祉需要へ対応するための経費が増加したことや、児童福祉関係において0歳児保育の実施児童館の施設充実のための経費の増加が大きな要因となっています。少子化・高齢化がより進むなか、今後も社会福祉協議会や福祉ボランティアと協力し、福祉行政の質的向上をはかり、きめ細やかな福祉施策を推進します。

教育費

▼学校教育・生涯教育の充実で一四・六％増

教育費は、子どもたちからお年寄りまで、世代をこえたふれあいの実現を目指し、前年度比一四・六％増の三億八百六十九万三千円を計上しました。継続事業である中学生の海外ホームステイ事業をはじめ、音楽鑑賞教室や公民館教室など世代をとわず、町民全体がふれあう生涯学習事業の拡充にも配慮しました。

また、十一年度より小学校入学祝い金を新規に計上し次代を担う子どもたちの教育環境の充実に努めます。



商工費

▼地域経済の活性化に多様な施策



お魚ウィークスの風景

お魚ウィークス等の各種イベントの経費を計上し、四季型観光の推進に努めています。

農林水産業費

▼農・漁業の振興策に配慮

農林水産業費は、農林道や漁港施設などの基盤整備をはじめ、休耕水田を利用した花のまちづくり事業、水産資源管理を目的とした漁獲共済事業や漁業近代化資金利子補給など各種産業振興施策に対し七千五百九十九万七千円を計上しました。今後も先進地の事例等に目を向け、活力ある町づくりに取り組んでいきます。

商工費は、商工会への補助や中小企業への利子補給等の実施、観光施設整備やイベント開催経費などを中心に構成されており、二億二千八百六十九万八千円を計上しました。

十一年度は、従来からの振興施策に加え、地域経済活性化のための町単独地域振興券の発行やふるさと産品の育成さらに、まちづくり会社設立準備の検討など様々な施策を盛り込みました。また、観光面では、公衆トイレ建設等の施設整備や滞在型の観光客の増員を図るため、花火大会や



メキシコ記念塔からながめた岩和田漁港

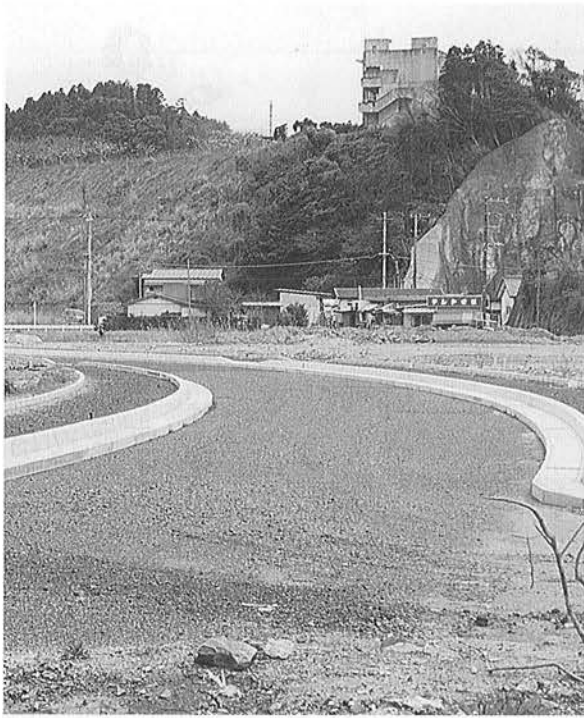

完成間近の町道0105号線 (久保地先)

土木費

▼生活関連道路整備や 都市計画の推進

土木費は、各区より要望の多い生活関連道路の排水整備や町道の舗装修繕を中心に三億一千五百二十二万九千円を計上しました。今年度は、町道〇一〇九号線改良事業費が増額になったことや、都市計画の推進にあたり、都市計画原案や都市マスタープランの策定などにより、前年度に比べ九・六%の増額となりました。今後は、都市計画の実現化に向けて、諸課題の整理と地

消防費

▼耐震防火水槽を増設

安心して暮らせる町づくりを推進し、一億九千二百八十六万六千円を計上しました。主な内容は、広域常備消防や町消防団の活動経費のほか、耐震防火水槽の建設など施設の整備を予定しています。今年度も引き続き、消防施設の整備、充実に努め、災害に強い町づくりを目指します。

域別構想の整合について検討するとともに、快適な生活空間の整備に努めます。

衛生費

▼住民の健康と生活環境を守る

衛生費は、住民の健康管理を促進する各種検診事業やごみ処理をはじめとする生活環境の整備・充実のため、三億七千四百一十萬一千円を計上しました。保健事業では病気の早期発見・予防のための各種検診のほか、健康相談や検診結果等に基づく指導体制の充実を図るとともに、新たに就学前児童への医療費の補助を拡大しました。

また、環境面では、堺川等の排水処理施設の補修事業や火葬業務の委託、さらには安全な環境づくりを推進するためのペットボトル、焼却灰等の処理費を計上し、環境保全に努めています。

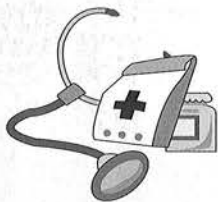

議会費他

▼定数削減で議会費減

その他の経費として、町議会の運営に要する議会費町債償還のための公債費及び予備費を計上しています。今年度、議会費については議員定数の削減等により前年度比四・七%の減となっています。

歳出目的別構成比

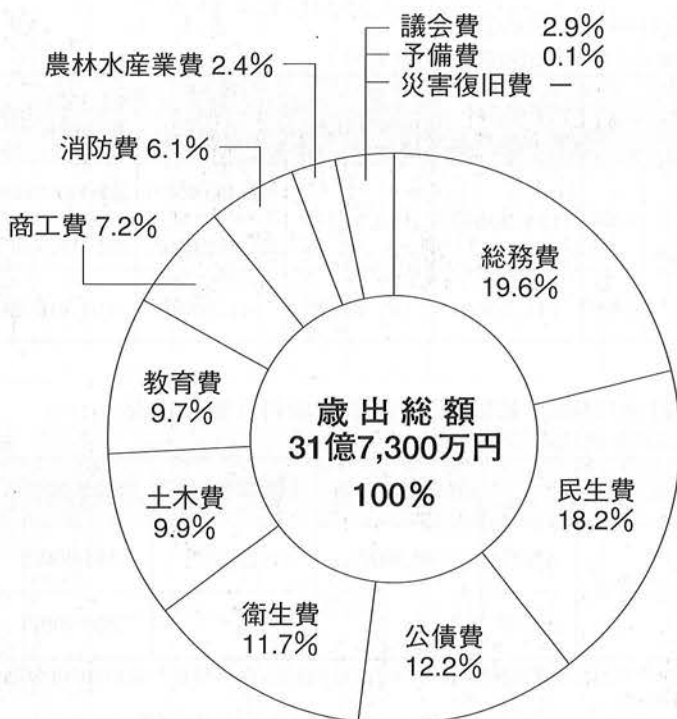



御宿町職員の給与等について



(1) 人件費の状況

区分	住民基本台帳人口 (年度末)	歳出額 A	実質収支	人件費 B	人件費率 (B/A)	(参考) 8年度の 人件費率
9年度	H10.3.31現在 8,392人	千円 3,369,978	千円 219,432	千円 872,216	% 25.88	% 18.75

(注) 人件費には、特別職及び職員に支給される給料、報酬等を含みます。

(2) 職員給与の状況

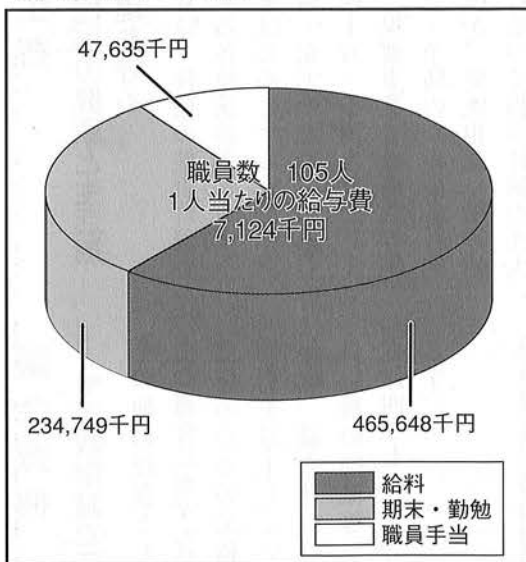

(注) 1. 職員手当には退職手当を含みません。
2. 平成9年度中に支給された給与状況を公開しています。

(3) 職員の平均給料月額、平均給与月額及び平均年齢の状況

平成10年4月1日現在の状況は次のとおりです。

区分	一般行政職		
	平均給料月額	平均給与月額	平均年齢
御宿町	円 308,400	円 406,900	歳 39.4

(注) 平均給与月額については、平成10年3月執行町長選挙及びイベント等に係る時間外手当が含まれています。

町職員の給与は、国および他の公共団体の職員の給与と民間企業従事者の給与等との均衡を図りながら、町議会で審議を経て、条例制定されます。これらの給与等について町民の皆さんに、理解していただくべく、内容の公開をいたします。

〔総務課〕

(4) 職員の初任給の状況

平成10年4月1日現在の状況は次のとおりです。

区分	御宿町		国		
	決定初任給	採用2年経過日給料額	決定初任給	採用2年経過日給料額	
一般行政職	大学卒	174,200円	189,300円	1種 188,500円	1種 199,800円
				2種 174,200円	2種 188,500円
	高校卒	141,700円	151,600円	141,700円	151,600円

(6) 特別職の報酬等の状況

平成10年4月1日現在の状況は次のとおりです。

区分	給料月額等	期末手当	
町長 助役 収入役	785,000円	6月期	2.20月分
	621,000円	12月期	2.50月分
	591,000円	3月期 計	0.55月分 5.25月分
議長 副議長 議員	280,000円	6月期	2.20月分
	236,000円	12月期	2.50月分
	225,000円	3月期 計	0.55月分 5.25月分

(5) 職員の経験年数別・学歴別平均給料月額の状況

平成10年4月1日現在の状況は次のとおりです。

区分	経験年数10年	経験年数15年	経験年数20年	
一般行政職	大学卒	260,300円	311,400円	348,300円
	高校卒			260,100円

(注) 経験年数とは、卒業後直ちに採用され引き続き勤務している場合は、採用後の年数を用いるものです。
御宿町では高校卒、経験年数10年・15年の階層にあたる職員の該当がありません。

(8)-B

調整手当 10年4月1日現在	支給率	2.0%
	支給対象職員数	118人

(8)-C

特殊勤務手当 10年度	区分	全職種
	職員全体に占める手当支給 職員の割合	11.4%
	手当の種類(手当数)	5
代表的な手当の名称		清掃業務手当・税務手 当・危険作業手当等

(8)-D

時間外 勤務手当	9年度	支給総額	12,133千円
		職員1人当たり支給年額	106千円
	8年度	支給総額	14,620千円
		職員1人当たり支給年額	131千円

(9) 定員の状況

ア.部門別職員数の状況 (10年4月1日現在)

区 分	職 員 数			対 前 年 増 減 数		
	8年	9年	10年	8年	9年	10年
部 門						
一 般 行 政 部 門	議 会	2	2	2		
	議 務	22	23	23	2	1
	税 務	8	8	8		
	民 生	25	27	28	1	2
	衛 生	12	14	14	△1	2
	農 業	5	4	4		△1
	農 林	4	5	5		1
	水 産	8	7	8	△1	△1
	商 工					
	木 工					
小 計	86	90	92	1	4	2
特 別 行 政 部 門	教 育	17	17	17	1	
	小 計	17	17	17	1	
普 通 会 計	103	107	109	2	4	2
公 企 業 等 計 画	水 道	5	4	4	△1	△1
	国 保	2	2	2		
	小 計	7	6	6	△1	△1
合 計	110	113	115	1	3	2

イ.職員数の増減状況 (10年4月1日現在)

部 門	増員数	減員数	差 引	主 な 増 減 理 由
一 般 行 政 部 門	1		1	介護保険事業導入準備による増
特 別 行 政 部 門	1		1	都市計画策定準備による増
特 別 行 政 部 門		1	△1	社会教育業務の充実(退職による減)
公 企 業 等 計 画				
水 道				
国 保				

(7) 一般行政職の級別職員の状況

平成10年4月1日現在の状況は次のとおりです。

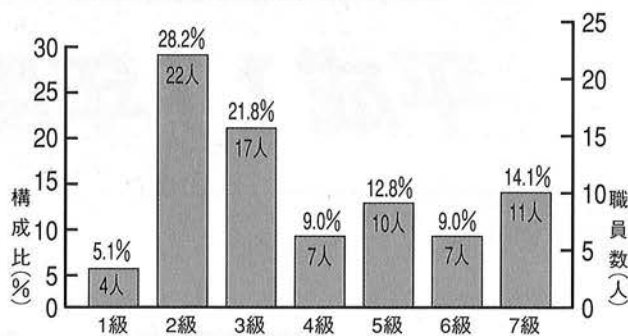

区 分	1 級	2 級	3 級	4 級	5 級	6 級	7 級	計
標準的な職務内容	主事補保母	主事保母	主任主事主任保母	係長園長代理	主査園長	課長補佐	課長	
参 考	1年前の構成比	%	%	%	%	%	%	%
	5.1	28.2	21.8	9.0	12.8	9.0	14.1	100

(注) 1.御宿町の給与条例に基づく給与表の級区分による職員数です。
2.標準的な職務内容とは、それぞれの級に該当する代表的な職務です。

(8) 職員手当の状況

職員に支給される主な手当は次のとおりです。

区 分	御 宿 町		国	
期 末 手 当	10年度支給割合	期末手当	同 じ	
	6月期	1.6月分	同 じ	
勤 勉 手 当	12月期	1.9月分	同 じ	
	3月期	0.55月分	同 じ	
	計	4.05月分	同 じ	
	1.2月分	1.2月分	同 じ	
退 職 手 当	10年度支給割合	自己都合	同 じ	
	勤続20年	26.25月分	同 じ	
	勤続25年	33.75月分	同 じ	
	勤続30年	47.50月分	同 じ	
	最高限度額	60.00月分	同 じ	
その他の加算措置	定年前早期退職特例措置(2%~20%加算)			
退職時特別昇給	3号棒	退職時特別昇給	1号棒	
扶 養 手 当	1人当たり平均支給額 21,900千円		同 じ	
住 居 手 当	●配偶者 16,000円 扶養親族でない配偶者がある場合 6,500円 扶養親族である配偶者がある場合 2人まで5,500円 3人以上2,000円		同 じ	
	●満16歳の年度初めから満22歳の年度末までの子につき5,000円の加算		同 じ	
通 勤 手 当	●借家の場合(家賃12,000円を超える) 家賃の額に応じて支給		同 じ (一部異なる)	
	●持家の場合 1,000円 (新築後・購入後5年間 4,000円)		持家の場合 (新築後等) 県条例と同じ	
通 勤 手 当	●交通機関を利用する場合 運賃代40,000円までは全額支給。それを超える部分については、5,000円を限度に半額支給		同 じ	
	●自動車等を利用する場合 通勤距離に応じて2,000円~20,900円を支給		同 じ	
			同 じ	

(注)退職手当は、千葉県市町村総合事務組合の退職手当条例で、支給率が決められています。

平成11年度 人事異動

【町職員配置一覧】

町 長	加 藤 長
助 役	関 邦 昭
収入役	吉 田 庸 二
教育長	米 本 弘 夫



町では、四月一日付けで職員
の人事異動が行われました。
課長級では、総務課長に吉
野和美（税務課長）、企画財
政課長に新藤研（教育課長）
税務課長に佐藤良雄（住民課
長）、住民福祉課長に吉野健
夫（保健福祉課長）、建設水
道課長に瀧口和廣（環境衛生
課長）、観光と環境課長に石
田義廣（企画観光課長）、教
育課長に五十嵐義昭（建設水
道課長）がそれぞれ異動しま
した。
（ ）内は、三月までの役
職です。

課 名	職 名	氏 名	課 名	職 名	氏 名	課 名	職 名	氏 名
議会事務局	局 長	網 島 勝 久 埋 田 禎 恭 高 梨 中 丈 鷹 古 澤 昌 子	住民福祉課	課長補佐	三 上 信 雄 渡 久 佳 子 佐 川 佳 子 金 網 子 鶴 網 子 上 野 千 晶 金 井 亜 紀 君 塚 真 奈 鶴 岡 康 利 関 岡 幸 村 三 松 本 靖 子	農林水産商工課	課 長 課長補佐	鶴 岡 隆 弘 君 塚 大 司 米 本 清 孝 多 賀 孝 伸 吉 野 昭 和 佐 藤 弥 夫 渡 辺 和 義 石 田 功 一 山 口 輝 知 永 岡 本 泰 鶴 鈴 高 田 高 粕 谷 信 石 井 由 一 吉 野 徳 洋 大小 鶴 岡 幸 昭
収入役室	主 幹	吉 野 和 美 木 原 政 吉 佐 藤 政 子 大 竹 伸 弘 伊 藤 広 幸 吉 野 信 次 古 畑 貴 子 君 塚 恵 美 新 井 守 実 大 谷 実 代 東 岩 碓 代	御宿保育所	所 長 所長代理	君 塚 總 子 瀧 口 系 子 関 邊 幸 代 渡 上 よ し 子 三 木 清 美 椎 長 谷 川 知 子 加 藤 恵 里 子 森 田 喜 代 美	観光と環境課	課 長 課長補佐	石 田 功 一 山 口 輝 知 永 岡 本 泰 鶴 鈴 高 田 高 粕 谷 信 石 井 由 一 吉 野 徳 洋 大小 鶴 岡 幸 昭
総 務	課 長 課長補佐	吉 野 和 美 木 原 政 吉 佐 藤 政 子 大 竹 伸 弘 伊 藤 広 幸 吉 野 信 次 古 畑 貴 子 君 塚 恵 美 新 井 守 実 大 谷 実 代 東 岩 碓 代	岩和田保育所	所 長 所長代理	岩 吉 裕 美 吉 田 博 子 矢 代 啓 子 久 我 静 枝 雷 首 村 ア キ 中 村 上 淳 子 吉 三 口 碓 子	(清掃センター)	主 任	五十嵐 義 昭 小 松 泉 茂 野 口 原 良 美 市 土 野 良 夫 士 野 良 夫
企画財政課	課 長 課長補佐 県地方課へ派遣	新 山 藤 研 山 口 良 雄 渡 辺 晴 久 斉 藤 浩 一 殿 岡 進 一 柴 野 理 子 吉 野 し の ぶ 井 上 美 行	建設水道課	課 長 課長補佐	瀧 藤 吉 廣 藤 吉 原 勇 吉 松 下 靖 文 佐 藤 秀 一 田 藤 幸 子 石 加 藤 絹 高 山 信 田 八 重 子	教育委員会	課 長 課長補佐	五十嵐 義 昭 小 松 泉 茂 野 口 原 良 美 市 土 野 良 夫
(都市計画班)	主幹(県より出向) 県計画課へ派遣	上 原 廣 之 米 本 貴 志 石 井 一 昭 石 井 学 学	共同調理場	(新採用)	久 雷 首 村 ア キ 中 村 上 淳 子 吉 三 口 碓 子	広域市町村圏事務組合		鈴木 郁 夫
税 務 課	課 長 課長補佐	佐 藤 良 雄 岩 市 由 紀 夫 市 田 良 一 高 辺 義 博 植 梨 由 利 子 白 三 鳥 勝 美 上 野 美 哲	建設水道課	課 長 課長補佐	瀧 藤 吉 廣 藤 吉 原 勇 吉 松 下 靖 文 佐 藤 秀 一 田 藤 幸 子 石 加 藤 絹 高 山 信 田 八 重 子	中学校調理場		君 塚 和 幸 岩 野 博 美 曾 我 野 博 美
住民福祉課	課 長 主 幹 課長補佐	吉 野 健 夫 田 中 と よ 子 井 上 秀 樹	建設水道課	課 長 課長補佐	瀧 藤 吉 廣 藤 吉 原 勇 吉 松 下 靖 文 佐 藤 秀 一 田 藤 幸 子 石 加 藤 絹 高 山 信 田 八 重 子	公民館	館 長	氏 原 憲 二 江 澤 輝 明 大 谷 嘉 和 三 木 梨 裕 高 永 島 秀 一

VIVE MEXICO

メキシコ研修を終えて①

農林水産商工課 多賀 孝雄



私たちの調査研修の旅は成田国際空港から十五時間後のメキシコシティから始まりです。

数々の伝説に彩られたアステカ帝国四〇〇年の歴史が生んだ古代と現代が混在する人口二〇〇万人を超える国際都市はスモッグの中にあります。十六〜十九世紀初頭の三〇〇年間スペインの統治下にあったせいか、どこかヨーロッパ調のコロニアルシティは静かな歴史の町です。

大通りにはスペインの香りする建物やモニュメントが立ち並び道路には広くて美しい歩道

があります。

メキシコの国土は、日本の五倍以上あり国内にいても時差が発生します。

今回の旅には、四つの課題が託されました。

課題の一つは、アカプルコ市と姉妹都市交流の充実です。

アカプルコ市は、北太平洋岸の中でも最も古い港の一つでガレオン船交易の場としてアジアとヨーロッパを結ぶ重要な拠点でした。

現在は、世界有数の国際リゾート市として年間二〇〇万人を超える人達が訪れ、一年中マリンスポーツや闘牛などが楽しめる南国の楽園です。

この地は、御宿を始めインドなど世界五か国と姉妹都市を締結しており各姉妹国のモニュメントが市のメイン通りに設置してあります。ここに御宿とアカ

プルコ市を結ぶ記念碑を建立し文化的交流や人的交流をさらに推し進めることにより御宿をもっと世界中にアピールしようとしようです。

課題の二つめはガレオン船に関する資料の収集です。

フィリピン諸島総督ドン・ロドリゴ・デ・ヒベロ・イ・ペラスコがガレオン船サンフランシスコ号でメキシコへ帰国途中台風にあつて御宿の岩和田海岸沖で座礁した際、地元の若い海女達が、生死をかえりみず救助に当たったという人類愛に満ちた史実と、この事件により鎖国中の日本にあつて異国との交流のさきがけとなった歴史的事実の発祥を更に克明に次世代の文化として継承するための調査です。

課題の三つめは、メキシコの物産に関する資料収集及び調査

です。

当町では、メキシコ輸入品フェアや駐日メキシコ大使館の協賛によるイベントの開催など行っておりますが、地元産業の活性化のためにメキシコ産品を取り入れた観光業及び商業の振興を図ることも必要と思われることから、メキシコ産品の調査や食材を用いた食品の開発販売、観光地のお土産品としてカラフルなアクセサリー類や銀製品の購入に関する資料収集調査です。

そして、自由研究課題としてのマヤ・アステカに代表される古代文明への勉強です。



はじめてのメキシコ。着いた翌日は快晴でした。きらきらした太陽が車によるスモッグの隙間から顔を出します。私たちの

調査収集と交流は、朝九時から夜まで続きます。

日本では厚着をしていた肌が太陽に晒されます。気温二八度ワイシャツの襟が朝から汗ばみます。でも気候は冬、夏には気温三五度くらいになるそうです。夜の会議も半袖で行います。昼間暑いせいか午後の打ち合わせは七時頃から始まります。

非常に話好きで、親切で、あつたかい言葉が返ってきます。

多くの異国の人に会い、多くの愛情と感謝を受けた毎日が続きました。与えられた課題も順調に進み、アカプルコ市では具体的な対応を議会で検討してくれるまでになりました。

約四〇〇年前に起きたアクリデントが時代を超えて、現代の私たちに受け継がれ、誰もが讃え会つ人類愛は、多くの人を感動させます。

この素晴らしい交流がこれからも続くことを切に祈りながらメキシコで出会った人達の笑顔を思い出しています。

お魚ウィークス& 月の沙漠童謡大会

三月二十日(土)から二十八日(日)まで春休みお魚ウィークスが開催されました。

期間中の、月の沙漠記念館前イベント広場は青空市場として開放され、御宿の新鮮な魚や野菜、花などがズラリと並び、訪れた人々の目を楽しませました。

二十日は、公民館において御宿郵便局の協力による童謡歌手川田正子さんの「郵政ふれあいコンサート」が開催され、また、二十七日には御宿

町児童合唱団コンサートや盛川宏さんによる御宿町魚食文化フォーラムで賑わいました。

二十八日のファイナルイベントでは、パライソによる陽気でリズムカルな音楽とともに、加藤町長の高らかな開会宣言で幕をあけました。イベントの目玉である一〇〇キロのカジキマグロの吊るし切り食べ放題には、一時間前から長蛇の列ができ、お客さんからおかわりの声も聞こえる程でした。



迫力のカジキマグロ

また、浜辺での地引網やお魚のつかみ取りも好評でびしょになりながらも笑顔の絶えないイベントでした。

♪ブームの『だんご三兄弟』を熱唱

月の沙漠童謡大会では、真木順子さんと御宿児童合唱団横山太郎さん主催で大宮、所沢、千葉市などから駆けつけた全国歌の街づくり協会の皆さんが参加され、「月の沙漠」をはじめ、今話題のだんご三兄弟を観客の手拍子とともに熱唱しました。



♪一番上は長男♪

順位	船名	釣り師名	重量(g)
優勝	明 広 丸	山田 瑛	1112
準優勝	義 丸	市原 昌典	1023
準優勝	義 丸	秋葉 清	1023
4位	義 丸	鶴沢 孝	1015
5位	明 栄 丸	服部 充	1000
6位	太 平 丸	熊倉 孝	980
7位	第八福市丸	佐藤よしお	970
8位	明 栄 丸	芳野 宏	969
9位	広 丸	鈴木 博	962
10位	明 栄 丸	松永 直巳	952



やったぜ!

第一回おんじゆくいさきカツプ大会
一〇〇人を越える腕自慢が競い合う
第一回おんじゆくいさきカツプが、三月二十八日に岩和田漁港で開催されました。
この大会は、いさき三尾の総重量で競い合い、当日は百人を超える参加者が集まり日頃の腕を競い合っていました。
順位は次の通りです。

入園・入学 おめでとう



教室の中は笑顔でいっぱい

四月は、子どもたちにとって新しいスタートの季節です。御宿町でも、四月二日に二つの保育所、五日に三つの小学校、そして、六日には中学校でそれぞれ入園式、入学式が行われました。

あふれんばかりの希望を胸に、楽しい思い出を作ってくださいね。今年入園、入学した児童の数は次のとおりです。

御宿小学校	48名
岩和田小学校	9名
布施小学校	11名
御宿保育園	33名
岩和田保育園	13名

子どもと一緒にエアロビクス

—親子ビクス講習—

最近、出産後も家庭で育児に専念するお母さんが目立つようになりました。

「子どもが小さいので、家にいることが多くなって太っちゃったわ」、「エアロビクスには興味があるけど、子どもをおいて出かけられなくて」というお母さんたちの声に呼ばれて、小さいお子さんとお母さんが一緒にできるエアロビクス「親子ビクス」の講習会を三月十三日（土）保健センターで開催しました。

当日は、一歳〜四歳のちびっ子とその母親四十八名が参加し、音楽に合わせておもしろい体を動かしました。イン

太郎も見にきてくれたかな？

—おんじゅくまるごとミュージアム—

99おんじゅくまるごとミュージアムは、人と自然とアートの新しい出会いをテーマに通年型イベントとして、三月二十日にスタートしました。御宿町商工会とミュージアム



元気いっぱい楽しく汗をかきました

ム運営委員会が主催して展開する三十七カ所のギャラリイには、御宿の自然とくらしを多角的に提供し、プロ・アマ四十名以上のアーティストの作品が競い合っています。



色あざやかな竜宮城

その中で、御宿の小中学生が海辺の倉庫を舞台に「御宿竜宮城」をモチーフにした壁画は、道ゆく人々を楽しませナビゲーションのない亀は浦島太郎を招待するのではないのでしょうか。

リズム体操教室 発表会

B & G 海洋センター体育館において、三月十四日（日）リズム体操教室の発表会が行なわれました。

この教室は、町内の保育園の年中・年長さんを対象にリズム感を養う運動や、マット・跳び箱・鉄棒・サーキットゲームなど楽しみながら幼児の持つ様々な能力を引き出そうというものです。

発表会には二百名以上の保護者の皆様が見学に来られ

子ども達はちよつと緊張ぎみでしたが、日頃の成果をお父さんやお母さんに見てもらおうと一生懸命にがんばりました。平成十年度 リズム体操教室運動能力測定運動能力測定については、七種目の項目を年二回実施し、二回目の測定では男女とも全国平均値を上回る結果となりました。

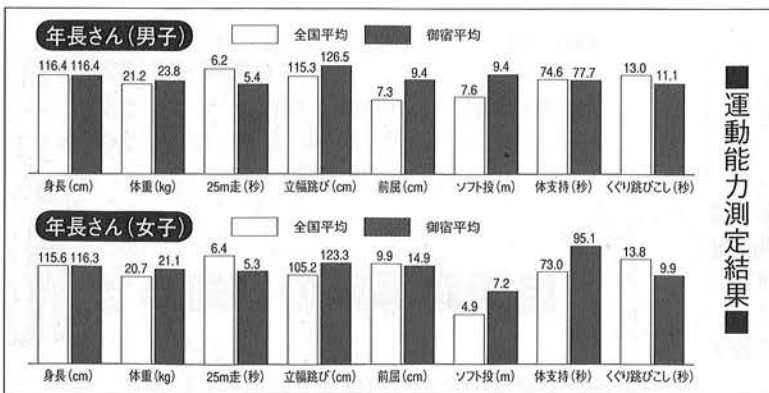

運動能力測定結果

第五十回 千葉県消防大会 で七名が表彰

千葉県青葉の森公園芸術文化ホールにおいて、千葉県消防大会が三月十九日（金）に開催されました。

この席で、消防活動についての功績が認められ、次の七名の方々が表彰を受けられました。

千葉県消防大会受章者

〔消防庁長官表彰〕

永年勤続功労章

指導部長 神定 善男

〔千葉県知事表彰〕

永年勤続功労章

警戒部長 櫻井 満孝

内助感謝状 櫻井ひろ子

〔日本消防協会長表彰〕

精 績 章

指導部長 竹永 賢

〔千葉県消防協会長表彰〕

永年勤続功労章

副 団 長 若山 重樹

本 部 長 小川 征

内助感謝状 若山 文字

岩和田保育所では、6カ月以上の乳児受入れのために乳児室を新設しました。

乳幼児の保育対象年齢を引下げて両親の負担軽減を図るものです。

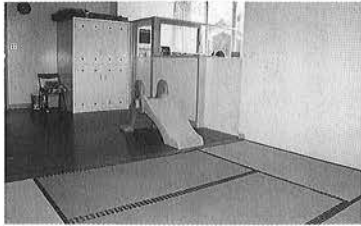

0歳児保育が始まりました

第6回救急災害ボランティア養成講座

ボランティアの役割、解剖・生理、災害時の疾病や外傷病者の管理、応急処置（止血法・包帯法）、搬送法、心肺蘇生法等の講義と実技。これらは小児・老人等の急変時にも役立ちます。

受講対象：年齢65歳までの方
 日時：平成11年6月19・26日、7月3・10日
 (毎週土曜日、前4回) 9:00~16:00
 定員：20名
 受講料：無料。但し、教材費3,000円は自己負担
 申込期間：平成11年5月6日(木)~5月22日(土) 必着
 ※定員になりしだい締め切り
 申込方法：往復ハガキに住所・氏名(ふりがな)・性別・生年月日・電話番号・職業(勤務先明記)・返信用あて先を明記し、下記に送付してください。
 申込先：亀田総合病院 教育部
 〒296-8602 鴨川市東町929
 ☎0470-99-1165

~お座敷電車で行く~ 第8回 御宿町民号 新緑の奥利根と水上温泉の旅

- 日 時 平成11年5月30日(日)~5月31日(月)
- 旅行代金 35,000円
- 募集人員 150名(最少催行人員130名)
- 行 程 ※運輸機関等の都合により多少変わることがあります

5/30(日)

勝(7:30頃) 御 浪 高 吹 木
 浦 宿 花 崎 [バ] 割 テ
 ン (16:30頃)

5/31(月)

木(7:30頃) 奈 [バ] ガ 沼 高 浪 御 勝
 テ 々 良 [バ] ラ 工 田 崎 花 宿 浦
 ル 俣 ス 場 (昼食) (19:30頃)

- ★お食事は朝食1回、昼食2回、夕食2回をご用意してあります。
- ★往復とも車内で、飲み物をご用意いたします。
- ★往復とも車内でカラオケをお楽しみ下さい。
- ★添乗員が同行いたします。

◎宿 泊 水上温泉 松の井ホテル ☎0278-72-3200

◎お問い合わせ 御宿町観光と環境課 ☎68-2511

◎お申込み JR 御宿駅 ☎68-2053

※問い合わせはJR・御宿町、申込みはJR※

高校・高専奨学生の募集

(国の奨学金)

現在中学3年生(盲・聾・養護学校中等部を含む)で平成12年4月に高等学校等又は高等専門学校へ進学予定の生徒を対象に、進学後の奨学金貸付を予約する奨学生を募集します。

募集人数：学力・家計が日本育英会の推薦基準に合致する人は、全員採用します。

貸付月額：(貸付は、平成12年4月より正規の修学期間。)

【無利子】

	高等学校等		高等専門学校	
	自宅通学	自宅外通学	自宅通学	自宅外通学
国・公立	17,000円	22,000円	20,000円	21,500円
私立	29,000円	34,000円	31,000円	34,000円

返還方法：卒業後、約11年以内の月賦・半年賦等になります。大学等へ進学した際は返還を猶予します。

申込先：平成11年5月より、中学校の先生へ。

問合せ先：日本育英会 千葉県支部
 (千葉県教育庁企画管理部財務課内)
 ☎043-224-5301

自衛官募集のお知らせ



防衛庁では次のとおり自衛官を募集しています。

募集種目	応募資格	受付期間
幹部候補生	22歳以上26歳未満で大学卒業程度の学力を有する男女	5月15日まで
一般曹候補生	18歳以上24歳未満の者 18歳以上27歳未満の者	8月2日~ 9月10日まで
2等陸・海・空士	18歳以上27歳未満の男子	4月~9月中旬まで

問合せ先：自衛隊茂原募集案内所
 ☎0475-25-0452

町長からの メッセージ

～二つの福祉行政～

人々の生活が便利になりますと、たくさんのゴミがまわります。燃えるゴミ、燃えないゴミと様々です。いま町では、ゴミのリサイクル、減量化に向けて町民の皆さんにご協力をお願いして、ゴミ収集のルールづくりに取り組んでいます。

一方、ダイオキシン問題で世の中が大きくゆれ動いています。当町のゴミ焼却施設も、過去にダイオキシンの数値が高く、問題となりました。緊急対策で当面はしのいで来ましたが、根本的な改良にいたっていません。

そこで町では、平成14年の厚生省の新しい環境基準（ダイオキシンを5ナノグラム以下にするというガイドライン）をクリアできるよう、いま新しい試みによる施設計画を研究しています。それは、PFI（プライベート・ファイナンス・イニシアティブ）方式です。施設の設計、建設維持、運営に民間の資金とノウハウを活用し、効率的で質の高い公共サービスを提供しようという試みです。

もう一つの福祉行政として火葬場の問題があります。4月1日から火葬場の運営等について、大原町に委託しています。大原町の施設についても長期間の使用に対応できるかどうかは疑問です。そこで、町としても新たな適地探しを進める必要があります。委託方式、自主運営と議論はいろいろありますが、身近で環境のよい適地に施設づくりができればと考えています。



かけがえのない資源「水」 「水」は大切に…

■ダム貯水率
4月21日現在のダムの貯水率は、
下記のとおりです。

●ダム貯水率 100.00%
●有効貯水量 579,000m³



建設水道課水道事業班



たわわなるみもぎの花をゆする風
岡田つる子
すき通るうぐひすの声手にとめて
大谷 伸
とりどりにすみれを敷きとお
中西恵美子
べんとう

椿落つかすかな音も風の中
櫻谷 敬蔵
リラ冷ゆる日毎の予報狂ひがち
小野 玲子
一舟もなき網代湾春の雷
鶴岡 徳治
窪出しも手順よくすみうららかに
岡田まさし
菜の花を添へてふたりきりの膳
伊藤たけ志
起重機にえぐられながら山笑ふ
河崎 康代

あたたかに雨脚土に消えゆけり
伊藤 信雄
太平洋見下ろす塔の陽炎へる
嵯峨 通恵
父の忌や黄水仙を供華となす
滝口 こう
高層の病窓安房の海牙ゆる
佐藤 光生
草の芽のやさしく別れ道となる
田中 泰子
春風や砂ふき上げて浦路より
田辺 致孝



芽を出したばかりの青菜今朝の霜
秋葉喜美江
菜種梅雨アメリカからの電話鳴る
土井 久恵
色うすれつつ葉牡丹の茎立てり
岩瀬 京子
水温みつつ浦百戸海に向き
石田ゆき緒

保 健 だ よ り

事業名	期 日	会 場	対 象・内 容	時間・持ち物など	
健 診	3歳児健康診査	6月22日(火)	保健センター	[内容] 一般・歯科健康診査、保健・栄養指導 [対象] H8.1/1~H8.3/31生	[受 付] 13:00~13:30 [持ち物] 問診票・母子健康手帳・尿
健 康 相 談 等	布施健康相談	6月 3日(木)	新久井青年館	[内容] 保健婦・栄養士による療養相談等 [対象] どなたでも……	[受 付] 9:30~11:30 [持ち物] 健康手帳
	岩和田健康相談	6月 4日(金)	岩和田青年館		
	一般健康相談・食生活相談	6月11日(金)	御宿町公民館		
	のびのび教室	6月 8日(火)	保健センター	[対象] 乳幼児及び保護者	[実 施] 9:30~11:30
予 防 接 種	乳児健康相談	6月 8日(火)	保健センター	[内容] 発育・発達相談 [対象] 乳幼児及び保護者	[実 施] 13:30~15:00 [持ち物] 母子健康手帳
	三種混合(I期追加)	6月11日(金)	保健センター	[対象] H9.7/1~H9.12/31生	[受 付] 13:00~13:30 [持ち物] 問診票・母子健康手帳
そ の 他	リハビリ教室 (機能訓練)	6月23日(水)	保健センター	[対象] 事故の後遺症や疾病による 麻痺などで手足が不自由で あり、訓練が必要な方	※参加ご希望の方は、住民福祉課・ 保健衛生係へお申し込みください
	献 血	6月24日(木)	保健センター 御宿町公民館	[対象] 16歳以上65歳未満の健康な方	※成分献血は、時間予約制となります

人 口

3月31日現在

男	3,990人
女	4,365人
計	8,355人
世帯数	3,042世帯

交通事故発生状況

H.11. 1. 1~4. 4現在

発生件数	7件
死者数	0名
負傷者数	7名

おんじゅく119

3月中

火災件数	0件	(3件)
救急件数	15件	(70件)
内 訳	交通事故	0件 (4件)
	急 病	9件 (40件)
	そ の 他	23件 (43件)

()内は1月からの累計です。

【お詫び】三月号の慶弔の慶で、誤りがありましたので訂正し、お詫び申し上げます。(誤)梨詠↓(正)博臣

御宿台	御宿台	御宿台	岩和田	上布施	上布施	新町	新町	新町	新町	久保	高山	六軒	六軒	須賀	地区	三月	お悔	須賀	岩和田	久保	地区	三月	お誕		
田澤	岡田	土井	岩崎	佐藤	石井	松下	原野	窪野	宇野	三橋	井上	渡邊	松本	市原	神定	死	男	山下	東	吉	渡	出	男	お誕	
リイ	英子	利雄	長藏	善一	重夫	磯興	糸子	さきこ	信一	信一	芳男	達男	裕夫	八二	傳	亡	十一	沙織	凛花	裕哉	太一	蓮人	女	お誕	
76	87	73	90	72	78	76	95	92	48	84	61	74	80	86	84	年	計	建	暁	和	義	英	計	五	
																計	十	一	郎	夫	弘	幸	紀	五	計
																六	六							五	計

