

御宿

O N J U K U

平成11年

5月

1999 第427号

千葉県御宿町役場



きらめく水田に現れた
陽気な田植え職人たち

りにゅーす

案がまとまりました

☆都市計画の導入に向けて、「御宿町都市マスタープラン（市町村の都市計画に関する基本方針）」の策定を進めています。

平成9年度から11年度にかけて、「御宿町都市マスタープラン」の策定に向けた調査を進めておりますが、その取り組み状況と概要について、今月号と来月号にかけて、町民の皆様にご報告します。

☆「都市マスタープラン」の構成

都市マスタープランは、御宿町全体を対象とした「全体構想」と、御宿町を4地域に区分し、その地域を対象とした「地域別構想」で構成されます。

◇全体構想は、御宿町の都市づくりの理念や都市計画の目標及び将来都市像、実現化の方針等を総合的に明らかにするものです。

◇地域別構想は、各地域のあるべき地域像、地域で実施されるべき施策の方向等を明らかにするものです。

★「御宿町都市マスタープラン」の策定経過と今後の都市計画導入に向けてのスケジュール

	平成9年度	平成10年度	平成11年度	平成12年度	平成13年度	平成14年度
都市マスタープラン策定のスケジュール	全体構想案の策定 ●現況分析 ●住民意向調査 ●将来目標 ●将来都市像 ●全体構想案	地域別構想案の策定 ●地域別現況 ●地域別問題点と課題 ●地域別構想案	実現化方策の検討等 ●実現化方策 ●報告書の作成			
都市計画導入のスケジュール			都市計画原案策定の準備 ●条件の整理 ●原案の検討	都市計画原案の策定 ●関係機関協議 ●原案の作成	都市計画原案の作成等 ●素案の作成 ●都市計画審議会資料の作成	都市計画決定 予定

<平成9年度>全体構想案の策定

平成9年度は、千葉大学教授を委員長とし、県及び町行政担当者により構成される御宿町都市マスタープラン策定委員会の助言を受け、御宿町全体の構想（以下全体構想案と呼ぶ）の検討を行い、構想案を策定しました。

<平成10年度>地域別構想案の策定

平成10年度は、御宿町を4つの地域に区分し、各地域ごとに選ばれた住民代表10名の委員からなる地域別構想案策定懇談会（以下、地域別懇談会と呼ぶ）を開催し、地域別構想案の検討を行い策定しました。

<平成11年度>実現化方策の検討と取りまとめ

町上位計画と調整しながら、実現化に向けた検討を行い、「全体構想案」と「地域別構想案」との整合を図り、御宿町都市計画審議会の議を経て、最終的な都市マスタープランの取りまとめを行う予定です。

また、これらを受けて、都市計画の導入に向けた都市計画原案づくりの準備に入る予定です。

「都市計画」とは？
市民の皆さんがより快適で
住みやすい空間を造るため
の計画です。
皆さんで、一緒に考えてい
きましょう！

まちづく

地域別構想案

上布施・実谷・七本地域

基本的考え方

自然と農業を保全しつつ、その観光の活用を図るとともに、地域振興を講じます。

整備方針

農業集落の居住環境の向上と、農地及び周辺緑地の保全を図ります。なお、丘陵地の大規模開発の再検討を進めるとともに、新たに地域高規格道路及びそのインターチェンジの誘致や工業団地の誘致を図ります。

高山田・久保地域

基本的考え方

自然と農業を保全し、それと共生する範囲での地域振興を図ります。

整備方針

既存市街地及び農業集落の居住環境の向上を図るとともに、農地及び周辺緑地の保全を図ります。また、海洋センター及び野球場等の既存施設の充実を図るとともに、総合的な運動公園の整備を図ります。

新町・六軒町・岩和田地域

基本的考え方

豊かな自然を保全し、それと共生する範囲での地域振興を図ります。

整備方針

既存市街地の住宅地の環境向上を図るとともに、海岸部の海浜、緑地の保全を図ります。また、天の守地区の大規模開発地の再検討と岩和田地区の大規模開発地の広域レクリエーション施設の開発を予定します。

須賀・浜・御宿台地域

基本的考え方

自然を保全し、それと共生し、調和する都市基盤整備あるいは、活性化拠点の形成を目指します。

整備方針

既存市街地の商業地や住宅地の環境向上を図るとともに、御宿台の居住環境の保全を図ります。また、御宿駅及びその周辺整備と駅西地区の保全と活用を図ります。

●地域整備方針●



※詳しくは次号でお知らせします。

地域別構想案(平成10年度調査)の策定経過

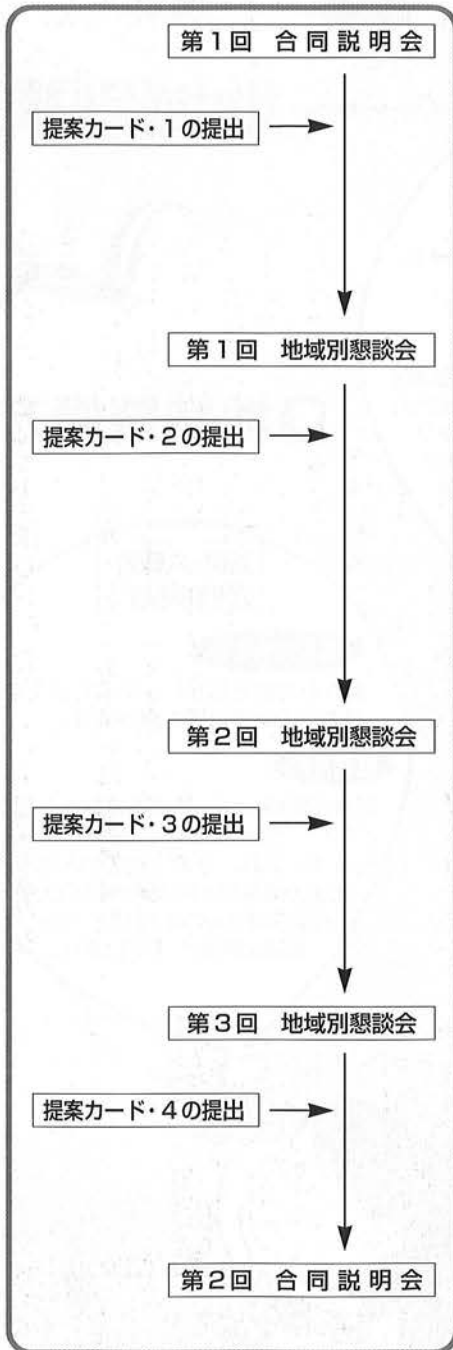

第1回 合同説明会

- ◇平成10年6月18日 御宿町大会議室
- ◇都市マスタープランについて、全体構想案について、地域別懇談会の進め方について、提案カード・1の配布・説明

提案カード・1の提出

- ◇平成10年6月27～28日の第1回地域別懇談会当日に持参
- 〈提案カード・1の内容〉

◎地域で保全・活用すべきもの、地域環境を阻害しているもの、生活する上で不足しているもの等の地域の問題点・課題に関する情報の提案

第1回 地域別懇談会

- ◇平成10年6月27～28日 御宿町小会議室
- ◇提案カード・1に基づく地域の問題点・課題に関する情報の発表及び検討

提案カード・2の提出

- ◇平成10年7月15日までに事務局に郵送

〈提案カード・2の内容〉

◎地域の将来像について、次の視点から提案
 産業について、土地利用・市街地及び集落整備について、交通施設について、公園・緑地・レクリエーションについて、教育・文化・福祉・コミュニティ等について、景観・環境等について、その他（供給・処理、文化財等）について

第2回 地域別懇談会

- ◇平成10年10月3～5日 御宿町中会議室
- ◇提案カード・1及び2に基づく地域の現状、問題点・課題、将来像について検討、御宿町の整備方針及び地域の整備方針について検討

提案カード・3の提出

- ◇平成10年10月23日までに事務局に郵送

〈提案カード・3の内容〉

◎御宿町全体の整備方針について、地域整備方針について

第3回 地域別懇談会

- ◇平成11年1月30～2月2日 御宿町中会議室
- ◇地域別構想素案について検討

提案カード・4の提出

- ◇平成11年2月12日までに事務局に郵送

〈提案カード・4の内容〉

◎地域別構想素案について

第2回 合同説明会

- ◇平成11年3月1日 御宿町大会議室
- ◇地域別構想案のまとめについて検討

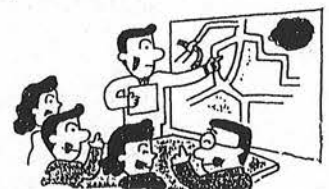

お知らせ

平成11年度より企画財政課 都市計画班が設置されました

この都市計画班では、御宿町の自然、歴史、産業、文化等、地域の特性を引き出しながらかみニユティ形成（道路、公園、下水道整備等）のあり方などを考えていき、平成10年度に設置された御宿町都市計画審議会委員や地域の住民代表から意見提案等をいただきながら、住みよい豊かなまちづくりを目指し、都市計画導入に向けて取り組んでいきます。

かけがえのない人だから 地域みんなで支えたい

～デイ・サービス事業がスタート～



自宅にいるような、ほのぼのとした雰囲気・心身のやすらぎが感じられます

御宿町では、高齢者の日帰り介護（デイ・サービス）事業を
始めました。
超高齢化時代を迎え、虚弱・痴呆・寝たきり等のお年寄りに
昼食や入浴等のサービスを提供し、日常生活の支援、社会的孤
立の解消、心身機能の維持・向上を図るとともに、介護を行っ
ている方の心身の負担を軽減します。
利用者の様子を見ていると、常に笑顔がこぼれ、いきいき
とした表情がうかがえます。
また、人とふれあう時間をもつことによって、様々な生きが
いを見つけていくことができます。
まだ利用していない方も、ぜひ利用してみたいかができま
うか。

デイサービスの概要

- 場 所……デイサービスセンター「外房」
- 対 象 者……御宿町に住所がある在宅の虚弱、痴呆、寝たきり等の老人
- 内 容……入浴
給食
お茶の時間（午前、午後）
健康の確認
生活の指導
レクリエーション等による機能訓練
送迎
（車椅子の方、寝たきりの方も安心して乗車できます）
- 利用回数……1週間のうち3回
（本人の状態や相談に応じて回数を決めます）
- 利 用 料……1日700円
- 利 用 日……月～金曜日（緊急の場合はご相談下さい）
- 利用方法……利用申請書に診断書を添えて
御宿町役場「住民福祉課」に申請して下さい。

お問合せ先：住民福祉課 福祉係

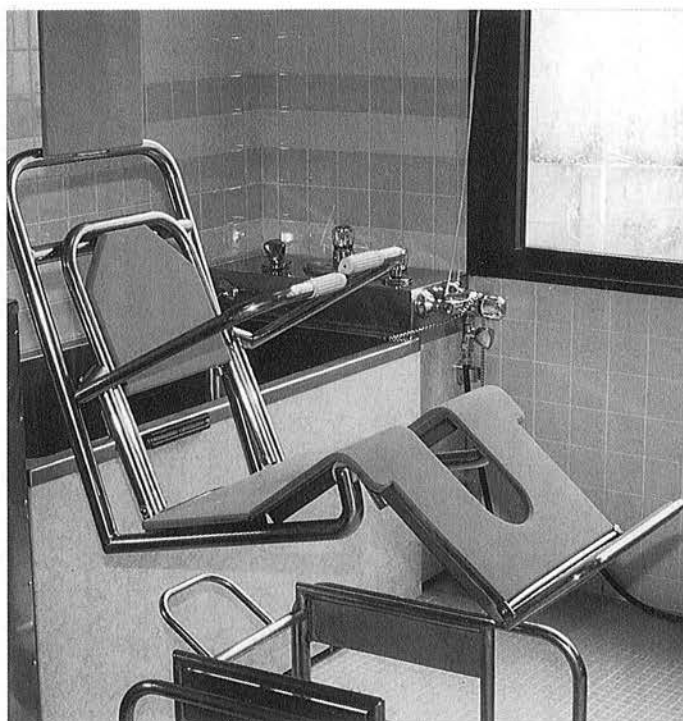

寝たきりの方でも安心して入浴していただけます



『歴史的遺産の活用とまちづくり』

農林水産商工課 佐藤 昭夫



メキシコ研修を終えて②

メキシコ視察研修を終え、今回の視察のテーマである、ガレオン船に関する資料の収集及びメキシコの物産、メキシコ産ビール等に関する調査について報告いたします。

この視察研修では、平成十一年二月二十八日から十七日間の日程で、メキシコシティを中心にメキシコ国内の都市を訪問しました。

ガレオン船に関する調査ではメキシコシティにある、フロンツマイヤー博物館を訪れ、フロンツマイヤーの収集したニューエスパニアの時代（十六〜十

八世紀）のコレクシヨンの約二十万点の内の一部を見る一方でコレクシヨンの一部が、プエブラ市のアンパロ博物館に特別展で展示されていることから翌日にはこの博物館を訪れました。調査の趣旨を説明すると快く説明をいただくことができました。また、館長から、この特別展の力タログを寄贈していただきました。

当時のガレオン船の役割はスペインの植民地へのキリスト教の布教と、アジアとの交易による商業活動が中心と考えられます。

ガレオン船の交易地としては交流の関係から、メキシコのアカプルコ市が一番に浮かんでくると思われますが、フィリピンから太平洋航路でメキシコのアカプルコ、陸路でプエブラへラクルスを経由し、大西洋航

路でスペインというルートがガレオン船交易のルートとされています。

この交易では、スペインからアジアに向けて、キリスト教の布教、メキシコからは銀と職人、赤の染料であるコチニールなどが代表的なものです。また反対にアジアからスペインにはシルク、金や銀の加工品、インドのエマラルド、陶器、漆塗りのや貝細工の技術のほか、国王のオーダーにより作られた品々が運ばれていました。

これにより、様々な品々が移動する他に、技術やデザインとの交流が行われました。現在メキシコでは、アジアの技法を伝える民芸品がメキシコスタイルとして受け継がれています。その代表的なものとして、プエブラ市にあるタラヘラという焼き物やお祭りの時に飾る、中国紙な

どが上げられます。このタラヘラ焼きは、ガレオン船交易当時の作品が博物館に多数残されています。



ループ会社で小麦の生産から使用するビールのサイクルを行っていることを知るとともに、いくつかある銘柄のビールのほとんどがこのコナビール（モデル社）の傘下であり、メキシコビールの中でも飲みごちのよいパシフィコビール（マサトゥラ市）もこのモデルグループということがわかりました。

メキシコの物産の調査につきまして、古代メキシコを代表する民芸品やインディオの民芸品等様々な民芸品がありますがこの調査で特に注目されると思われるものに、タスコの銀が上げられます。タスコは古くから銀を産出した町で、ガレオン船の交易にもこの町の銀が使用されました。また、現在においても家内工業により、原料からの一貫した銀細工の生産が行われており、オリジナルデザインの銀製品の製作も可能で、日本とメキシコの物価の差によって十分、安価な銀製品の製作が可能と考えられます。また、現地デザインでの銀製品にも魅力的な製品があります。

メキシコ産ビールについては現地でも一位のシェアを持つコナビールの工場を視察し、グ

国外のビールを輸入し販売することは、その輸送や一時的な在庫等により、国内での販売価格が左右されます。日本の輸入代理店を通して、大手のビールメーカーと取引することが、商品の管理の面でも、価格の面でも有利であると考えられます。

また、メキシコには、現在活躍されている日本人や日系人が日墨協会や日本商工会議所等の組織を通して、現地で交流を深めています。今回の研修ではこれら組織の中心的な人々とお会いすることができました。また各地の市役所等を訪問する中で様々な交流のチャンスがあることも実感できました。これらの人脈を有効に活用し、交流を深める一方で、御宿に取り入れ地域の活性化につながる素材を検討し、活用したいと考えます。



町民が相互にふれあう

生涯学習の充実を目指して

町では、スポーツ振興をはじめ、各種の生涯学習事業の充実を図るため、派遣社会教育主事の長谷川裕一先生を迎えております。

幼児からお年寄りまで地域住民の一人ひとりが、それぞれのライフステージにあわせて生きがいや人とのふれあいを実感できる地域づくりを目的としています。

主な事業としては、親子のふれあいを深めるための「親子スポーツ教室」、完全学校週5日制に向け、子どもたちに魅力的で多彩な地域活動の機会を提供する「子ども地域活動推進事業」、さらには世代間を越え、現代社会の課題に対し、町民が相互に学習しあう「町民カレッジ」など余暇の有効活用を目指した事業に取り組んでおります。

今後も、さらなる環境づくり、学習機会の拡大を進めてまいりますので、有効的にご

活用ください。



長谷川 裕一先生

期 日	事業内容
5月22日 第4土曜日	親子パークゴルフ教室
6月24日(木) 25日(金) 26日 第4土曜日	親子軽スポーツ教室
7月20日～24日(5日間)	親子水泳教室
11月13日 第2土曜日	第2回親子パークゴルフ教室
2月未定	第3回親子パークゴルフ教室

“御宿町独自の振興券” 交付申請始まる！

町では、個人消費の喚起と地域経済の活性化や振興を目的に町単独振興券を交付します。

【町単独振興券交付事業の概要】

○交付対象者

平成11年1月1日(基準日)において御宿町に住所を有し、引き続き住民であり次の条件に該当する方。

○16歳以上(昭和58年1月1日以前生まれ)で国の地域振興券の交付対象外の方。(町総務課にて確認できます)

※平成11年1月2日以降転出の方は該当になりません。

○交付額

1人 1万円(千円券が10枚綴り1冊)

○利用期間

平成11年6月1日～平成11年9月16日まで。

○注意事項

①町単独振興券は、交換・譲渡・売買できません。

②お釣はもらえません。

③交付された本人、その代理人及び使用者に限り使用できます。

④交付を受けるには申請が必要となります。(申請書は5月10日のおしらせ版特集号裏面又は役場にあります。)

※御宿町内のみご利用できます

○申請手続き

所定の申請書に、必要事項を記入して役場又は出張受付にて申請してください。

※身分証明書(保険証・免許証・年金証書・学生証等)印鑑を持参してください。

お問合せ先 農林水産商工課



どろの勲章もいいもんだね



どろん子奮倒記

町内小学五年生による恒例行事となった「ふれあい農業」が五月十三日に上布施・新宿地区において実施されました。

当日は、夷隅農業改良普及センターの方々の指導のもと八十一名の児童が田植えを体験しました。

第七十回メーデー夷隅地区集会及びゴミゼロ運動が五月二日(日)に御宿中央海岸で行われました。

当日は、二百五十名を越える参加者が集まり、福引き会や大鍋大会など各種イベントで盛りあげられました。

ゴミゼロ大作戦!

また、ゴミゼロ運動も行われ、小さな子どもが一生懸命になって、袋いっぱいゴミを拾っていました。

子どもたちのためにも、美しい海岸を守っていききたいですね。



ゴミ退治は僕におまかせ

21世紀へ

言葉の提言

最近では、夏の海岸の風情も大きく変化しています。

言葉は歴史とともに変化し「新語・流行語」という言葉が生まれるほど、新しい言葉が次々と誕生しています。

そこで御宿町では、新しいスタイルの夏の海岸をイメージする「海水浴場」に代わる新語を募集し、日本新語・流行語大賞に挑戦しますので皆様のご応募をお待ちしております。

【応募方法】葉書

(記載事項)	語
●新	意味
●新語の	名
●氏	所
●住	業
●職	号
●電	番
●話	番

[送り先] 千葉県夷隅郡御宿町須賀1522
御宿町役場 企画財政課



自然と訓練にも熱がはいる

災害に強い 安全なまちづくり

— 消防団統一訓練を実施 —

町消防団統一訓練が、五月九日(日)、須賀多目的広場で行われました。
当日は、町内の各分団員約二百名が参加し、夷隅郡市広域消防御宿分署の教官の指導のもと、熱心な訓練が実施さ

れました。
訓練の内容は、災害の第一線の現場では欠かせない、ポンプ操法訓練など、安心して暮らせるまちづくり実現のために、様々な訓練が行われました。

絵手紙 コンクール 表彰式

第二回ONJUKU
まるごとミュージアム

第二回ONJUKUまる

ごとミュージアム「絵手紙コンクール」入賞作品表彰式が五月二日(日)、月の沙漠記念館で行なわれました。作品の応募総数は、二千二十一点で、こどもからお年寄りまで幅広く応募がありました。また、関東地方ばかりではなく、遠くは関西地方からも多くの応募がありました。
応募いただいた作品は、今後、町の各種イベント等に合わせ、作品展の開催を予定しております。まだご覧になっていない方は、ぜひご覧ください。入賞された方は、次のとおりです。

賞	受賞者名(敬称略)	住 所	作品部門
御宿町長賞	坪井 和子	神奈川県平塚市	一般の部
	谷口かれん	千葉県佐倉市	幼児の部
御宿町商工会長賞	鈴木 宏子	茨城県龍ヶ崎市の部	一般の部
	鈴木 織江	千葉県勝浦市の部	小学4~6年生の部
特定郵便局長会 夷隅南部会長賞	伊藤 治昌	千葉県御宿町の部	一般の部
	榎本 まな	埼玉県和光市の部	小学1~3年生の部
御宿町議会議長賞	遠藤 リイ	神奈川県座間市の部	一般の部
	澤田 友紀	千葉県大原町の部	小学1~3年生の部
御宿町教育長賞	大塚ヤス子	埼玉県蓮田市の部	一般の部
	水上 枝美	千葉県御宿町の部	小学1~3年生の部
御宿町観光協会賞	糠塚 咲美	千葉県習志野市の部	一般の部
	市東祐太郎	千葉県御宿町の部	小学1~3年生の部
月の沙漠記念館賞	山本 洋子	埼玉県浦和市の部	一般の部
	吉野 美香	千葉県御宿町の部	中学生の部
御宿町公民館賞	佐藤サカエ	千葉県習志野市の部	一般の部
	石原 律子	千葉県館山市の部	幼児の部
御宿郵便局長賞	大橋 昭	千葉県船橋市の部	一般の部
	三上 明子	千葉県岬町の部	小学1~3年生の部
布施郵便局長賞	佐久間紀子	千葉県大多喜町の部	一般の部
	河又 汐里	千葉県御宿町の部	小学1~3年生の部



東京電力より町に防犯灯が寄贈されました

第28回千葉「腎炎・ネフローゼ児」を守る会県大会開催

- 日時：平成11年6月19日(土)1時から4時まで
 会場：千葉市民会館 特別会議室2
 内容：◎体験発表
- ◎医療講演
 - ◆「小児期の慢性腎疾患の治療の現況」
 講師/宇田川淳子先生
 (国立療養所千葉東病院小児科医長)
 - ◆「小児腎不全の治療の現況」
 講師/川村研先生
 (国立佐倉病院小児科医長)
 - ◎教育講演
 - ◆「これからの病弱児教育」
 講師/林トシ子先生
 (千葉県立仁戸名養護学校校長)
 - ◎質疑応答
 - ◎議事 ◎交流など
- 入場：無料、定員100名(どなたでも参加できます。)
 問い合わせ：千葉「腎炎・ネフローゼ児」を守る会
 〒276-0033 八千代市八千代台南1-6-2
 TEL・FAX 0474-85-9144
 (事務局/TEL・FAX 0474-79-0761)

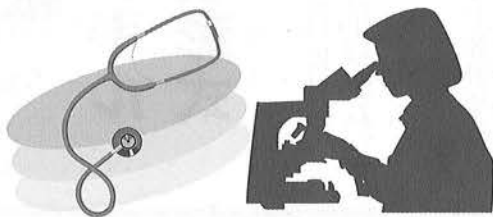

千葉県中途失聴者・難聴者の集い

- 日時：平成11年6月26日(土)～27日(日)
 会場：しおさい(国民宿舎)安房郡丸山町
 内容：◎中途失聴者・難聴者の啓蒙と交流
- ◎記念講演「TV字幕放送の現状と課題」
 講師/木村紀征氏(手話通訳、筆記通訳付)
 - ◎他「補聴器なんでも相談会」
- 対象：障害の有無に関係なくどなたでも参加できます。
 費用：参加費2,000円 宿泊費10,000円
 主催：千葉県中途失聴者・難聴者協会
 問い合わせ、申し込み：(宿泊のみ6月3日締切り)
 鈴木真紀 〒272-0823 市川市東菅野1-3-23-203
 TEL・FAX 047-326-0203



粗大ゴミの持込みについて

粗大ゴミの持込みについては、6月に下記の日程で行います。出来るだけ、各地区の割り当ての週に清掃センターへ持ち込んで下さい。

また、土日については午前中みの受け付けになります。(※事業系のゴミについては、お引き取りいたしません。)

地 区	持込み日
高山田・上布施・ 実谷・七本・御宿台	1日(火)～6日(日)
須賀・浜・岩和田	7日(月)～13日(日)
久保・新町・六軒町	14日(月)～20日(日)

持込み時間 <平日> 8:30～15:00
 <土日> 8:30～11:00

町では、平成10年12月10日に清掃センターで排出される煤煙中に含まれるダイオキシンの濃度測定を行いました。

結果は13ナノグラムで、厚生省基準値を下回りました。(厚生省基準値：80ナノグラム)

これからもゴミの減量化やダイオキシン類削減対策として、清掃センターの適切な運営管理を行い、ゴミの分別やリサイクルを推進するため、皆様のご協力をお願いいたします。

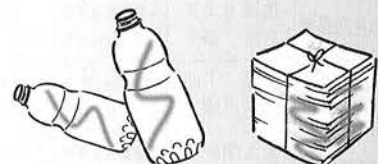



国民年金だより

年金額が引き上げられました。
物価上昇分にあわせて年金額もアップ!

国民年金、厚生年金は、物価上昇による年金の実質的な目減りを防ぐため、前年の物価変動に合わせて、毎年年金額を見直す仕組みになっています。(完全自動物価スライド制)
老齢基礎年金の満額の新年金額 **804,200** 円になりました。

年金額表[]は月額

	物価スライド(平成10年4月)	物価スライド(平成11年4月)
[国民年金]		
老年基礎年金	799,500 [66,625]	804,200 [67,016]
障害基礎年金 1級	999,400 [83,283]	1,005,300 [83,775]
2級	799,500 [66,625]	804,200 [67,016]
遺族基礎年金		
子1人	1,029,500 [85,792]	1,035,600 [86,300]
基本	799,500 [66,625]	804,200 [67,016]
加算	230,000 [19,167]	231,400 [19,283]

この手を見たら止まってネ!

新一年生を交通事故から守ろうと、黄色の大きな手に「とまって」と書かれたセーフティハンドが、扇屋ジャスコ(株)鴨川店よりプレゼントされました。

「セーフティハンド」は発泡ポリウレタンで、ランドセルに紐で吊るし、横断歩道を渡る際、手を高く掲げてドライバーに注意を呼びかけるものです。

ドライバーの皆さん、身近にできる人にやさしい町づくりに、ご協力ください。



かけがえのない資源「水」 「水」は大切に...

■ダム貯水率

5月18日現在のダムの貯水率は、下記のとおりです。

- ダム貯水率 **94.6%**
- 有効貯水量 **548,000 m³**



建設水道課水道事業班



おんじゆく
俳壇

岡田つる子
満ち足りてひとひら散りしさ
くらかな

大谷 伸
海に出る曲の小径や花明り

中西恵美子
なぞること遠目に淡し夕ざくら

櫻谷 敬蔵
椿落つかすかな音も風の中

小野 玲子
山ざくら追ひつつまなこ空に入る

鶴岡 徳治
霞解く山は浅間か花杏

岡田まさし
窺出しも手順よくすみうららかに

伊藤たけ志
下萌や水の音するそこかしこ

河崎 康代
初蝶の早や連れだちし野となりぬ

伊藤 信雄
ビル出でて遅日の街の人となる

嵯峨 通恵
代田水どっしり重し山を抱く

星野 倭子
久々に聞くオルゴール春の宵

田中 泰子
お目あての空地のさくら見にゆかむ



田辺 致孝
海山の幸売られをり春まつり

秋葉喜美江
京言葉耳に残りし春の宵

土井 久恵
春たずね来し山寺は無住寺に

岩瀬 京子
校庭を横切つてゆく恋の猫

石田ゆき緒
行かねばとならぬ遅日の浦つたひ

保 健 だ よ り

事業名	期 日	会 場	対 象・内 容	時間・持ち物など	
健康相談等	布施健康相談	7月 1日(木)	新久井青年館	[内容] 保健婦・栄養士による療養相談等 [対象] どなたでも……	[受 付] 9:30~11:30 [持ち物] 健康手帳
	岩和田健康相談	7月 2日(金)	岩和田青年館		
	一般健康相談・食生活相談	7月 9日(金)	御宿町公民館		
	のびのび教室	7月13日(火)	保健センター	[対象] 乳幼児及び保護者	[実 施] 9:30~11:30
	乳児健康相談	7月13日(火)	保健センター	[内容] 発育・発達相談 [対象] 乳幼児及び保護者	[実 施] 13:30~15:00 [持ち物] 母子健康手帳
予防接種	ツベルクリン反応検査	7月 5日(月)	保健センター	[対象] H10.4/2~H11.4/1生	[受 付] 13:00~13:30 [持ち物] 問診票・母子健康手帳
	ツベルクリン検査判定 B C G	7月 7日(水)	保健センター	[対象] H10.4/2~H11.4/1生 ※7/5にツベルクリンを受けた者	
その他	献 血	6月24日(木)	保健センター 御宿町公民館	[対象] 16歳以上65歳未満の健康な方	※成分献血は、時間予約制となります
	リハビリ教室 (機能訓練)	7月 7日(水)	保健センター	[対象] 事故の後遺症や疾病による 麻痺などで手足が不自由で あり、訓練が必要な方	※参加ご希望の方は、住民福祉課・ 保健衛生係へお申し込みください

人 口

4月30日現在

男	3,987人
女	4,373人
計	8,360人
世帯数	3,051世帯

交通事故発生状況

H.11. 1. 1~5. 1現在

発生件数	8件
死者数	0名
負傷者数	10名

おんじゅく119

4月中

火災件数	0件	(3件)
救急件数	25件	(95件)
内 訳	交通事故	1件 (5件)
	急 病	15件 (55件)
	そ の 他	9件 (52件)

()内は1月からの累計です。



お悔やみ申し上げます。

四月届 男 四 女 四 計 八
地区 死 亡 者 年 齢

須 賀	神 定	與 一	82
六 軒 町	板 垣	し づ い	73
実 谷	吉 野	勝 也	70
久 保	松 本	し げ	94
久 保	村 田	萃	85
上 布 施	佐 藤	て い	98
岩 和 田	土 東	千 代	78
岩 和 田	市 東	竹 雄	78

お誕生おめでとうございます。

四月届 男 〇 女 一 計 一
地区 出 生 児 保 護 者

岩 和 田	星 野	さ くら	茂 雄
-------	-----	------	-----

