

# 御宿

O N J U K U

平成11年

7月

1999 第429号

千葉県御宿町役場



夏祭り



広大な海で繰り広げられた  
八坂神社の祭礼



月の沙漠に広がる白い砂浜  
それを囲む豊かな自然  
訪れた人たちをリゾートムードで  
包んでくれます……

# 房総の観光拠点

## 『御宿』を目指して

海岸には、海の家が建ち並び、街中では観光客の笑い声が響きわたる、まさに御宿は夏まつさかりを迎えています。

町では、この一番にぎわう夏に向け、花の植栽や駐車場の整備、さらには公衆トイレの増設等、観光施設の整備や快適環境の確保に取り組んでいます。

また、訪れた人々を真心で迎入れ、笑顔で送るといった、温かな町『御宿』のイメージづくりに努め、房総の観光拠点となるまちづくりを推進します。

この恵まれた大自然を十分に活かし、町全体が活力に満ちあふれ、潤いあるまちとなるよう、様々な施策に取り組んでいきます。

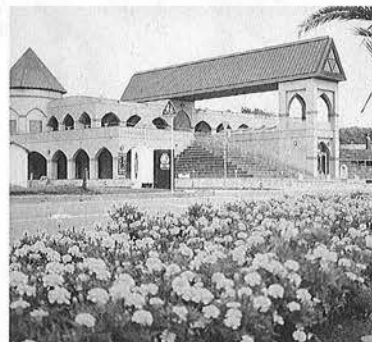

### 〔花火大会〕

日時 八月五日（木）

場所 中央海岸

太平洋を染める水中花火、スターマインなど約一、〇〇〇発

### 〔すいか割大会〕

日時 八月一日・七日・八日・十五日

場所 各海岸

子供から大人まで参加自由

### 〔盆踊り大会〕

日時 八月十三日～十五日

場所 岩和田海岸特設ステージ

みんなでWAになつておどろろ

### 〔99ビーチバレー〕

日時 八月二十一日・二十二日

場所 月の沙漠記念像前特設会場

高校生男女別四人制一般男女混合四人制

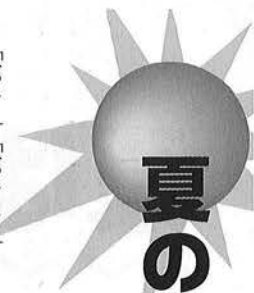

# 夏の幕開け

## マリノフエスタ御宿

「パン」「パンツ」

夏の始まりを告げる「マリノフエスタ御宿」海開きが花火の合図とともに七月四日(日)中央海岸で開催されました。会場にはたくさんの方が集まり、中には、さっそく初泳ぎを楽しむ人も見受けられました。

砂浜に設置された祭壇では加藤町長、尾上観光協会長ら関係者による海の安全祈願が

行われ、特設ステージでは観光まちづくりに対する加藤町長の力強いあいさつがありました。

【渚の宝さがし】

「キャーッ」「あーッ」海岸では、恒例となった渚の宝さがしが行われ、子どもから大人まで、砂だらけになっ

て盛り上がりました。砂の中に隠された宝物には



観光のまちづくりに向けて力強くあいさつする加藤町長



宝物見つかりましたか？

御宿オリジナルTシャツやらくだカードなど、うれしいグッズが盛りだくさんでした。残念ながら、今回見つけれなかった方は、また挑戦してくださいね。



### より快適な環境づくりに向けて 観光施設の整備を推進

ムードある観光の町「御宿」の創造に向け、以前より環境づくり、施設の整備など様々な取り組みをしてきたところです。

今年度においては、月の沙漠記念館前、浜海岸に引き続き、岩和田海岸公衆トイレの建設に着手し、完成間近となっています。

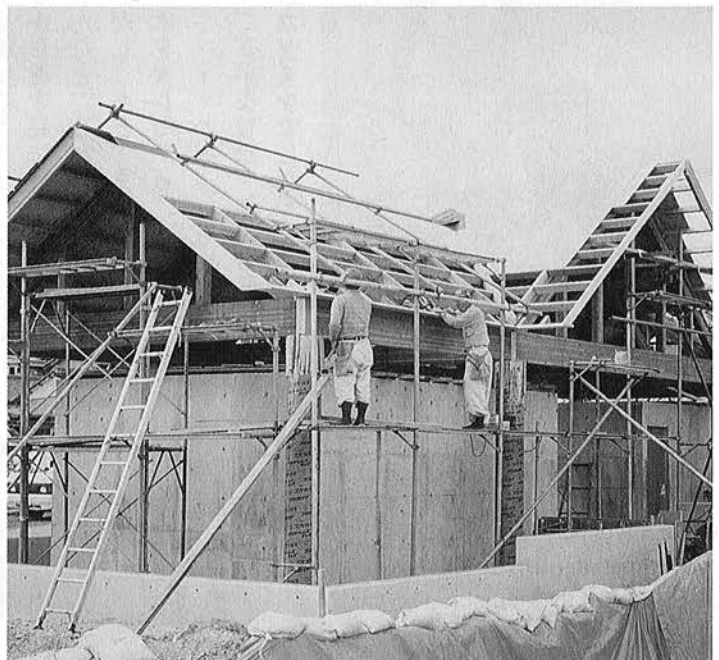

7月末完成予定の岩和田海岸公衆トイレ内装には手すりを付けるなど、お年寄りや体の不自由な方にも配慮しました

また、観光案内板の設置や駐車場の整備などを行い、訪れた人々が余暇を楽しく、そして快適に過ごせるよう努めています。

今後は、観光地としての景観づくりとして、岩和田海岸にガス灯の設置を予定しています。

# 夏はやっぱり○○○!

直撃  
インタビュー

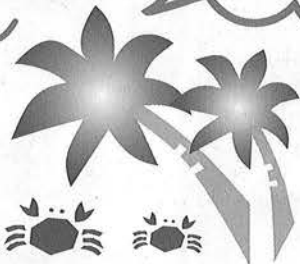

御宿

サイコー...

おんじゆく  
**ONJUKUの海はびじゅびじゅですか**

若者たちの間で、「御宿行こーよ」という言葉が、まるで流行語のように飛び交い、海水浴場として根強い人気となっています。そんな若者たちが「御宿」について、どのようなイメージを持っているか、直撃インタビューしました。



問 御宿は何回目ですか。  
答 もう数えきれないですよ。冬でもドライブしながら海を見にけっこう来るし。御宿のどんなところがいいですか。  
問 海きれいだし。あと、まわりの雰囲気もなんかオシヤレだから。  
答 ☆ありがとございました。とても楽しそうな仲良しカップルでした。

How do you like the Onjuku Beach ?

(御宿の海岸はどうですか。)

Oh, it's wonderful !

And something like the Diamond Sand.

The statue of the Camel is also great !

(すばらしい。ダイヤモンドの砂みたいだよ。ラクダ像もなかなかいいね。)

Thank you...





問 海は今シーズンはじめてですか。

答 2回目。でもこれからバリバリ来るけどね。(ねーっ)

問 御宿の海はどうか。

答 きれいだし、波静かだし、すっごくいい。まわりに遊ぶところあったら、もっといいんだけど。

☆ありがとうございました。また来てくださいね。

問 だいぶ日焼けしてますね。海好きですか。

答 大好き！でもあんまり泳げないけど。

問 御宿はどうですか。

答 ーっ。なんか若い人多いから「ワクワク」する。また来ちゃうかも。

問 御宿海岸へのリクエストは？

答 おもしろいイベントいっぱいしてほしい。

☆ありがとうございました。

花火大会楽しみに待っていますね。



開園時間 午前9時から午後5時

入場料 大人 1,200円  
子ども 500円  
(午後3時以降の入場につきましては大人、子ども300円)

電話番号 68-3923

「じりじりと照りつける太陽が、あなたをプールへ誘います」

月の沙漠に隣接した御宿ウォーターパークが、七月十一日(日)にオープンしました。オープン初日は、プールを無料開放し、たくさんのお客様が初泳ぎを楽しみました。なかでも、ウォーターパーク自慢の川下りスライダーは迫力満点で、若者にもたいへん人気があります。いつも長い列ができています。また、それ以

## 夏王国！ 御宿ウォーターパークオープン



太陽がでたら御宿ウォーターパークへ行こう

外にも川のように流れるプールなどがあり、いろいろな楽しみ方ができます。

プール施設の二階にはゆったりとくつろげる空間があり、はらぺこさんにもっこり笑顔に変えてくれます。

今年の夏は、御宿ウォーターパークでのんびり過ごしてみませんか



—特集—  
おんじゅくの介護①



# 地域で、また社会全体で支えましょう 介護保険制度の実施に向けて

「おばあちゃん、お風呂入るうつか！  
おじいちゃん、一緒に散歩いく？」  
日ごろから、各家庭において行われて  
いるお年寄りのお世話を、地域または  
社会全体で支えようとする新しい仕組  
み、これが介護保険制度です。

この制度は、行政と住民とがお互い  
に手を取り合って作りあげていくもの  
であり、今まで個人的に悩みを抱えたり、  
また負担されていたものを、みんな  
で助け合うといった、いわばネット  
ワーク事業的なものであります。

また、介護を必要とする状態になっ  
ても、安心して住み慣れた家で自立し  
た日常生活を送ることができるよう応  
援するものです。

さらに、介護している人の負担を軽  
減することを目的とした、保健医療サ  
ービスや福祉サービスなど、総合的に  
受けられるサービスが、利用者自ら選  
択できるようになります。

今回は、この介護保険制度の地区別  
説明会の概要についてお知らせします。

# 地区別説明会速報

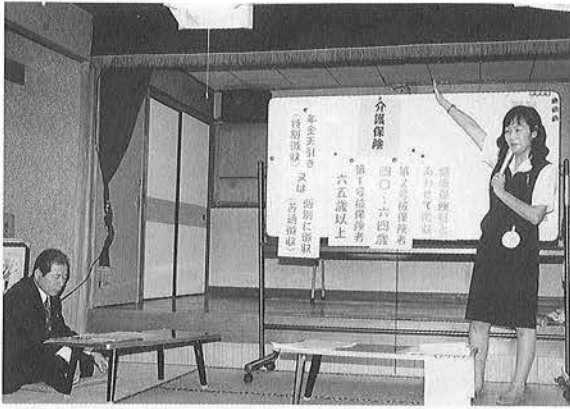

説明の内容はわかりましたか？

介護を社会全体で取り組んでいこうというシステム『公的介護保険制度』が、平成十二年四月からスタートします。町では、本年十月からの介護認定の申請受付開始を前に介護保険制度の概要や、申請から受付までの手続き等について住民の方々にご理解いただくため、平成十一年六月十四日(月)から平成十一年六月二十五日(金)まで各地区区

民館等で地区別説明会を開催し、合計四百四十五名の方々が参加されました。

今回は、地区別説明会での説明内容等についてお知らせします。

説明内容につきましては  
①介護保険制度創設の目的  
や②高齢者福祉の現状と介護保険への転換について  
また、③介護保険の財源構

成と費用負担、④要介護認定申請等の手続きと給付までの流れについてを説明しました。

そのなかで、住民の皆さんからたくさん質問がでましたが、その質問内容については、保険料及び利用料・サービスに関する事。また、申請及び認定関係、資格の取得喪失に関する事などに集中しました。特に、住民の皆さんが一番関心のある保険料については未確定であるためわかりしだい順次報告していきます。

## 介護保険のここが知りたい—— Q & A

**Q**：施設に入所する場合、どこにある施設でも自分の希望する施設に入所することは可能ですか？

**A**：千葉県知事の指定を受けている施設（事業者）であれば、どの地域にある施設（サービス）でも利用できます。

**Q**：2つ以上の年金を受給している人は、どのように天引きされるのですか？

**A**：2つ以上の年金を受けている場合は、社会保険庁や共済組合などがそれぞれのデータを突合させて、どちらの年金から天引きするかを決定します。そのため二重に天引きされることはありません。

**Q**：健康保険には、『高額療養費』というのがありますが、介護保険にもそのような制度はあるのですか？

**A**：サービスを利用した場合の負担は、基本的に利用額の1割です。ただし、その負担が高額となった場合、『高額療養費』と同様『高額介護サービス費』という制度により利用者の負担の軽減を図ります。具体的な支給要件、基準額等については、今後決定されます。

**Q**：転入や転出等による資格の取得・喪失はどうなるのか？

**A**：国民健康保険証と同様、各市町村で被保険者証は交付します。転入の場合は新住所地で新たに交付されますので、転出の場合は必ず返却することになります。

**Q**：夫婦（共に65歳）で、夫は年金受給者、妻は無年金者の場合、保険料の納付の仕方は？

**A**：年額18万円以上受給している場合は、年金からの天引き（特別徴収）になります。年額18万円未満の場合は、町が発行する納付書を使って納めること（普通徴収）になります。したがって、ご夫婦であっても、別々の形で納めることになります。

★ その他介護保険制度について、ご質問等ありましたら下記へご連絡ください。

【住民福祉課 介護保険係（内線218）】



みなさん熱心に耳をかたむけて……

# 浅間祭り

「おじいちゃん、おばあちゃんが子どもの頃からあるんだよ」……

浅間祭りは、ずっと古くからある御宿の伝統的な祭りだと聞いています。

私たちも、この日が近づいてくるとそわそわしたものでした。

子どもたちは、きれいなゆかたを着て髪の毛をしばり、祭りに出かけるときは、ゆかたをリング咄で真っ赤にし両手には金魚の入った袋をもって帰ってくる……そんな光景が今もなお見られます。

今後も、大切にしていきたい祭りの一つですね。



## 家族づれでにぎわう

—子どもたちの  
健やかな成長を願って—

そんな親心を伝えようと六月二十九日・三十日の二日間、せんげん様の愛称で知られる浅間祭りがおこなわれました。

ずらりと立ち並ぶ出店ではおかしを食べたり、金魚すくいなどをしたりして、親子づれや友達どうしなど、みなさんそれぞれ祭りを楽しんでいるようでした。





# 第一分団日ごろの訓練成果を 存分に発揮

「火点は前方の標的！」  
指揮者の号令が響きわたる

なか、夷隅支部消防操法大会  
が、六月二十七日(日)に大  
原町役場裏駐車場で開催され  
ました。

御宿町からは第一分団(久  
保)が出場し、日ごろの訓練  
の成果を存分に発揮しました。  
出場団員はもちろん、消防団  
員は仕事が終わった後や、休  
日を返上して夜遅くまで訓練  
をしてきました。この精神が  
町民の生命・財産を守ること  
につながります。

操法大会出場団員は次のと  
おりです。  
(敬称略)

- 野村 幸男 (指揮者)
- 麻生 佳弘 (一番員)
- 岩上 康夫 (二番員)
- 井上 友純 (三番員)
- 岩瀬 拓弥 (四番員)



ポンプ車操法大会に出場した  
御宿町消防団員



## 花の魅力をおあなたにも ～第2回 うちの花みてねコンテスト～



「きれいな花を、道行く人々にも分けてあげよう」と商工会と月見草を咲かせる会の共催で第2回うちの花みてねコンテストが開催されました。

総勢45名の応募者がコンテストに参加し、色鮮やかな自慢の花で町中を飾りつけました。

※第3回うちの花みてねコンテストを来年の4月下旬に予定しています。

花に興味のある方は、ぜひ挑戦してみてください。

### 表彰

自衛隊千葉地方連絡部  
自衛官募集相談員

岩和田七六一八

貝塚 嘉帆さん

このたび、自衛官の募集相談員としての永年の功績に対し自衛隊千葉地方連絡部長より感謝状が贈られました。

## 本物の音色を体験

「ふれあいコンサート」

迫力ある生演奏を多くの方に伝えたい。このような願いから六月二十三日(水)御宿中学校体育館でニューフィルハーモニーオーケストラ千葉によるコンサートが開催されました。

今回は一般の方にも呼びかけ「ふれあいコンサート」ということで開催したところ、多くの町民の方の参加がありました。

スツペの「軽騎兵序曲」から始まり、ベートーベンの交響曲第五番「運命」、サウンドオブミュージックメロディなど馴染みの深い曲も多かったことから、聞き入る方々の表情がとても楽しそうだったのが印象的でした。

CDやラジオでは、絶対に聴けない本物の音色は、参加された皆さんにとってはとても貴重な体験だったのでないでしょうか。



# 手づくり構想にこそ意義あり

## 町長からのメッセージ

「住みよい豊かなまちづくり」をテーマとした御宿町第二次基本構想が平成十二年（二〇〇〇年）で、改定の時期を迎えます。

この基本構想は、その地域における総合的かつ計画的な行政の運営を図るために市町村は、議会の議決を経て、この構想をつくることとなっています。

これら計画づくりは、とかく民間のシンクタンク（頭脳集団）に調査を委託するというケースが往々に

してみられました。

わたしたちの町では、このような方法をとらず、職員や地域住民手づくり、自前の構想づくりを進めたい。

なぜなら、職員や地域の人がいちばん地域を知っているからです。あたり前のことをあたり前として取り組む。普段着のまちづくり構想をめざしたいものです。

しかし一方で岡目八目というたとえがあるように離れた所から、その地域をみる、そういう立場の人



自前で作る基本構想について語る加藤町長

その道の専門家の意見も欠かさない要素とされています。最後の仕上げにスパイスの効いた味付けが大事。こんな仕掛けで、自前で作る基本構想、基本計画を考えています。

# 気軽で楽しい健康づくり

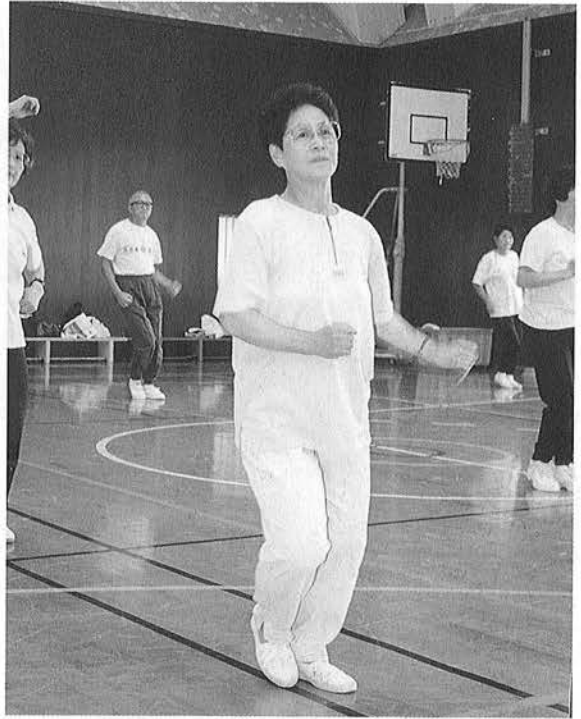

適度な運動が健康づくりのポイントです

「運動不足を解消したい」「自由に気軽に運動したい」などと、運動をしたいがなかなかキツカケを見つけられなくてお悩みの方。B&Gで実施している健康運動教室で「楽しみながら健康づくり」をテーマに気持ちのよい汗をかいてみませんか。

日常生活の中で、自ら目標を立てて運動し、健康づくりやストレスの解消を行うことは理想的です。しかし、何も目標がなく、ただ漠然と運動

いので、大勢の人と一緒に運動をしたい。  
◎気持ち良く運動し、できれば定期的におこないたい。  
◎どのような運動をどの程度すればよいかわからないなど参加動機は様々です。

健康運動教室に参加されている方々は、自分がどのくらいの運動が適しているかを理解し、体に負担がかかる前に休みをいれて、しっかりと自己健康管理ができています。  
定期的な運動をおこなっていくことで、自分の体に対する知識が深まり、健康づくりの基礎となる部分を見つけることができます。

健康のために、スタイルの維持や向上のために：：など人それぞれの目標や目的をもって、自分に適した運動をおこなってみるのもいいのではないでしようか。

B & G健康づくり事業は参加費無料です。

【お問い合わせ先】

B & G 海洋センター  
電話 六八一四一四三

### 公民館長に

滝口雅子さん

(前岩和田小学校長)

### が就任

町では、七月一日付けで人事異動が行われました。

公民館を住民のふれあいの場としてより地域と密着したものにするため、広く住民のみなさんから募集した公民館長(非常勤)に、前岩和田小学校長の滝口雅子さんが就任しました。

今後は、より専門的な視野から、社会教育等の充実を図っていきます。

また、これに伴い、氏原憲二(前公民館長)が教育課長に転任しました。



## 子どもの夢を育む家庭教育

「いつでも夢を」持てるそんな子どもを育てるにはどうしたらよいのでしょうか。今の子どもたちは冷めていて将来の夢や希望も持たずに難しい目標はチャレンジする前にあきらめてしまうと言われていきます。

しかし、子どもは子どもなりに夢や希望を持っています。その夢を大切に育む家庭教育のあり方について、次にあげてみたいと思います。

- ① 毎朝、子どもを気持ちよく送り出すこと。それが一日の活力になります。また子どもが帰ってきた時、安心して自分の家の敷居をまたがせるようにしたい。それが子どもたちの会話を引き出すことになるのではないのでしょうか。
- ② 子どもに満腹感を与えずぎては、子どもの夢は育ちません。夢は、与えられるものばかりではなく、子どもが自分の力で作り出していったこそ価値があり、そのように導いてあげるのが大

人(親)の責任であると考えるので。

③ 子どもは、多角的な視点でいつも見てあげるといこととでしょうね。他人の子どもと比較しない。昨日は昨日、今日はまた新たな視点で子どもを見てあげるといことを大切にしたいものです。よい場合も、悪い場合もその度にしつかり気づく親になりたいですね。



無邪気に遊ぶ御宿保育所の子供たち この笑顔を大切にしたいですね

④ 子どもが失敗しても、子どもが夢を失い立ち上がれなくなるような言葉はつづしませましょう。自分の経験や長い間にわたって苦労して夢を実現した人々の生き方などをはなしましょう。そして、人生の目標は汗を流し、失敗を重ねながら達成していくものだど励ましてあたたく見守ってあげたいと考えます。

⑤ 子どもに大切なのは、自信と自分を大切にする力です。そんな力をつけるには、子ども一人ひとりをよく見て長所を見つけてあげることでしょうね。

家庭教育指導員 櫻井 榮子

家庭教育に関する相談は次の機関で受け付けています。御宿町・布施学校組合教育委員会(家庭教育指導員担当) 毎週火曜日、御宿町公民館相談室に行っていますのでお気軽にどうぞ。

電話は、六八一二九四七です。

## ぼくたちの社会科見学 ゴミ問題について学習

「ぼくたちの出したゴミって、こんなふうには収集、分別されるんだ」

六月十六日（水）に岩和田小学校の四年生のみなが、町清掃センターの施設見学をおこないました。普段、なにげ

なく捨てているジュースの缶やペットボトルなどが、どのように処理されているか、またそれがいろいろな行程を経て再利用される実態を知り子どもたちも驚ろきの表情をうかべていました。



真剣なまなざしの岩和田小学校の4年生たち



親子のふれあいっていいね

## おとうさん、おがあさんと いっしょに親子軽スポーツ教室

六月二十四日（木）から二十六日（土）までの三日間御宿小学校の体育館において「親子軽スポーツ教室」が行われました。

小学校一年生から三年生までの児童がお父さん、お母さんといっしょに、ボールゲームやリレー競争、レクリエーションゲームを行いました。

二十五日（金）は、3B体操協会公認指導者の日笠さんほか五名の指導で「ボール」

「ベル」「ベルダー」という手具を使った「3B体操」も行われました。

仕事の終わった時間帯や土曜日を利用した日程であったため、多くの参加者があり日ごろ運動することの少ないお父さん、お母さんもこの三日間は、子供たちといっしょに汗を流し、ふれあいを深めました。

## 町民税 納期内納付 キャンペーン

町民税のより一層の納期内納付を促進するため、たくさんの方ににぎわう朝市通りで七月二日にキャンペーン活動をおこないました。

当日は納税貯蓄組合員・県職員・町職員が、朝市で買い物をしている方や、お店の方にティッシュペーパーやキズ絆創膏などを配りながら、町民税の期限内納付をお願いしました。



年金 Q&A

# 失業保険をうけていると年金は受けられないのですか。

**Q** 65歳までは老齢厚生年金と雇用保険の失業給付は同時に受給できなくなったのですか。

**A** 平成10年4月1日から、失業給付を受給している間は、65歳未満で支給される老齢厚生年金が全額支給停止されることになっています。

- 対象者 … 平成10年4月1日以後に受給する権利が発生する老齢厚生年金の受給者 (65歳未満の方)
- 年金の支給停止期間 … 失業給付の申込み (求職の申込み) をした日の翌月から受給期間が満了するまで。

(例) 特別支給の老齢厚生年金を受給する権利が発生すると同時に失業給付を受給する場合

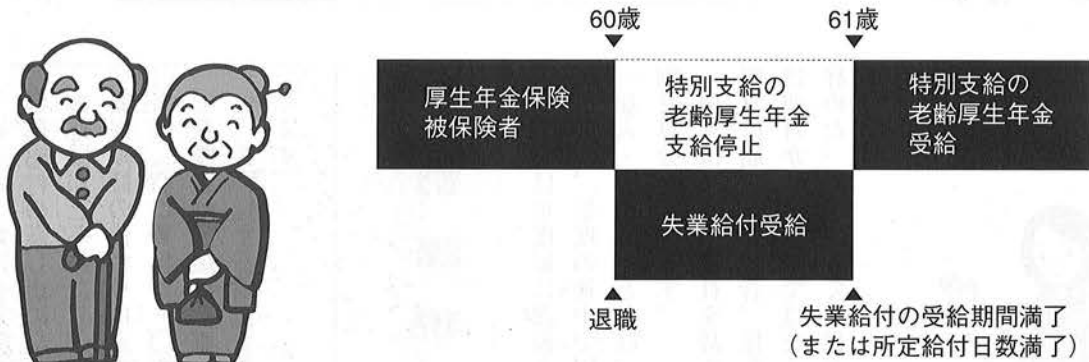

小野 玲子  
ひと波のひろごりゆける青田かな  
中西恵美子  
ほだされて風あそばせしねじり花  
鶴岡 徳治  
見るときはいつも遠くよ桐の花  
岡田まさし  
雨降らずされどにぎやか牛蛙  
大谷 伸  
園児らのつぶらな顔やさくらんぼ  
伊藤 信雄  
名水を添え峠茶屋心太  
櫻井 敬蔵  
手に残る雨戸のきしみ梅雨に入る  
伊藤たけ志  
菖蒲園傘ひらく音閉じる音  
河崎 康代  
どの小窓あけても万緑迫りくる  
嵯峨 通恵  
家消えてつらぬく声やほととぎす  
星野 倭子  
浜昼顔取ってゆきたし見るだけに



田中 泰子  
喧嘩の世をうつり鳴くほととぎす  
田辺 致孝  
目にとまるグラジオラスの花ひらく  
秋葉喜美江  
たんばの絮とんでゆく旅に立つ  
土井 久恵  
落の葉で清水を掬ひ二度三度  
岩瀬 京子  
笹の中初いんげんをひと掴み  
石田ゆき緒  
大南風砂の降りくる街となる  
(生徒・児童の部)  
吉野真由美  
風吹いて青葉の音がきこえくる  
紫崎 将太  
大きい葉小さい葉みな青葉だよ  
鈴木 祐美  
ゆらゆらとゆれる青葉はイヤリング

# 国民健康保険税の

## 税率が下がりました

国民健康保険は、私達がケガや病気をしたときに経済的に心配なく、安心してお医者さんにかかるよう、日頃から被保険者がお金を出し合いみんなで助け合おうとする制度です。

国民健康保険の加入者は保険税（市町村により保険料）を納めなければなりません。保険税を納めない人がいると他の加入者との公平を欠くばかりではなく、制度そのものがなり立たなくなり、保険税は目的税であり、国保以外の費用に充てることはありません。

みなさんの医療費は国保の会計から毎月医療機関へ支払っていますので、国民健康保険税は、必ず納期までに納めるようお願いいたします。なお、平成十一年度の税率等は次の表のとおりです。

	10年度	11年度
所得割	6.2 / 100	5.9 / 100
資産割	32 / 100	30 / 100
平均割	22,000円	22,000円
均等割	16,500円	16,000円
課税限度額	520,000円	520,000円

一年間（十一年四月～十二年三月）の保険税は、一世帯毎に計算され、世帯主に課税されます。  
 保険税額が五十二万円を超えた場合は、五十二万円が課税の限度額になります。

災害など特別な事情がないのに、保険税を滞納していると、延滞金加算や、国保給付の差し止めなどの処置がとられたり、健康保険証の代わりに資格者証（窓口負担が一〇割で保険税納付後に七割給付）を発行する場合もあります。

### 月割課税

保険税は年度毎に課税されますので、年度の途中で国保へ加入・脱退したときは、月割計算分を納めます。  
 例えば一月に会社を辞めて四月に届け出た場合、保険税は四月からの計算ではなく、辞めた一月に遡って課税されます。



### 保険税の軽減

前年の総所得金額・山林所得金額などの合計が一定以下の世帯に対しては、平等割と均等割が軽減されます。但し所得が無い場合でも所得の申告がされていないときは、この軽減が適用されませんので未申告の方は、至急申告をしてください。

### 老人保健制度

七〇歳になると国保に加入していても老人保健でお医者さんにかかることとなります。国保を抜けるのではなく、資格はそのまま残りますので保険税は今までもおり納めていただきます。

◎保険税にご不明な点がありましたら、税務課へご相談ください。

## かけがえのない資源「水」 「水」は大切に...

### ■ダム貯水率

7月16日現在のダムの貯水率は、下記のとおりです。

- ダム貯水率 100.00%
- 有効貯水量 579,000m<sup>3</sup>



建設水道課上水道事業班

### ◇お知らせ◇

御宿広報で使用した写真を、お分けします。  
 ご希望の方は、役場企画財政課広報係までご連絡ください。



## ◆TEPCO 料理教室募集

- 会場** 東京電力(株)勝浦サービスステーション2階
- 期日** 平成11年10月～平成12年3月まで  
毎月1回(平日10時～13時)  
※開催日については、ご案内文書をもって連絡します。
- 対象** 夷隅地域及び勝浦市にお住まいの方 30名  
(申込多数の場合は抽選)
- 参加費** 材料費として1回あたり1,000円
- 申込方法** 9月15日(水)までに、はがきに住所、氏名、年齢、性別、電話番号を記入のうえ、申し込んでください。
- 問合せ・申込** 〒299-5234 勝浦市勝浦165-2  
東京電力(株)勝浦サービスステーション  
☎73-0041  
(お問合せ時間 平日9時～4時)

## ◆警察官採用試験

- 受付期間** 7月12日(月)～8月13日(金)
- 試験日** 9月4日(土)  
千葉県職員(警察事務、一般行政・電気、市町村立学校事務、資格免許職)採用試験
- 受付期間** 8月17日(火)～9月1日(水)
- 試験日** 9月26日(日)
- 問合せ・申込** 〒260-8667 千葉市中央区市場町1番1号  
千葉県人事委員会事務局任用課  
☎043-223-3713

## ◆行方不明の人をさがす相談所開設

千葉県警察では、身元のわからない死者の身元をさがすため、相談所を開設します。

- 会場** 千葉県警察本部鑑識課(8月1日～31日)  
午前8時から午後5時まで  
茂原警察署(8月10日)  
午前9時から午後4時まで
- 問合せ** 千葉市中央区中央港1丁目71番1号  
千葉県警察本部鑑識課(県警察本部分庁舎二階)  
☎043-227-9131

## ◆見て学ぶ県政教室(幕張メッセ)バスツアー

- 期日** 9月26日(日)
- 対象** 夷隅地域にお住まいの20歳以上の方50名
- 参加費** 無料
- 申込方法** 8月27日(金)までに往復はがき(1枚2名まで)に全員の住所、氏名(ふりがな)、年齢、職業、電話番号、返信用のあて先を記入のうえ、「県政教室バスツアー参加希望」と書いて申し込んでください。
- 問合せ・申込** 〒298-0293 大多喜町猿稻14  
夷隅地域県民センター ☎82-3935

## ◆夏休み動く親子物価教室

- 見学先** 千葉県廃棄物情報技術センター他
- 期日** 8月19日(木)
- 対象** 小学校4～6年生の児童とその保護者
- 参加費** 無料(交通費自己負担)
- 募集人員** 20組(40名)程度
- 申込方法** 8月6日(金)までに往復はがき(1枚につき1組)に小学生の氏名、性別、学年、保護者の住所、氏名、年齢、続柄、電話番号、返信用のあて先を記入のうえ、申し込んでください。
- 問合せ・申込** 〒260-8667 千葉市市場町1番1号  
県庁県民生活課企画調整班  
☎043-223-2299

## ◆女性センター講座

- 講座名** 「親と子のジェンダーフリー講座 自分らしさってなに？」
- 会場** さわやか県民プラザ(柏市)
- 期日** 8月21日(土)・22日(日)
- 対象** 県内在住在勤の親と小学校高学年の子
- 参加費** 無料
- 募集人員** 20組(申込多数の場合は抽選)
- 申込方法** 8月10日(火)までにはがきに希望講座、住所、氏名、電話番号を記入して申し込んでください。
- 問合せ・申込** 〒277-0882 柏市柏の葉4-3-1  
さわやかちば県民プラザ内  
☎0471-40-8602

# 保 健 だ よ り

事業名	期 日	会 場	対 象・内 容	時間・持ち物など	
健 診	3歳児健康診査	9月28日(火)	保健センター	[内容] 一般・歯科健康診査 保健・栄養指導 [内容] H8.4/1~H8.6/30生	[受 付] 13:00~13:30 [持ち物] 問診票・母子健康手帳・尿
検 診	婦人科検診	[期 日]	[内 容]	[受付] 定員:各時間50名	※「申し込み予約制」 です。 受診ご希望の方は 必ずご予約ください。  住民福祉課 (内線140・144)
		8月28日(土)	子宮がん・乳がん検診・貧血検査	9:00、9:30、10:00、10:30	
		9月1日(水)	乳がん検診・貧血検査	13:00、13:30、14:00	
		9月4日(土)	子宮がん・乳がん検診・貧血検査	9:00、9:30、10:00、10:30	
		[会 場] 保健センター [対 象] 30歳以上の女性(S44.12/31までに生まれた方) [持ち物] 問診票(全員)・健康手帳(40歳以上の方)・バスタオル(乳がん検診を受ける方のみ)			
健 康 相 談 等	布施健康相談	9月2日(木)	新久井青年館	[内容] 保健婦・栄養士による療養相談等	[受 付] 9:30~11:30
	岩和田健康相談	9月3日(金)	岩和田青年館	[対象] どなたでも……	[持ち物] 健康手帳
	一般健康相談・食生活相談	9月10日(金)	御宿町公民館		
	のびのび教室	9月14日(火)	御宿児童館	[対象] 乳幼児及び保護者	[実 施] 9:30~11:30
	乳児健康相談	9月14日(火)	保健センター	[内容] 発育・発達相談 [対象] 乳幼児及び保護者	[実 施] 13:30~15:00 [持ち物] 母子健康手帳
その他	リハビリ教室 (機能訓練)	9月29日(水)	保健センター	[内容] ミニ運動会・入浴 [対象] 事故の後遺症や疾病による 麻痺などで手足が不自由で あり、訓練が必要な方	※参加ご希望の方は、住民福祉課・ 保健衛生係へお申し込みください

## 人 口

6月30日現在

男	3,997人
女	4,375人
計	8,372人
世帯数	3,065世帯

## 交通事故発生状況

H.11. 1. 1~7. 4現在

発生件数	15件
死者数	0名
負傷者数	17名

## おんじゅく119

6月中

火災件数	1件 (4件)
救急件数	20件 (153件)
内 訳	交通事故 0件 (17件)
	急 病 14件 (90件)
	そ の 他 6件 (46件)
( )内は1月からの累計です。	

【編集後記】  
広報担当になって4ヶ月。課の先輩方に助けていただきながら、なんとかやっています。  
今後、みなさんにできるだけ見ていただけるような、広報紙づくりを目指していきますので、「こんな特集をしてほしい」などご要望がございましたらとどんどんご連絡ください。(S.S.)

御宿台	山田	宣隆	57
上布施	吉野	道子	74
上布施	井上	千之	77
岩和田	東	幸一郎	74
六軒町	藤田	きち	95
久保	長谷川	澄江	77
須賀	加藤	勉	51
地区	死 亡 者	年 齢	
六月届	男 四	女 三	計 七

岩和田	畑中	深羽	英司
久保	竹田	圭吾	宗光
浜	式田	彩乃	啓志
地区	相場	曉敬	秀幸
六月届	男 二	女 二	計 四
地区	出生児	保 護 者	

