

御宿

O N J U K U

平成12年

7月

2000 第442号
千葉県御宿町役場



台風3号もなんのその
八坂神社の夏祭り

のびのび 明るく 元気よく

『放課後児童クラブおんじゅく』



地域ぐるみで

子育て支援を

少子化や核家族化が進行するなか、町では、乳児保育や時間外保育の実施のほか、チャイルドシートの義務化に伴う購入費の助成、乳幼児医療費の助成枠の拡大、さらには、出産育児祝い金や小学校入学祝い金など、充実した子育て支援事業を展開しています。

今年度は、地域住民の保育需要の高まりに対し、郡市内で初めて保護者が労働等で昼間家庭にいない場合、その児童をお預かりする「放課後児童クラブおんじゅく」を新たに実施し、父母等の子育て支援施策に取組んでいます。

児童福祉施設整備も、砂場や各種遊具の整備など、安全で快適な施設空間の提供を図っています。

児童館を、児童福祉活動の拠点として、より一層の交流の輪を広げるとともに、住民と連携を保てる環境づくりを積極的に推進していきます。

住民の需要に応える

保育サービスの推進

町では、七月から保護者の労働や病気等により、放課後に自宅で迎える家族がいない児童に対し、『放課後児童クラブおんじゆく』を、御宿児童館で実施しています。

対象児童は、小学校一年生から小学校三年生までの児童で、時間は、午後二時から六時三十分となっています。

この放課後児童クラブおんじゆくでは、児童の安全確保を図るほか、遊びを通じて、児童の自主性、社会性を伸ばすなど、様々な活動を展開しています。

一日の基本的な活動内容としては、宿題を終えた後、児童が自由に遊べる時間を中心に構成しており、のびのびと活動できるスケジュールを組んでいます。

また、保護者が、積極的に放課後児童クラブの運営・行事等に協力することにより、活動内容のより一層の充実を図ることが出来ます。

地域に根ざした保育サービスの観点から、利用者を中心に、教育委員会等の連携を深めながら、より子育てしやすい環境の整備を推進し、地域社会全体で児童福祉の充実に努めています。

より充実した

保育環境の整備

児童館では、スクスク、のびのび教室といった各種の教室事業を実施しており、今後、放課後児童クラブと一緒に活動できるような保育サービスの展開が期待できます。



先生、どう？ うまく描けたでしょ

地域における子育て支援

交流の推進に向けて

地域住民の交流を持ってない傾向にあるなか、子育てに対しての、悩み等の相談ができない方が、増大していると言われています。

このような状況を受け、児童館や保育所を気軽に利用していただき、児童はもとより

保護者の皆さんの「ふれあいの場」として活用していただくことにより、悩みの相談や子育てに関する情報の交換など、住民のコミュニケーションの場としての施設提供もしています。

放課後児童クラブ概要

場所	御宿児童館
名称	放課後児童クラブ「おんじゆく」
放課後児童指導員	1名
対象児童	小学校1～3年生で、保護者（両親以外の同居者も含む）の労働、疾病等により放課後迎える家族のいない児童
定員	15名
開設時間	午後2時から午後6時30分 ※夏期休業等の長期休業中は、午前9時～午後6時30分です
休業日	土・日曜日、国民の休日、 年末年始12月29日～1月3日
負担金	月額3,000円 (8月については、月額5,000円) ※納付書により金融機関で納入
学校から児童館までの交通手段	御宿小 徒歩で、国道を通り移動 岩和田小 スクールバスを利用 布施小 スクールバスを利用
児童館から自宅までの交通手段	保護者の迎えによる
保険	保護者の負担において加入（入会時）
問合せ先	役場住民福祉課（内線218・219）

みんなで育む夢ある町

まちづくりのキーポイント

町では、住民の皆さんが、「ゆとり」と「うるおい」のある生活が送れるよう、様々な事業を展開し、個性溢れるまちづくりに取り組んでおります。

前号までのまちづくりニュースは、住民アンケートによる皆さんのご意見・ご要望をもとにした、都市マスタープランの策定経緯、まちづくりの目標や方向性、町全体の構想などについて紹介しました。今回は、都市マスタープランにおけるまちづくりについてご紹介します。

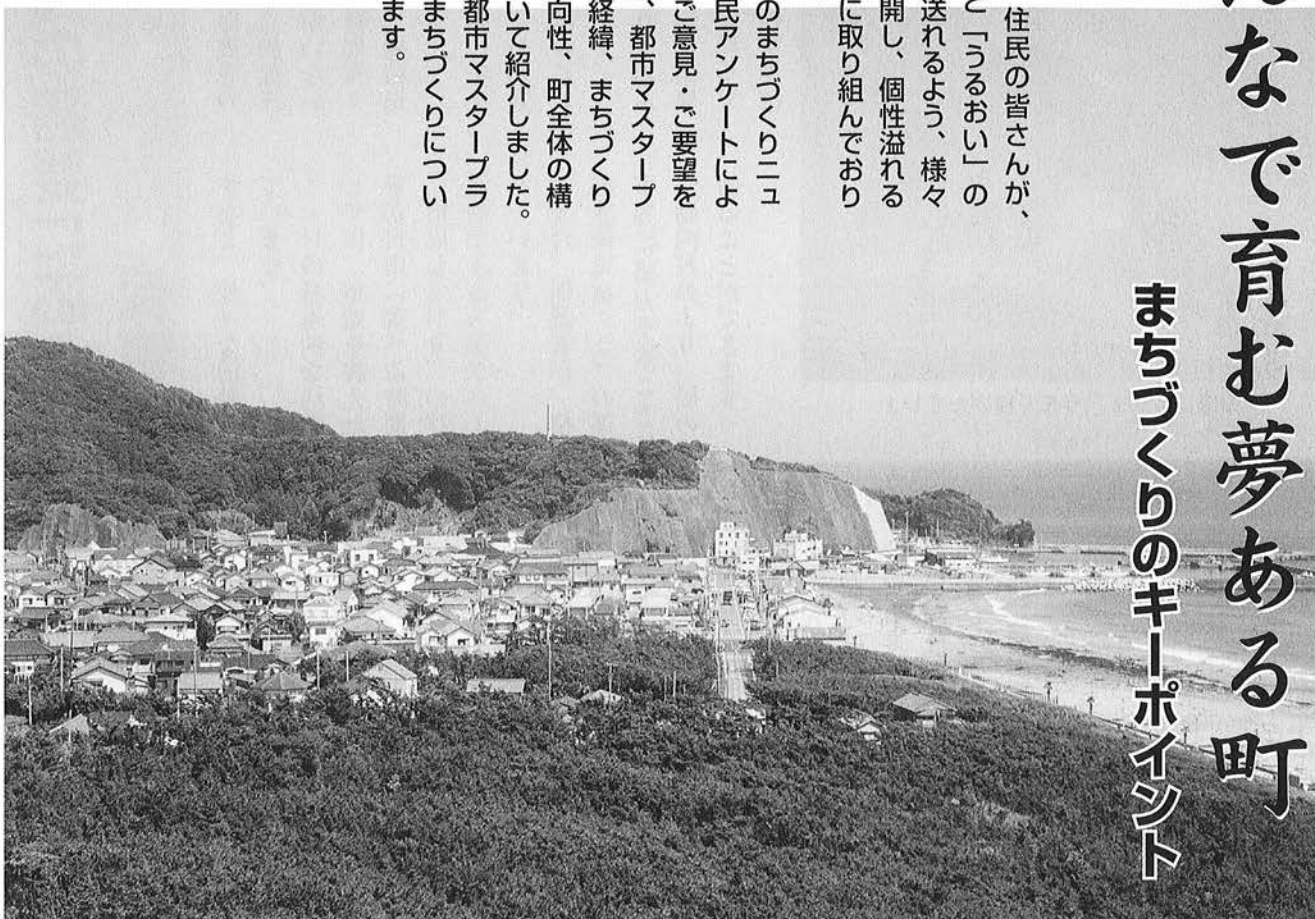

調和のとれた

まちづくり

まちづくりは、お年寄りから子どもまで、すべての人における生活環境の整備をはじめ、地場産業の育成、自然環境の保全など様々な施策と調和を図りつつ、地域の活性化に取り組んでいます。

住民の方々の貴重なご意見を幅広く取り入れた都市マスタープランは、人口の高齢化に伴い、道路や駅など交通の利便性を図るとともに、安全に利用できる各種施設の整備を推進します。また、工場誘致や産業振興を促しつつ、自然環境に配慮した個性あるまちづくりを目指します。

今後においても、住民の皆さんとの連携をより一層強化し、様々な行政需要に適切に対応します。

生活基盤整備などを 計画的に推進

自然環境の保全や地場産業の振興・育成、さらには、道路、河川をはじめとする生活基盤整備など、今後に向けたまちづくりの課題は数多くあげられます。

これらの課題に柔軟かつ適切に対応するため、都市計画の早期導入に取り組み、計画的なまちづくりを推進していくところでもあります。

都市計画では、都市計画区域を指定し、宅地造成をはじめとする開発行為の規制や土地利用の調整等を行うことにより、地場産業の振興に配慮しながら、併せて住みよい生活環境の保全に取り組みます。また、下水道等の汚水処理施設の整備により、河川や海岸など、自然環境の保全を図るとともに、道路整備や、公園・広場等を充実させることにより、災害時も考慮した安全で快適な環境づくりを推進します。



町づくりニュース

魅力ある町へ

みなさんのご意見を 反映して

都市計画におけるまちづくりは、住民の皆さんと行政が連携を保ち、お互いにパートナーとして協力していく必要があります。また、住民の皆さんからのご意見・ご要望を十分に検討し、幅広い需要に対応しながら計画を進めていきます。

こうした考えにより、都市マスタープランの策定についても、住民の皆さんで構成される地域別懇談会が設立され、まちづくりの方向性を検討していただきました。

今後、都市計画事業の実施に向けて、都市計画区域をはじめ、土地利用を計画・誘導するための用途地域の指定をします。また、これから整備する道路・公園の都市施設等の都市計画決定を行います。その際に、法律で決められた手続きにより、計画案を皆さんにお知らせし、ご意見をいただくことができるシステムになっております。このように、都市計画を決定する場合

でも、皆さんのご意見が反映され、より良いまちづくりが推進されます。

推進体制を より充実させ

都市計画における事業や計画を実施するためには、国や県と調整を図りますが、専門的な知識によって連携をとることが必要です。そのため、県の研修制度を活用し、職員の資質向上に努めるとともに、県からの専門職員を受け入れることで、より精度の高い事務に取り組んでいます。

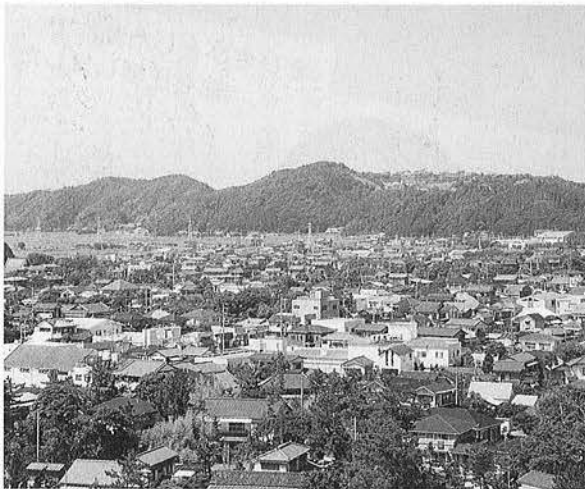

自然と調和したまちづくりを目指します

都市マスタープランの実現に向け、様々な取り組みにより、都市計画を実施していきます。その際に、住民の皆さんのご理解をいただき、積極的なまちづくりに取り組んでいただけるよう、ご協力をお願いいたします。次号は都市計画についてご紹介いたします。



道路整備などにより快適空間の確保を推進

夷隅消防操法大会



～ 抜群のチームワークで敢闘賞 ～

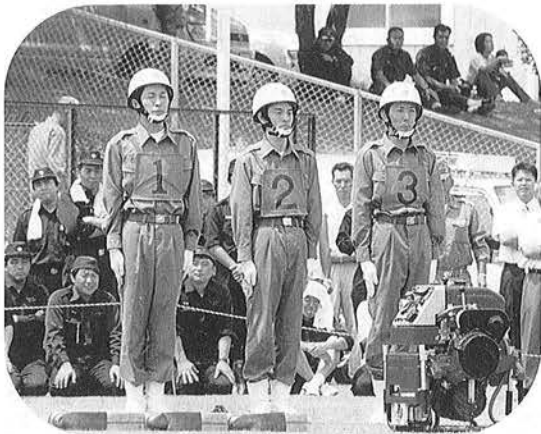

厳しい訓練の成果を存分に発揮



きびきびとした動作で
他を圧倒しました

個人賞



三木 和久さん
次の出場をお待ちしています
きびしかったです・・・



新井 裕二さん
練習はつらかったですが、
いい思い出になりました



鍛えた技術を堂々と披露

真夏を思わせる晴天のなか、第33回夷隅支部消防操法大会が、7月2日(日)に岬町総合運動場で行われました。

この操法大会は、消防操法技術の向上と防災意識の高揚を目的とするものであり、地域防災体制の強化にもつながっていくものです。御宿町からは、第2分団(新町)が、ポンプ車操法の部に、また、第8分団(実谷・七本)が、小型ポンプ操法の部に出場し、ともに敢闘賞(3位)を受賞しました。

また、個人賞には3番員で新井裕二さん、4番員で三木和久さんが選ばれました。

ポンプ車操法の部

出場分団	指揮者	1番員	2番員	3番員	4番員
御宿町消防団 第2分団	水谷 和男	小山 宗二	滝口 清	新井 裕二	三木 和久

小型ポンプ操法の部

出場分団	指揮者	1番員	2番員	3番員
御宿町消防団 第8分団	白鳥 一宏	吉田 和幸	吉野 健一	吉野 昭

(敬省略)

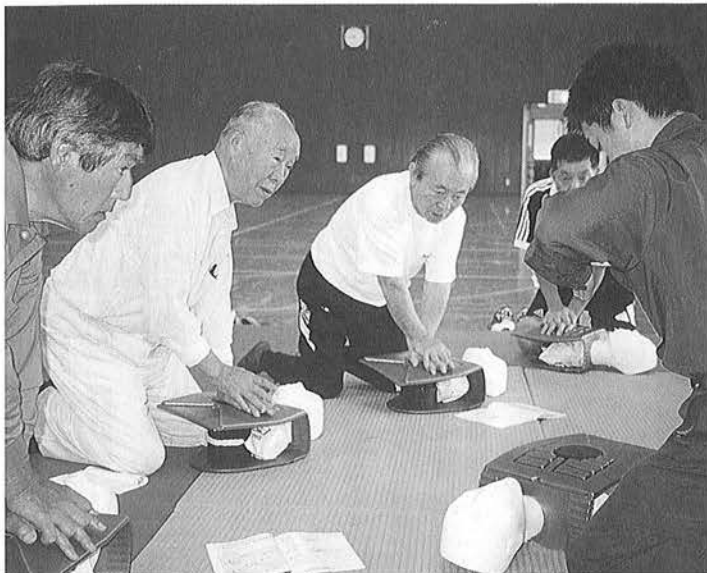

命の危険！
もしものときに

町民の皆さんがそれぞれの分野で講師となって実施される町民カレッジが、六月十七日に御宿町B&G海洋センターで行われ、二十三名の皆さんが参加されました。

平成十二年度の第一回目は、夷隅広域消防御宿分署の救急隊の皆さんを招き、「救急法

幅広い処置法が好評 ”町民カレッジ”

の講習会」を実施しました。本格的な夏を迎え、水に親しむ機会が多くなることから心臓蘇生法を中心に講習会を行ったほか、骨折、火傷、蜂さされなどに対する応急処置などの講習も受け、不意の事故にも対応できるよう幅広い処置の仕方を学びました。

今後も様々な分野の講習会を実施し、幅広い世代との交流の場としても、充実した町民カレッジを行っていきます。



今日の目標は〇〇アンダーパー

気軽に楽しめるのが人気です ”パークゴルフ大会”

第一回パークゴルフ大会が、七月二日(日)に行われ、町内をはじめ、近隣から多数の方々が参加され、和気あいあいとプレーを楽しみました。

どなたでも、気軽にできることが人気の一つとなっております。充実した余暇を送ることが出来るスポーツとして期待されます。

今後も、パークゴルフを通じて、皆さんの健康維持・増進や人の交流起点となるスポーツ施設として事業展開してまいります。

ダイオキシン類調査結果報告

清掃センター、清掃センター周辺及び町内におけるダイオキシン類の測定結果が
出ましたのでお知らせします。
(平成11年度末結果)

検査場所	検査結果	基準値
清掃センター排ガス(煙突)	13 ナノグラム	※排ガスについての単位はナノグラムで示します。 基準値 80 ナノグラム
最終処理場(浸透水)(埋立地)	0.074 ピコグラム	※土壌・水質についての単位はピコグラムで示します。 基準値は無し
溜め池(五霊の池)	(土壌中)	39 ピコグラム
	(水質)	11 ピコグラム
町内2箇所(土壌中)	多目的広場	0.23 ピコグラム
	町営野球場ゲートポール場付近	2.4 ピコグラム
		基準値 1,000 ピコグラム

※注 ● ナノグラム = 10億分の1 ● ピコグラム = 1兆分の1 問合せ先/観光と環境課



私の保険料

『特別徴収』、『普通徴収』どちらかな？

介護保険制度が始まって四ヶ月が過ぎ、十
月からは保険料の納付が始まります。
シリーズ十一回目の今回は、保険料額とそ
の納め方についてお話しします。

☆介護保険の保険料の納め方は、受給して
いる年金の種類や金額などによって違
います。
あなたはどちらですか？

チャートでわかる介護保険料

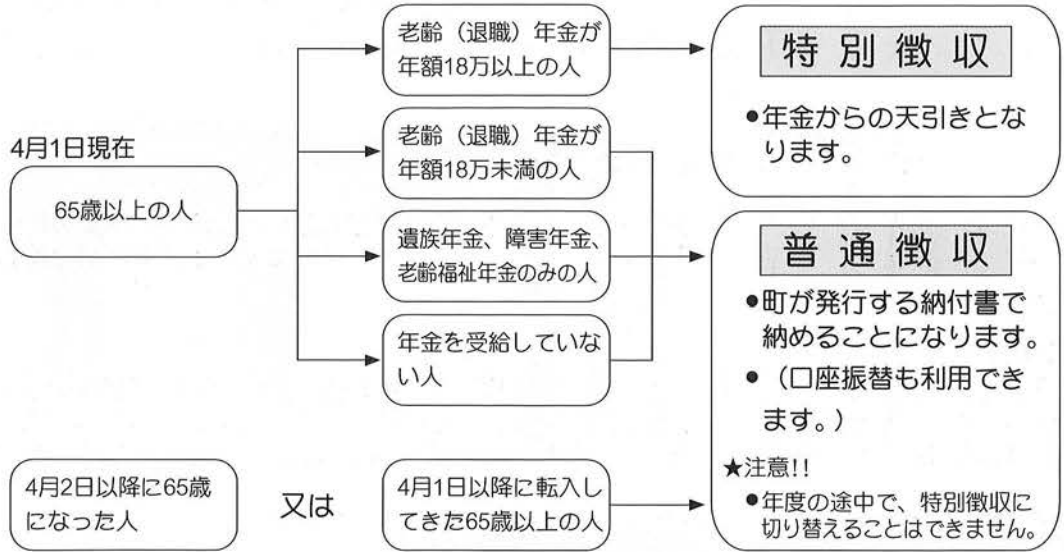

納 期：特別徴収の場合→4月・6月・8月・10月・12月・2月 の計6回
普通徴収の場合→7月・8月・9月・10月・11月・12月・1月・2月 の計8回

《平成12年度第1号被保険者の保険料は下表のとおりです。》

※平成12年度に限り、納付は10月～2月までになります。

段 階	対 象 者	保 険 料 額
第1段階	・生活保護受給者 ・老齡福祉年金受給者で、町民税世帯非課税の方	年額 3,600円
第2段階	・町民税世帯非課税の方	年額 5,500円
第3段階	・本人が町民税非課税の方	年額 7,300円
第4段階	・本人が町民税課税の方 (合計所得250万円未満)	年額 9,100円
第5段階	・本人が町民税課税の方 (合計所得250万円以上)	年額 11,000円

◎ 12年度の保険料額は、特別対策により本来の1/4に軽減されています。



ゴミ処理をはじめとする環境行政は、住民の生活環境を守るうえで非常に重要な事業であるとともに、観光リゾート地としてのイメージづくりに、大きな影響を与えるものです。

町では、ダイオキシンの類の発生防止策やリサイクル活動など、環境保全に向けた様々な対応策に取り組んでいます。平成十四年十二月から国のダイオキシン排出基準が強化されることから、ゴミ

町長からのメッセージ 急がれるダイオキシン対策

処理施設の整備は急務となっております。

このためのゴミ処理施設の改善は、住民の健康に対する影響や不安等に十分に配慮したものでなければなりませんし、住民の理解が得られることが前提です。

基準値強化が迫っているなか、既存の清掃センターの改修を早急に行うことにより、適切な対応をしていきたいと考えています。

また、観光先進地としても、環境保全は重要であることから、町としての方向性を明確に打ち出し、地域住民の皆さんの賛同を得ながら、環境問題と正面から向き合い、自然あふれる御宿を、後世に引き継ぐため、全力で取り組んでいきます。

『薬について』

健康ワンポイント

薬は病気のときや、体の調子を整えるときなどに使われますが、正しい使い方をしなければ十分な薬の効果も期待できないだけでなく、具合が悪くなったり、思わぬ事故につながる可能性があります。薬を安全に効果的に使うことを心がけましょう。

1. 飲み方を守って正しく治療

調剤された薬には、分量、時間、回数、期限などが指示されています。市販薬にも説明書がついています。説明書を良く読み、必ずその指示を守りましょう。薬を勝手に増やす、途中で止める、別の薬を併用する、カプセルをつぶす、などの内服の仕方は危険を引き起こすことになります。又、薬を飲み忘れた場合にも、2回分をまとめて飲むことはせず、医師に相談しましょう。

病院から処方された薬は、個人の症状や体力、体質、併用薬などを考えて調剤してあります。むやみに人に譲ったり、もらったりすることは危険です。

●副作用を防ぐ注意●

- ①アレルギー体質の人、妊娠している人、又その可能性のある人は事前に医師や薬局にその事を説明して適切な薬を選んでもらうと良いでしょう。
- ②持病、既往歴、体調については、詳しく医師に教えてください。
- ③薬の併用は避けましょう。

2. 市販薬も上手に使おう

軽い症状で、体の不調について自分で原因をつかんでいる場合は、市販薬を適切に用いるのも有効な方法の一つです。

●市販薬でも良い場合：初期の風邪、軽い頭痛、軽度のやけど、食べ過ぎ、すり傷、切り傷など。

3. 子供と薬、高齢者と薬

子供は大人を小さくしたものではありません。内臓の機能は未発達で、薬に対して大人とは違った反応を起こすことがあります。医師や薬剤師と相談し、適切に薬を飲ませましょう。

高齢の方では、体の機能が低下しているため、副作用が起こりやすく、いくつかの病院や科にかかっていることにより重複して処方されることにも気をつける必要があります。

4. 外用剤の種類と使い方

軟膏・クリーム剤：長期間続けると危険なものもあるため、決められた期間と回数を守りましょう。使用後は冷暗所に保管してください。

点眼液：容器の縁がまぶたに触れないようにしましょう。

はり薬：皮膚を良くふいて、乾燥させてから貼ります。開封後は密封して冷暗所に保管してください。



八坂神社の祭禮
雨に濡れながらも、懸命にみこしをか
ついていたのが印象的でした



子どもたちも一緒にお祭り
テンポのいい太鼓に、おもわず
見とれてしまいました



駅前通りにオシャレな花壇が設置され、
花ずき会のみなさんの手で
植栽されました

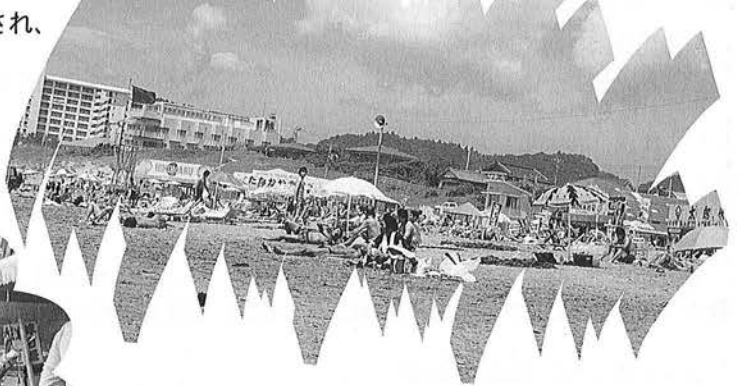

御宿のワクワクシーズンが始まります



伝統的な浅間祭りでは、友達や家族づれなど、
たくさんの人で賑わいました



公民館ニュース



やっぱり日本人は着物でしょ

着付けができる日はいつ？

【着物着付け教室】

着物を着終えた時に、背筋に走る快い緊張感がたまらない。教室生はみんなそう感じています。

日常生活の中で着物を着るといふ日本の伝統、いわゆる「和」の精神が、遠くになってしまっようなこの頃です。しかし、基本を修得しますと、繊細で奥が深い着物の味がわかってきます。

「着る」だけでなく、着たことによるマナーのあり方や着物のTPO、帯や小物の格などを楽しみながら学んでいます。

ダンスの中にしまいこんである着物を取りだして、自由に着られる日を夢んでいます。さらに子供や孫達にも、「和」のもつ美しさを伝えられたらとも。



筆の運びもよくなってきました

生活の中に筆を持つとき

【初心者書道教室】

公民館が主催している書道教室は、先生のもとも親切なご指導により、教室内はいつでも明るい雰囲気です。充実した時間を過ごしています。

数十年ぶりに、書道を始めましたが、先生をはじめ、先輩方の温かい交流が励みとなって、生活の中に筆を持つひとときができたことにより、これからの余暇活動が楽しみになっていきます。

御宿お達者自慢 ②

ゲートボールが元気の源です



岩瀬 みつさん(八十七歳) 久保

好成绩を収めたこのことで

また、岩瀬さんは編み物も得意で、セーターをはじめ、手袋、靴下なども手がけ、自分の服はほとんど作っているとのこと。

岩瀬みつさんは、大正一十年生まれの八十七歳で、現在、ゲートボールがとても楽しいとのこと。六十六歳からゲートボールを始め、今年で二十二年目を迎える岩瀬さんは、「友達と和気あいあいとするゲートボールは、とても充実した時間ですよ」と満足そうに話されました。

先日、ゲートボール大会に出場し、日ごろの練習の成果を存分に出した結果、

「子どもたちが、よく遊びに来るんですが、孫が七人、ひ孫が五人もいるので、その時は家の中が大賑わいです」とうれしそうに話されました。



適度に体を動かして、多彩な趣味を楽しむことで、心身ともに充実し、有意義な余暇を過ごすことができるのではないのでしょうか。

国民健康保険税

●税率が下がりました

国民健康保険税は、私達がケガや病気をしたときに経済的に心配なく、安心してお医者さんにかかるよう、日頃から被保険者がお金を出し合い、みんなで助け合おうとする制度です。

国民健康保険の加入者は保険税(市町村により保険料)を納めなければなりません。保険税を納めない人がいると他の加入者との公平を欠くばかりではなく、制度そのものがなり立たなくなります。

保険税は目的税であり、国保以外の費用に充てることはありません。

みなさんの医療費は国保の会計から毎月医療機関へ支払っていますので、国民健康保険税は、必ず納期までに納めるようお願いいたします。

なお、平成十二年度の医療分の税率等は、次の表のとおりです。

所得割と資産割の税率が下がりました。

	11年度	12年度
所得割	5.9/100	5.7/100
資産割	30/100	28/100
平等割	22,000円	22,000円
均等割	16,000円	16,000円
課税限度額	520,000円	520,000円



●介護分も合わせて納めます

四十歳以上六十五歳未満の人(第二号被保険者)は、国民健康保険の保険税(医療分)に介護保険分を合わせて、ひとつの国民健康保険税を納めていただきます。

四十歳未満の人は、介護保険の加入者ではありませんので国民健康保険税(医療分)のみとなります。

介護保険の保険料は、国民健康保険の保険税と同じ計算

方法で決められます。介護分の税率は次のとおりです。

所得割	0.96/100
資産割	6.0/100
平等割	6,200円
均等割	3,800円
課税限度額	70,000円

●納期が八期になりました

今まで国民健康保険税の納期は四期でしたが、納税者の負担軽減のため八期に納期を増やしました。

納期は次の表のとおりです。

1 期	2 期	3 期	4 期
7月31日	8月31日	10月2日	10月31日
5 期	6 期	7 期	8 期
11月30日	12月25日	1月31日	2月28日

◎保険税にご不明な点がありましたら、税務課へご相談ください。

10月1日

あらたな世紀の基礎づくり



ベビースタ

国勢調査

10月1日、国勢調査を全国一斉に行います。国勢調査は、日本に住んでいるすべての人を対象にした大規模な統計調査です。

調査する項目は、男女の別、出生の年月、就業状態、通勤・通学地等です。

調査内容が、他にもれたり、統計以外の目的に使われることは絶対にありません。

9月下旬から調査員がお伺いいたします。皆様のご協力をお願いいたします。

問い合わせ先/企画財政課



「これでどうだ!」「う〜ん」

わたしたちがんばっています

囲碁の心を知る

— 囲碁同好会 —

「三日勝ちですね。」

「最後の詰めがアマかったのかなあ。」

勝負が終わった後は、お互いの激戦を振り返り、次の勝負に生かしていきます。

勝つためには、全勢力を注いで取組みますが、対局が終

了すると二人の人間関係が一層深まるのが囲碁の持っている特性ではないでしょうか。

囲碁は、一つの文化であり性別や年齢を越えた楽しめる知的ゲームです。打てば打つほど奥の深さを感じ、終わりを感ぜさせない魅力があります。

今年でこの会も十四年目を

迎えます。

はじめは十五名からスタートしましたが、現在は四十三名になりました。今後も、新しく入会する人をあたたかく迎え入れ、より充実した運営を目指したいと思



ヨーガで心と体をリフレッシュ

ヨーガで健康に

— 御宿ヨーガクラブ —

「運動不足かな。体を動かした方が良かな。」「だけど一人ではできない。」「そんな願いを持つ人たちが集まって、ヨーガが始まりました。」

自然呼吸にあわせて体を動かすことが基本で、年齢と共に縮みがちな筋肉等を伸ばし、関節を柔らかくしていくので

続けていくと、自分の健康状態を知ることができ、快適な毎日を過ごしています。自分の健康管理は、自分の身体と素直に向き合うこと。

気の合う仲間とともに、楽しく行っています。

おんじゆく 俳壇

大谷 伸

桐の花大正琴を引く少女

あやめ見る舟をひと棹づつ進め

伊藤たけ志

白菖蒲一と色だけの日暮れかな

秋葉喜美江

ちぎり絵のゆれあるごとく花菖蒲

小野 玲子

花菖蒲阪東太郎とのぐもり

鶴岡 徳治

夏草や主なき山莊包みけり

岡田まさし

切通し来れば初夏の海光る

河崎 康代

墓を問ふごとくに鳴くやほととぎす

嵯峨 通恵

砂丘灼く風紋いまだ乱れざる

伊藤 信雄

宵の雨あやめの花に宿りけり

櫻谷 敬蔵

リハビリにこころ急かるる戻り梅雨

福園千鶴子

海の家建ちて卯浪の荒れてゐし

田中 泰子

若竹や東西南北地鎮祭

前原 一徳

やわらかな芽の伸びて来し赤牡丹

田辺 致孝

かすかにも巨船消えゆく梅雨の海

岩田 明

句友また鬼籍に入れり梅雨しとど

玉井 久恵

梅雨茫々一湾沼のごと昏るる

石田ゆき緒

年金 Q&A

妻が65歳になったとき、加給年金は？

Q 私は昭和12年生まれで、昨年から老齢厚生年金を受けています。妻（昭和15年生まれ）が65歳になると、私についていた配偶者加給年金は、なくなるということを聞いたのですが。

A 奥さんが65歳になると、あなたの受けていた加給年金はなくなり、そのかわり奥さんに振替加算がつきます。

これは被用者年金制度の家族単位の給付から、国民年金の個人単位の給付に変わったことによるものです。

振替加算は、法律改正のあった昭和61年4月1日を基準にして、夫と妻の年齢で別表のように決められています。額も配偶者加給年金額を基に、大正15年4月2日生まれの人から昭和41年4月1日生まれの人まで順に低額になり、昭和41年4月2日以降生まれの人はゼロとなります。

なお、配偶者が65歳になる前に、老齢厚生年金（20年以上の加入や、期間短縮措置でうけているもの。）を受けられる場合や、障害厚生年金、障害基礎年金、共済組合の老齢や障害給付などを受けられるようになった場合は、配偶者加給年金は支給停止になります。

この場合は、すみやかにお近くの社会保険事務所に「加給年金額支給停止事由該当届」を提出してください。

生年月日		妻が65歳到達以後		
夫	妻	妻の老齢基礎年金	振替加算	夫の年金の加給年金額
※大正15年 4月1日以前	※大正15年 4月1日以前	×	×	○
	大正15年 4月2日以後	○	×	○
大正15年 4月2日以後	※大正15年 4月1日以前	×	×	○
	大正15年4月2日 以後から 昭和41年4月1日	○	○	×
	昭和41年 4月2日以後	○	×	×

※昭和61年4月に老齢（退職）年金の受給権のある大正15年4月2日以後生まれの人を含む。ただし、共済組合が支給する退職年金または減額退職年金は受給権者が昭和61年3月31日現在55歳以上のものに限りです。

なお、妻が退職年金または減額退職年金を受けている間は、夫の年金の加給年金額は支給停止になります。

（妻が被用者年金の受給権者で夫がその被扶養配偶者である場合は、妻と夫を入れ替えてください。）

○＝受けられる

×＝受けられない

おしらせ

**市町村交通災害共済の更新時期です
各地区で出張受付を行います**

現在、交通災害共済に加入されている方は、8月31日で期限が満了になります。

また、加入されていない方につきましても新規加入できます。ぜひ、この機会に加入されますようお知らせします。(年会費1人につき700円)

午前 9 時から 午後 2 時			
7月31日(月)	須賀区民館	8月 7日(月)	六軒町消防庫
8月 1日(火)	浜青年館	8月 8日(火)	岩和田青年館
8月 2日(水)	高山田区民館	8月 9日(水)	新久井青年館
8月 3日(木)	久保区民館	8月10日(木)	実谷区民館
8月 4日(金)	新町会館	8月11日(金)	御宿台集会場

- 公民館でも、常時加入受付を行っています。
- 住民票がない場合でも、加入することができます。
- 町内の保育園児及び小中学校児童・生徒はすでに加入しておりますので申込の必要はありません。
- 印鑑は不要です。
- お問い合わせ先/総務課

募 集

平成 12 年度の御宿町職員を募集します。

職種/人員 一般行政職初級 若干名
受験資格 昭和47年4月2日から
 昭和58年4月1日までに生まれた方
 (学歴は問いません)
試験内容 一般教養試験・作文・面接
試験日時 平成12年9月17日(日)
 午前10時から(午前9時30分集合)
試験場所 御宿町役場
申込方法 所定の申込書を、総務課まで提出してください
 (申込書は、総務課にあります)
受付期間 平成12年7月24日(月)～8月4日(金)
 (郵送可、当日消印有効)
問合せ先 役場総務課(内線411)

千葉県警察官を募集します。

募集人員 警察官A(男性) 12名程度
 警察官B(男性) 38名程度
 警察官B(女性) 4名程度
試験日 平成12年9月3日(日)
受験資格 【警察官A】
 大学の既卒業者及び来春卒業見込みの方で、
 採用時31歳未満の方
 【警察官B】
 上記以外の方で、(短大・高卒見込みを含む)
 採用時31歳未満の方
受付期間 平成12年8月11日(金)まで
問合せ先 大原警察署警務課(☎62-0110)
 又は最寄りの交番、駐在所まで

千葉県警察事務職員の募集

募集人員 14名程度
受付期間 平成12年8月15日(火)～
 8月30日(水)まで
受験資格 昭和54年4月2日から昭和58年4月1日までに
 生まれた方(学歴は問いません)
問合せ先・書類提出先
 〒260-8667 千葉市中央区市場町1番1号
 (県庁南庁舎6F)
 千葉県人事委員会事務局任用課
 ☎043-223-3713
 〒260-8668 千葉市中央区市場町1番2号
 千葉県警察本部警務課
 ☎043-225-5205
 ○千葉県職員(初級)、○市町村立学校事務職員、
 ○資格免許職職員の募集
受付期間 平成12年8月15日(火)～
 8月30日(水)まで
第1次試験日 平成12年9月24日(日)

区 分 / 職 種	採用予定人員	
初級	一般行政	15名程度
	電 気	2名程度
市町村立学校事務		8名程度
資格免許職試験	管理栄養士	3名程度
	臨床検査技師	8名程度
	栄 養 士	23名程度
	診療放射線技師	3名程度

問合せ・書類提出先
 〒260-8667 千葉市中央区市場町1番1号
 (県庁南庁舎6F)
 千葉県人事委員会事務局任用課
 ☎043-223-3713

イベント

企画展示「北の島の縄文人 ―海を越えた文化交流―

期 間 平成12年8月27日(日)まで
休 館 日 月曜日
会 場 国立歴史民俗博物館 企画展示室
 〒285-8502 千葉県佐倉市城内長117番地
 ☎043-486-0123
交通手段 京成佐倉駅より徒歩約15分
 JR佐倉駅よりバス約15分
開館時間 午前9時30分から午後4時30分
 (入館は午後4時まで)
入 館 料 一般/420円(350円)
 (常設展と共通) 高校・大学生/250円(200円)
 小・中学校/110円(90円)
 ※ () 内は20名以上の団体料金
 第2・4土曜日は小・中学生、高校生は入館無料

◇お知らせ◇ 御宿広報で使用した写真及び広報保存用カバーをお分けします。ご希望の方は、役場企画財政課広報係までご連絡下さい。なお、保存用カバーについては、数に限りがありますのでお早めにご連絡下さい。(先着順)

【編集後記】
 取材をしながら、あちこちで夏の訪れを感じました。夏祭りや海岸の様子、また街中を彩る草花など…
 次号では夏の御宿を取り上げ、今後の産業振興策についてふれる予定です。今後ともご協力を願います。(S.S)

町民バス利用状況(6月)	
乗車人数	93人(朝) (523)
	32人(昼) (308)
計	125人 (831)

() 内は1月からの累計です

**かけがえのない資源「水」
「水」は大切に…**

7月14日現在

●ダム貯水率 100.0%
 ●有効貯水量 579,000m³

建設水道課上水道事業班

今月の元気くん

写真は、BCGの時のものです。まるまるとした元気なお子さんが集まり、保健センターは大賑わいでした。



保 健 だ よ り

事業名	期日	会場	対象・内容	時間・持ち物など
健診	3歳児健康診査	9月26日(火)	保健センター [内容] 一般・歯科健康診査、保健・栄養指導 [対象] H9.4/1~H9.6/30生	[受 付] 13:00~13:30 [持ち物] 問診票・母子健康手帳・尿
検診	婦人科検診	[期日]	[予約受付] ※子宮がん検診だけを受診する方および50歳未満の方は	の時間帯の予約となります。
		9月2日(土)	8:00 8:30 9:00 9:30 10:00 10:30 11:00 11:30	
		9月9日(土)	8:00 8:30 9:00 9:30 10:00 10:30 11:00 11:30	
		9月21日(木)	12:00 12:30 13:00 13:30 14:00 14:30 15:00 15:30	
		[会場] 保健センター [内容] 子宮がん・乳がん検診(☆・★)・貧血検査 [対象] 30歳以上の女性(S45.12/31までに生まれた方) ☆50歳未満の方(S26年以降に生まれた方)~乳がん(触診)+甲状腺(触診) ★50歳以上の方(S25年以前に生まれた方)~乳がん(マンモグラフィー)+甲状腺(触診) [持ち物] 問診票(全員)・健康手帳(40歳以上の方)・バスタオル(乳がん検診を触診で受ける方のみ)	※[申し込み予約制]です 受診ご希望の方は、必ず ご予約ください。 住民福祉課・保健衛生係 (内線140・144)	
健康相談等	布施健康相談	9月7日(木)	新久井青年館	[内容] 保健婦・栄養士による療養相談等 [実施] 9:30~11:30
	岩和田健康相談	9月1日(金)	岩和田青年館	[対象] どなたでも…… [持ち物] 健康手帳
	一般健康相談・食生活相談	9月8日(金)	御宿町公民館	
	のびのび教室	9月12日(火)	御宿児童館	[対象] 乳幼児及び保護者 [実施] 9:30~11:30
	乳児健康相談	9月12日(火)	保健センター	[内容] 発育・発達相談 [対象] 乳幼児及び保護者 [実施] 13:30~15:00 [持ち物] 母子健康手帳
その他	リハビリ教室 (機能訓練)	9月7日(木)	保健センター	[内容] ミニ運動会 [対象] 事故の後遺症や疾病による麻痺 などで手足が不自由であり、 訓練が必要な方 ※参加ご希望の方は、住民福祉課・ 保健衛生係へお申込みください

人 口

7月1日現在

男	3,950人	(-2)
女	4,402人	(+4)
計	8,352人	(+2)
世帯数	3,132世帯	(+7)

()内は前月との増減数です。

交通事故発生状況

H.12. 1. 1~7. 9現在

発生件数	21件
死者数	1名
負傷者数	27名

おんじゅく119

H.12. 6月中

火災件数	0件	(3件)
救急件数	31件	(150件)
内訳	交通事故	5件 (19件)
	急病	17件 (98件)
	その他	9件 (33件)

()内は1月からの累計です。

上布施	実谷	岩和田	岩和田	新町	新町	久保	浜	地区	六月届	お悔やみ申し上げます。	御宿台	上布施	新町	久保	地区	六月届	お誕生おめでとうござります。
関野	吉野	山下	水野	吉田	堀口	石井	君塚	死亡者	男五 女三 計八名		金谷	榎本	岩瀬	井上	出生児	男一 女三 計四名	
花巻	以知夫	テエ	勝男	隆春	要	正男	てる	年齢			辰伸	彩乃	梨夏	紗那	保護者		
83	78	63	61	91	76	73	88				剛志	成弘	真	貴之			

