

# 御宿

O N J U K U

平成13年

3月



2001 第451号

千葉県御宿町役場



船をまつ  
海のお母ちゃん



# 漁業活性化へ新たな幕あけ

息子さんの大漁に、お母さんも大満足

二十一世紀を迎え、当町の水産業は、後継者不足や漁獲高の減少など、様々な課題を抱えています。町では、漁協合併をはじめ、資源管理型漁業の推進、基盤整備など、あらゆる分野から水産振興を図っていきます。

## 漁師町にも春の訪れが

「イヨー。かごを三つばかりくんなおー」と、岩和田漁港に威勢のいい声が響きわたる。

漁から帰ってきた漁師が港に着くと、かごを持った人が駆け寄り、船名の入ったリヤカーが船の横に付く。



黒潮海流を北上するカツオは、比較的大きく、活きのよさは1級品のものばかり...



午後6時20分、水揚げされた魚の入札が始まります  
1日のうち、1番盛り上がる瞬間です



水揚げされたカツオは、すぐに荷詰めされ、東京・横浜方面へ出荷されます

かごいっぱいに入れられたカツオは、すばやく分類され、夕方の入札を待ちます。

岩和田漁港では、春カツオが、徐々に水揚げされており、ちよど旬を迎えています。

船が入港した後、いよいよ入札が始まります。

集まった鮮魚店の皆さんは、携帯電話で、近隣の漁港にい

る仲間と連絡を取合い、次々とカツオを落札し、用意したトラックに積みこんでいきます。

カツオは、町内の鮮魚店に並べられるほか、都心を中心に出荷されていきます。

カツオ漁で賑わう漁港は、春の訪れを感じさせるものです。

## 漁業活性化へ 新たな幕あけ

### 両漁協が合併

### 十月に『御宿岩和田漁協』が発足

岩和田漁業協同組合と御宿町漁業協同組合の合併仮契約調印式が、三月十七日に、御宿町役場において行われました。

この仮契約調印式では、両漁協の組合長をはじめ、立会人の御宿町長、県漁連会長により、漁協合併の仮契約書に署名しました。



現在の組合員数は、岩和田漁協で四百三十九人、御宿町漁協で百五十四人であり、両組合の総会で承認をされた後、今年の十月に『御宿岩和田漁業協同組合』が誕生する予定です。

### 両漁協の合併で 漁業経営の合理化を

岩和田漁協と御宿漁協が、昭和二十四年に発足し、以来五十二年間にわたり漁業振興に携わってきました。

しかし、後継者不足や水揚量の減少等により、漁業経営は、非常に厳しい状況になっています。

そのようななか、両漁協が合併することで、漁業管理体制の簡素化を図り、より合理的な漁業経営と、より充実した水産振興が、図られることと期待されます。

二十一世紀という新時代とともに、両漁協の経験を生かした新しい取組みが、さらなる漁業振興につながっていくものと思われまます。



漁協経営の安定・合理化を目指して、漁協合併の仮契約書に署名しました。

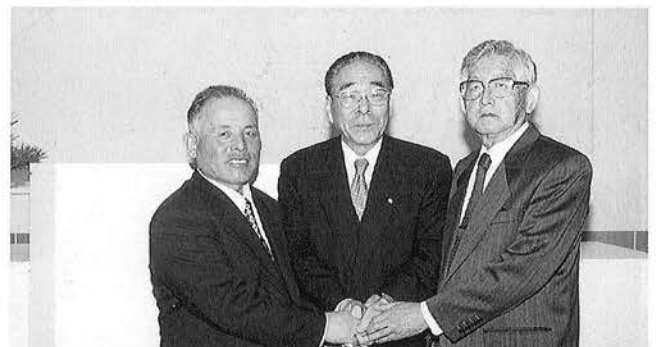

新たな決意をもって力強い握手を交わす  
畑中組合長、井上町長、君塚組合長（写真左側より）





# 希望を胸に新たなス

# 業

# ステージへ

平成十三年三月十三日、御宿中学校において、卒業式が行われ、五十一名の生徒たちが、夢と希望を胸に新たなステージに踏み出しました。

生徒たちが過ごした貴重な三年間を振り返ると、野沢温泉村との交流や榛名高原学校での体験、さらには、修学旅行など、様々な思い出が甦ってくると思います。

先生や友達と過ごした中学生活は、いつまでも色あせることない、大きな財産として、心に残っていくことでしょう。二十一世紀という新しい時代を迎え、また、高校生という新たなステージで、みなさんが、どのように活躍されるかが期待されます。

今回の広報では、中学校生活の思い出の一部を、写真で紹介します。



# 様々なドラマを築いた 思い出の3年間



平成10年入学式  
教室には、新しいヘルメットと教科書が・・・  
いよいよ中学生活の始まりです  
この頃の夢と、今の夢、どんな  
風に変化していますか？



榛名高原学校では、カッター訓練に挑戦。  
勢いあまって湖に落ちなかった？



中学1年生の冬  
野沢温泉村でのスキー交流。スキーはもちろん、お風呂の熱さは今でも印象的。泊まった宿の名前、覚えていますか？(1-A まるしげ)  
(1-B ロッジゆきやま)



中学3年では、関西地方へ修学旅行に行きました。夜中まで友達と話して先生に怒られたのも、今になってはいい思い出だね。



学習成果発表会では、各クラスが一丸となって、合唱や踊りなどに取り組みました。それぞれの想いを表現した絵も力作です。



運動会での応援合戦の様子  
力強い応援が、仲間を勇気づけました。  
応援の練習大変だったでしょ・・・

# 役場の課の設置

～事務内容が変わります～

平成13年4月1日より、役場の課の設置及び事務内容が変わります。

これは、福祉や環境、産業振興課等、増加する行政サービスに、よりきめ細かく対応するため再編するものです。変更のあった課の業務内容等について、ご紹介します。

住民福祉課が、『住民課』と『保健福祉課』に分かれます。



観光と環境課・農林水産商工課が『環境整備課』『商工観光課』『農林水産課』になります。



## 機構・組織(行政・議会)図

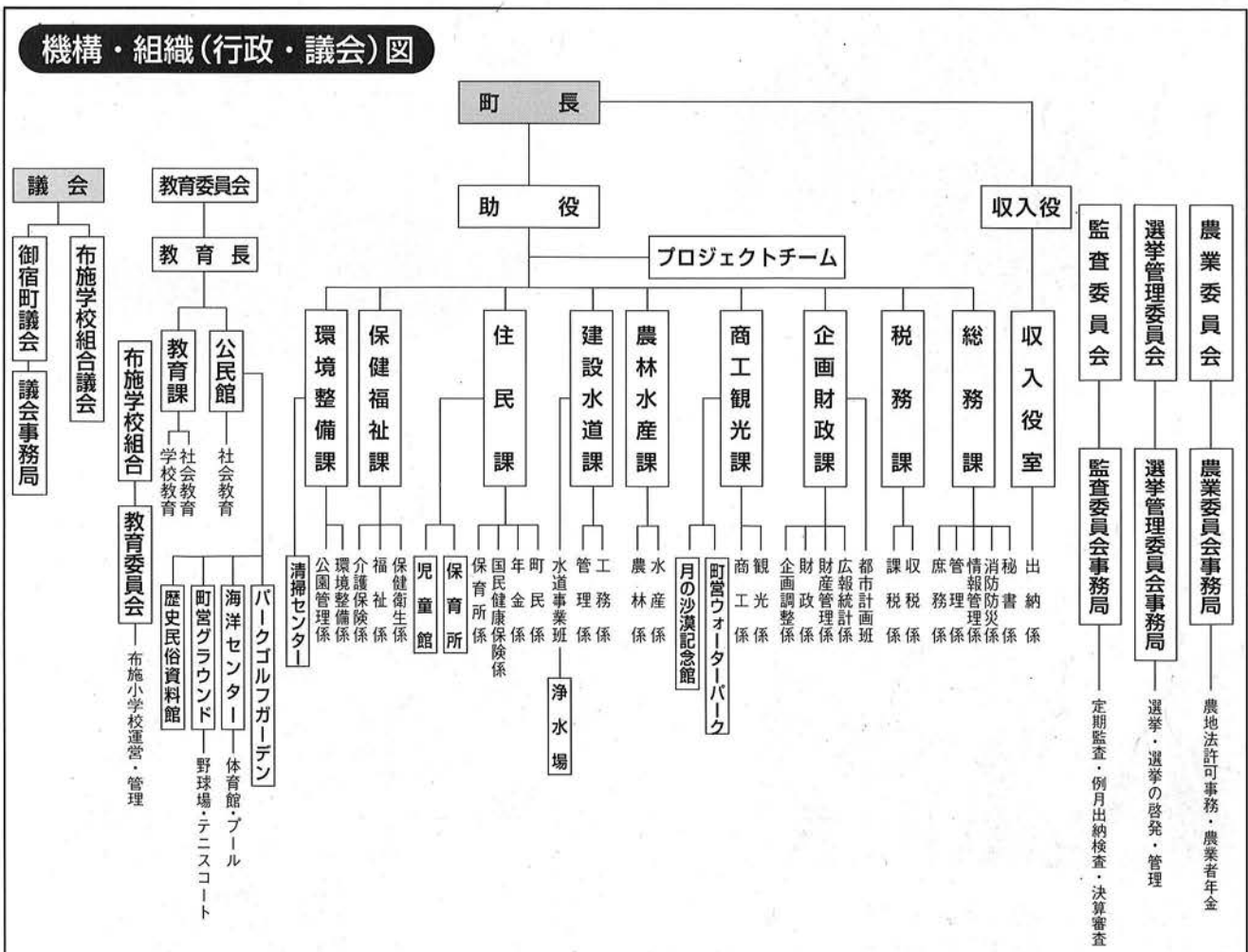





# 御宿アラカルト

 3月



気持ちのいい潮風に吹かれながら、  
楽しくおしゃべりしているあばあちゃん  
「まいったなあー」といいながらも、  
心よく取材させていただきました



梅の花の満開と同時に、  
桜のつぼみもふくらみはじめ、春のあたたかさが  
感じられるようになりました



親子お菓子づくり教室に参加するため、  
役場保健センターに来られた様子  
おいしいお菓子が作れたかな



月の沙漠記念館入口脇に設置されている  
物産コーナーの野菜類は、  
地元の方々をはじめ、訪れた方々に大好評です



御宿児童館で気の合う友達と遊んでいる様子  
いつでも、たくさん子どもたちで賑わっています



—特集—  
おんじゅくの介護 ⑱



地域・家庭とつながった  
施設介護を提供

介護保険制度では、利用者の様々な状況に応じた「施設介護サービス」があります。

施設介護サービスは、「要介護」の認定を受けている方が利用することができ、介護老人福祉施設、介護老人保健施設、介護療養型医療施設の三種類があります。

今回のシリーズ「おんじゅくの介護⑱」では、施設介護サービスについて、ご紹介します。

介護老人福祉施設

(特別養護老人ホーム)

介護老人福祉施設は、常に介護が必要で、自宅で療養することが困難な方が入所する施設です。

食事や入浴、排せつなど、日常生活上の世話のほか、機能訓練や健康管理等のサービスを受けることができます。

介護老人保健施設

介護老人保健施設は、病状等が比較的安定し、自宅で生活ができるよう、リハビリ等を必要とする方が入所する施設です。

また、看護スタッフの手助けを受けながら、機能訓練や日常生活上の世話等のサービスが受けることができます。

介護療養型医療施設

介護療養型医療施設は、治療が終わり、長期の療養が必要な方が入所する医療施設です。

利用者の身体状況に応じた医療、療養管理、看護などのサービスを受けることができます。

勝浦市夷隅郡内の介護保険施設一覧

種別	所在地	名称	電話番号
介護老人福祉施設	勝浦市	特別養護老人ホーム総野園	77-0005
	夷隅町	特別養護老人ホームいすみ苑	86-5560
	大多喜町	大多喜町特別養護老人ホーム	82-2901
	大原町	特別養護老人ホームシルバーガーデン	62-8855
	御宿町	特別養護老人ホーム外房	68-5800
介護老人保健施設	勝浦市	介護老人保健施設やすらぎの郷	70-7065
	夷隅町	介護老人保健施設シルバーハピネス	86-5551
	岬町	介護老人保健施設エスポワール岬	80-2711
介護療養型医療施設	勝浦市	塩田病院 (13床)	73-1221
	大多喜町	大多喜病院 (32床)	82-2714
	"	小高病院 (8床)	82-2511
	"	川崎病院 (18床)	82-2008

※ ( )内は、介護保険適用病床数

※療養型医療施設には「医療型」と「介護型」の二種類があり、医療型病床の場合、介護保険の申請は必要ありません。

施設介護サービスを利用する場合は、要介護認定を受けられた本人の希望はもちろん、家族での施設が良いかよく話し合ったうえで、入所または、入院の申し込みをしてください。

また、主治医や居宅介護サービス担当のケアマネージャー(介護支援専門員)に、本人の生活状況や生活環境等について、相談してみてもいいかでしょう。

入院・入所の際には  
役場の介護保険係までご連絡を

入院・入所中の食事療養費は、一日あたり七八〇円となっておりますが、世帯の課税状況等により、減額される場合があります。  
入院・入所が決まりましたら、役場介護保険係までご連絡ください。

【お問い合わせ】

住民福祉課・介護保険係  
内線二一六・二十七

※四月からは保健福祉課  
介護保険係が担当します。



# わたしたちがんばっています

## ステップを踏んで健康づくり

— 社交ダンス愛好会 —

メンバーは、総勢二十名。男女構成としては、女性の方が優勢です。練習は、週二回で、金曜日は講師を招いていますが、火曜日は自主練習です。

基本的には、モダンとラテンを一種目ずつ月替わりで行います。何年か続けている人も初心者も「明るく楽しく」

をモットーにステップを踏んでいます。音楽は、どれも楽しいのですが、自分好みの音楽にあわせて踊れた時の満足感、言葉には言い表せない程です。

正しい姿勢で踊れば、背筋も伸びて気持ちよく、全身を使うので、結構いい運動になります。



チョット難しいステップに挑戦



文化祭試食会はそばとサラダ

## 楽しく

## リズムで料理

— 料理愛好会 —

料理愛好会は、村山先生の指導のもと月一回和食を主として学んでおります。十一月の文化祭では、おそばとサラダの試食会を行い、大勢の方に喜ばれました。

健康の源は、食生活であり、その源を愛好会ファミリーは、楽しくリズムカルに作り、調理場は、いつも明るい雰囲気にも包まれています。スポーツも料理もリズム。真心こめて楽しく料理すればおいしい料理のできあがり。

試食の時間には、和気あいあいに話が弾みます。

# 表彰

円滑な統計調査を推進

## 農林水産大臣表彰



吉野 清志 氏

平成十三年一月二十六日付けで、吉野清志さんが、農林水産大臣表彰を受けられました。

これは、平成十二年二月に行われた「二〇〇〇年世界農林業センサス」において、統計調査指導員として、各調査員の指導はもとより、自らも積極的に調査活動し、円滑に統計調査が行われるようご尽力いただいた功績によるものです。

吉野さんは、平成七年から上布施新久井地区の統計調査員として、国勢調査をはじめ、農業基本調査、事業所・企業統計などにも従事され、行政、経済等の基礎となる統計業務にご尽力されています。

# 企業研修レポート

## 心がかよい合う介護研修を終えて

特別養護老人ホーム  
シルバークーデン



建設水道課

山信田 八重子

十一月六日から二週間、大原町の社会福祉法人特別養護老人ホームシルバークーデンにおいて、介護研修を受けさせていただきました。

一般企業で勤務経験のない私は、不安な気持ちを抱えています。毎朝、交わす明るいあいさつが、私の緊張を

和らげてくれました。

この施設は、施設長をはじめ、五十名の職員で構成されています。入所定員八十名、原則六十五歳以上の常時介護を必要とされる方々が入所されています。

私は、デイサービス（通所介護）と寮父母が行う介護について、研修させていただきました。

デイサービスの送迎は、利用者それぞれに対応した車を使用します。これは、利用者の社会的孤立感の解消や心身の機能の維持、さらには、利用者の家族の身体的・精神的負担の軽減を図ることが目的で行われているものです。

また、介護実習については、

日常的な検温や血圧測定、健康状態の観察を行った後、入浴時の着替えやトイレへの誘導、食事の介助、レクリエーション等の介助などを行いました。

すべての人に同じ介護をするのではなく、利用者の身体能力を最大限に活用し、あくまでも「自立」を目指した介護支援を行っています。

利用者を介護する寮父母の姿は、まるで自分の父母や祖父母に接するかのようによく家庭的で、介助を受けるお年寄りも安心して生活されているように見えました。

この研修では、様々な貴重な経験をさせていただきました。この経験を、今後の行政サービスに活かしていきたいと思えます。



## 一歩前に出た接客を心がけて

幕張プリンスホテル



農林水産商工課

渡邊 和弥

平成十二年十二月一日から平成十三年一月三十一日まで、幕張プリンスホテルにて、企業研修に行っていました。

私が研修した幕張プリンスホテルは、「大勢の人が訪れる庶民的なホテル」を目指し、社員一人一人が「感謝・奉仕」の精神で、お客様に接することを経営方針としています。ホテルでの主な業務内容は、宿泊部門・宴会部門・レストラン部門の三つに分かれており、私は、宴会部門で研修を行うことになりました。

研修では、ホテルのロビーや会場等の清掃業務のほか、

会場の設営、パーティーの料理運び等を行いました。

お客さま一人一人が、多様なサービスを要求される中で、「相手の立場に立った思いやりのあるサービス」が大切なことを実感いたしました。

また、コスト面については、社員一人ひとりが、意識を持って経費節減に取り組んでいました。

例えば、使用しない部屋の照明等をこまめに切って節電をするほか、小さな備品についても管理体制を強化するなど、様々な工夫が見られます。人件費についても、一人当たりの仕事量が増加傾向にあります。また、社員が目的意識を持ってホテルを支えている印象が伝わってきました。最後に、この研修で得たお客様への気づかひや、コスト意識を、今後の行政サービスに反映させていきたいと思えます。

# 跳んで、走ってリズムミカルに 「B&Gリズム体操発表会」



音楽にあわせて、元気いっぱい踊ることができました

リズム体操教室とジュニアスポーツ教室の発表会が、三月十一日に御宿町B&G体育館で行われました。

リズム体操教室とジュニアスポーツ教室は、町内の保育所の年中・年長児と小学校一

年生を対象に、毎年四月から開始されているもので、今回の発表会は、一年間の締めくくりとして行われたものです。

当日は、家族の人たちの応援に後押しされて、跳び箱やマットをじょうずに跳んだり、



子どもたちのじょうずな演技に観客から大きな拍手が・・・

なわ跳びやフープを使って、リズム感豊かな演技をするなど、楽しそうに体操を披露していました。

また、サーキットゲームやフープリレーは、見学に來られた保護者の方々も参加され、すばらしい熱戦で盛り上がりました。

今後も、各種体操教室を通じて、子どもたちに運動することの楽しさや、みんなで協力し合う大切さを伝えていけるもの期待されます。

## 御宿お達者自慢 ⑨

### 御宿で水揚げされる 魚は最高!!



鵜澤初雄さん 九十一歳 浜

鵜澤さんは、魚屋「魚初」を営まれ、今年で創業五十五年を迎えられました。

「魚初」では、御宿で水揚げされた魚を中心に販売されており、家族で経営されています。

また、地元でとれた魚を、長年の経験をもとに選定し、東京の築地にも出荷しているそうです。

鵜澤さんが選んだ魚が、入札により高値で売れた

時は、なんとも言えない喜びがあるとのこと。 「食事は、主にどんなものが好きですか」と伺ったところ、やはり魚は好物とのこと。

「この時期は、カツオだね。」と、季節に応じた魚を食べるのが、楽しみの一つになっているようです。

「大好きな魚を食べて、のんびりと過ごしていますよ」と、照れくさそうに話してくれました。

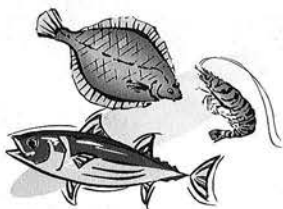



# 見直しましょう! 『子どもの生活習慣』

御宿町保健推進会が実施した「子どもの生活習慣調査」の最終回のテーマは「遊び」です。  
 テレビゲームの魅力にひかれ、何時間も座ったまま、もくもくと親指と目だけを動かしていませんか。

## その③ 室内遊びが増えていませんか?

### ● 平日の過ごし方 <外遊びについて> 外遊びの頻度

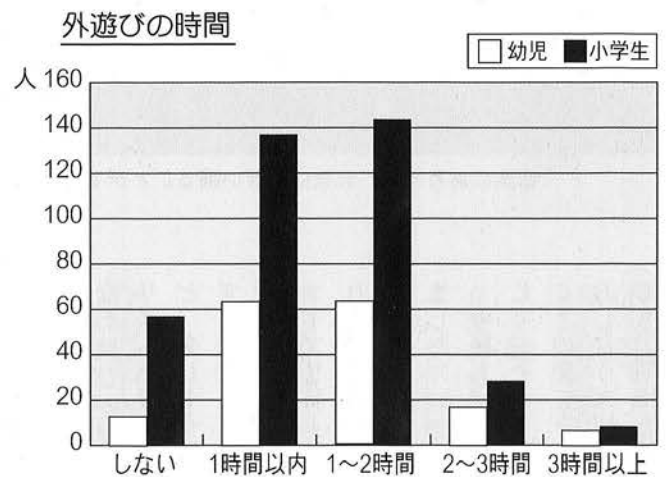
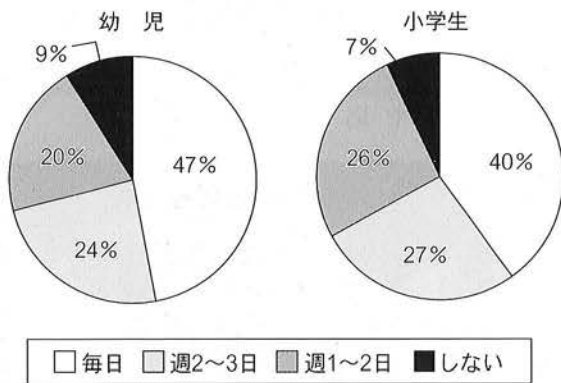

☆ 保育所・学校から帰宅後、毎日外で遊ぶ子どもは全体の半数弱で、その時間は1~2時間くらいが多いことがわかります。まったく外遊びをしない子どもは全体の1割くらいいます。  
 外遊びは、子どもの運動能力を育てるだけでなく新しい世界への興味を広げる働きがあります。

### <室内遊びについて>

☆ 子どもたちは室内で遊ぶときどのようなことをして遊んでいるのでしょうか。

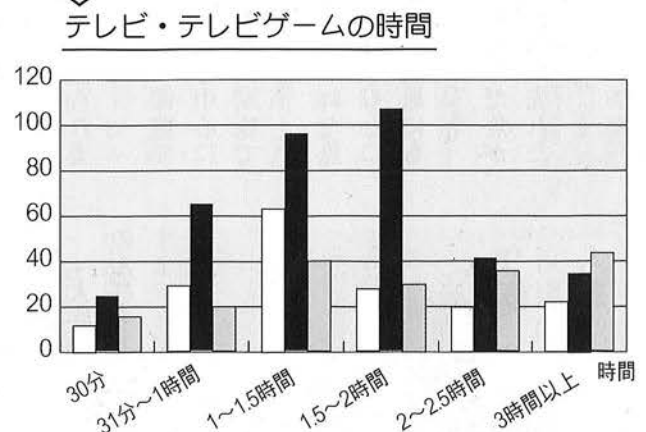
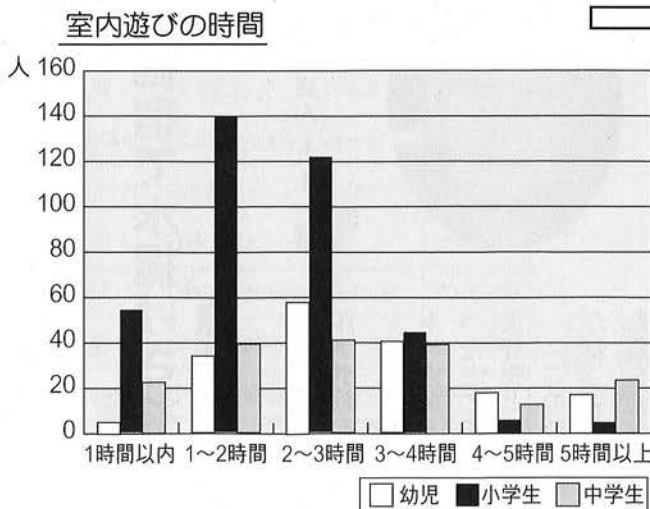

☆ グラフを見ると室内遊びのほとんどをテレビやテレビゲームの時間に費やしていることがわかります。  
 また、その時間は、学年が上がるにつれて長くなる傾向にあります。

● 子どもの好きな遊び ベスト3

<幼 児>

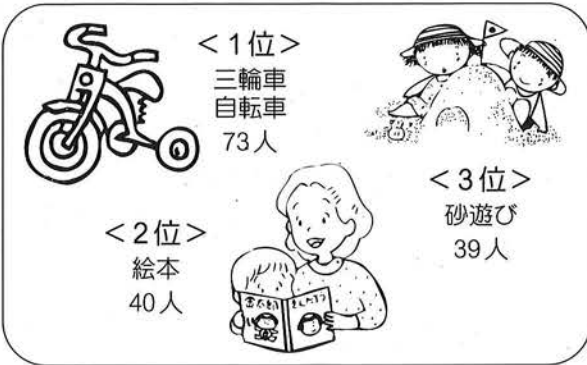

<小学生>

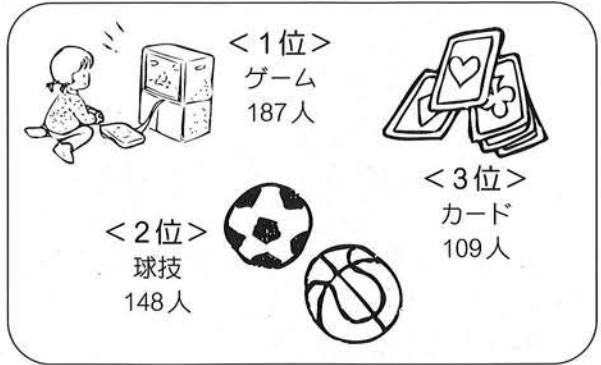

<中学生>

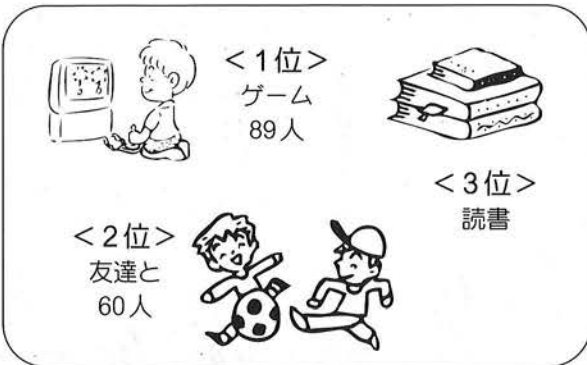

保護者の方のご意見（小学校）

『子どもは風の子』は昔の話で、今や子どもは、調査の結果から『カードの子』『ゲームの子』です。つい甘やかして長時間ゲームをさせてしまいます。

机にさえ向かっていたら安心という親のエゴで、子どもの社会性や人付き合いの大切さを教えることを、私たち親は忘れていたようです。

時には『ポン』と背中を押して「外で遊んでおいでよ。」といえる“ゆとり”を私たち大人も持ちたいと思いました。



● 今回の結果から

子どもたちはテレビゲームを中心としたひとり遊びを好んでいるようです。

遊びは単なる「楽しみ」だけでなく、活動的な生活習慣や仲間との関わりを通して社会性を身につける意味があります。家にこもってひとりで遊んでいては「活発に体を動かして、おいしく食べて、ぐっすり眠る」という生活の崩れ始めでもあり、社会性を育てることも難しくするのではないかと思います。

子どもたちが楽しく遊べる場や時間を確保してあげたいものです。

● まとめ

『子どもの生活習慣』と題して『生活リズム』、『食生活』、『遊び』と3回に渡って調査結果をお知らせしてきましたが、いかがでしたでしょうか。

『生活習慣』とは、日々の生活の積み重ねであり、家族を含めた周囲の人々の暮らし方を基盤に形作られていくものです。子どもだけの問題ではなく、家族みんなの生活を振り返ることも大切ではないでしょうか。

時には家族みんなでスポーツやレジャーを楽しんだり、食卓を囲んでゆっくり話しをすることも、子どもの生活リズムを作っていく一つの方法ではないかと思います。

成長過程にあるお子さんの生活を、そして家族の生活をもう一度見なおして、4月からの新しいスタートにのぞみましょう。

## トピックス

十年目を迎えた  
お魚ウィークス&月の沙漠童謡大会

お魚ウィークス&月の沙漠童謡大会が、3月17日から9日間、月の沙漠記念館前広場を中心に開催されました。

今年は、御宿ファンタジー2000と銘うったミレニアム事業として実施し、地元の方々をはじめ、遠方から多くの方が訪れました。

3月20日に行われたメインイベント会場付近には、たくさんの青空市が並び、アジやイナダといった鮮魚や、菜の花、しいたけなど、地物の産品が勢ぞろい。特設ステージでは、御宿児童合唱団や、おんじゅく童謡を歌う会の皆さんによる合唱等が行われ、訪れた方々が、一緒に歌っている光景も見受けられました。

また、各種組合による、カジキマグロの刺身、するもん汁、味付けタコの串刺し、菜の花の無料配布やヒラメ、アジなどの魚のつかみ取りが行われました。

毎年、このイベントに参加されている方は、みんなで楽しめるイベントとして、より盛んになるといいですね」と話されました。

地域住民が主体となった御宿ならではの町づくり事業の1つとして、さらなる発展が期待されます。



晴天のもと、第2回中学生パークゴルフ大会が、3月10日、パークゴルフガーデンで行われました。

この大会は、文部科学省の全国子どもプランの一環である「子ども地域活動促進事業」として実施しているものです。

当日、御宿中学生2年～3年生の男子が18名参加し、おもしろいパークゴルフを楽しんでいました。

今後も、町では、地域や学校と連携して、子どもたちが土曜や日曜といった休日を、より有意義に過ごせるよう様々な事業を実施していきます。

第2回中学生パークゴルフ大会  
好プレーが続出

## 童謡『月の沙漠』を熱唱

～第4回郵政ふれあいコンサート～



「第4回郵政ふれあいコンサート」奥山千賀子メゾソプラノリサイタルが、3月18日に御宿町公民館大ホールで行われました。

この郵政ふれあいコンサートは、平成9年度に「わたしの愛唱歌シリーズ」として、月の沙漠のラクダ像が記念切手になったことから始まったものです。

当日は、公民館大ホールに用意された300席がすべて満席になるほど、たくさんの人々が訪れ、奥山さんの美しい歌声に、酔いしれているようでした。

コンサートでは、「月の沙漠」をはじめ、浜辺の歌や七つの子など、全16曲を熱唱されたほか、ピアノ伴奏者の高森三枝さんによるワンポイントレッスンなどが行われ、出演者とふれあえる楽しいコンサートになりました。



## 第10回御宿町民号

### ～新緑の昇仙峡と石和温泉の旅～

今回の町民号は、皆様のご協力により、記念すべき第10回を迎えることができました。  
この記念すべき年に、『新緑の昇仙峡と石和温泉の旅』を企画いたしました。  
期日は、平成13年5月29日（火）から30日（水）の1泊2日です。  
10周年記念ということもあり、旅行代金が低料金（28,000円）に設定されましたので、  
皆さん、お誘い合わせのうえ、ご参加下さるようご案内申し上げます。  
なお、募集期間は4月上旬から5月20日までとなっています。

#### お問合先

御宿町観光と環境課 ☎68-2511（内332）

#### お申し込み・お問合先

JR東日本御宿駅 ☎68-2053



## 「胃がんについて」

## 健康ワンポイント

日本の死亡原因で最も多いがんは、依然、増加傾向にあります。その中で胃がんは、特に多く、恐ろしい病気ですが、日常生活における心がけて予防したり、早期の発見などで治すことができるようになりました。

### ●胃がんの種類

- 早期がん：胃壁の粘膜にできるがん。  
この時期に発見し治療すれば、ほぼ治すことができます。
- 進行がん：粘膜を越えて胃壁の外側まで進行したがん。  
肺や肝臓に転移するなど、治りにくくなります。

### ●胃がんの「赤信号」

- ・ 胃の痛み、吐き気、胸やけ、げっぷ、張り感。
- ・ 下痢、吐きもどし
- ・ 食べ物が飲み込みにくい、みぞおちの下あたりが引っかかる感じがする。
- ・ 貧血
- ・ 体重減少
- ・ 食べ物の好みが変わる。 など

### ●がんを防ぐための12か条

- ① バランスのとれた食事をする
- ② 毎日、変化のある食生活を
- ③ 食べ過ぎをさげ、脂肪はひかえめに
- ④ お酒はほどほどに
- ⑤ たばこは吸わないように
- ⑥ 食べ物から適量のビタミンと繊維質のものを多くとる
- ⑦ 塩辛いものは少なめに、あまり熱いものは冷ましてから
- ⑧ こげた部分はさける
- ⑨ カピの生えたものに注意
- ⑩ 日光に当たりすぎない
- ⑪ 適度にスポーツをする
- ⑫ 体を清潔にする

### ●予防の決め手は定期検診

胃の早期がんは何らかの症状を訴えて病院に来る患者さんより、集団検診によって発見されることの方が多く、それだけ救命率も高くなっています。

町では4月4日から胃がん検診を行いますので、ぜひご利用ください。

# 年金 Q&A

## 転職するのですが、一時的に国民年金に加入しなくてははいけませんか？

**Q** 転職するため、勤めていた会社を退職しました。新しい会社には、3ヶ月後から入社することになっています。それまでの期間も国民年金の保険料を納めなくてははいけないのですか。

**A** 本国内に住所のある20歳以上60歳未満の方はすべて国民年金に加入することになっています。このうち、厚生年金保険や共済組合等に参加している会社員や公務員の方については、第2号被保険者として自動的に国民年金に加入しています。

再就職の予定があるということですが、それまでの3ヶ月間は厚生年金保険に加入していない期間ですので、第1号被保険者として国民年金に加入して保険料を納めなければなりません。役場住民福祉課で種別変更届の手続きを行ってください。

なお、すでに厚生年金保険の老齢年金や共済組合の退職年金をうけている場合は、国民年金への加入は必要ありません。

# おんじゆく

# 俳壇

大空にほっと見つける春の色

小野 玲子

あらはれて春立つ雲となりけり

鶴岡 徳治

窯出しの陶のぬくもり寒の雨

岡田まさし

それぞれに違ふこととして春こたつ

伊藤たけ志

ホテルの灯とどきし波の春めける

大谷 伸

海に向く山なだらかに野水仙

福園千鶴子

夕東風に帰る船待つ人の佇つ

嵯峨 通恵

浪音を山門にきく春隣

河崎 康代

春雷のふた声にして去りゆけり

田中 泰子

春菊や鍋に色良くひたりけり

秋葉喜美江

木枯の空にまたたく星一つ

姫野 千晴

物忘れしてゐて今朝の春の雪

桜谷 敬蔵

風消えて空青々と春動く

岩田 明

病めばなほ優しさ秘めてシクラメン

野口 照子

うつすらと芝生に残る朝の雪

田辺 致孝

冬麗や余生の日数かぞへつつ

伊藤 信雄

想ひ出の数々沈丁花にかさね

土井 久恵

海寄せてあるがままなる寒砂丘

石田ゆき緒



**募 集**

**自衛隊幹部候補生について**

〈一般・技術幹部候補生〉

大学卒業程度の学力を有し、20歳以上26歳未満  
(22歳未満は大卒者(見込み含む))  
大学院修士課程修了者(見込)については28歳未満  
(海上技術幹部候補生は、理学または工学課程修了者に限る)

〈医科・歯科・薬剤科幹部候補生〉

医科・歯科：専門大学卒(見込)で20歳以上、30歳未満  
薬 剤 科：専門大学卒(見込)で20歳以上、26歳未満  
(薬学修士取得者は、28歳未満)

受付締切り 5月11日(金) ※締切日必着  
試 験 日 1次 5月26日(土) 筆記試験  
5月27日(日) 飛行要員希望者のみ  
2次 6月26日(火)～28日(木)のうち  
指定する1日

入 隊 平成14年3月下旬～4月上旬  
問 合 先 自衛隊茂原募集案内所  
☎0475-25-0452

**青年海外協力隊等について**

募集期間 4月10日～5月21日  
応募方法 所定の願書(国際協力事業団にあります)を5月21日までに郵送  
資 格 20歳～39歳まで  
問 合 先 国際協力事業団 東京国際研修センター  
〒151-0066 東京都渋谷区西原2-49-5  
※説明会 4月11日 午後6時30分～千葉市民会館

**小・中・高校生 夏休み海外派遣事業について**

夏休みを利用して、アメリカやオーストラリア、シンガポールなど、世界各国でホームステイ等の様々な体験をしてみませんか。  
期 間 7月下旬～8月下旬まで  
問 合 先 (財)国際青少年研修協会  
〒160-0004 東京都新宿区四谷2-11 大村ビル3F  
☎03-3359-8421 Fax 03-3354-2207  
E-Mail: info@kskk.or.jp

**お知らせ**

**1級・2級建設機械施工技術検定試験の実施**

申込期間 3月23日～4月16日まで  
試 験 日 6月17日  
問 合 先 (社)日本建設機械化協会虎ノ門分室 試験部  
☎03-3433-0401

**ベイエリア矯正展・メッセ2001**

日 時 4月21・22日 午前10時～  
場 所 幕張メッセイベントホール(入場無料)  
内 容 全国刑務所作業製品展示即売等  
問 合 先 千葉県刑務所作業部門 ☎043-232-6079

**女性センター教養講座の開催**

〈市川房枝と婦人参政権運動の歩み〉  
日 時 4月15日 午前11時～午後3時まで  
講 師 山口みつ子  
定 員 80名(申込み先着順)  
申込方法 電話又は、はがきに住所、氏名、電話番号、託児の希望、講座名を明記のうえ、お申し込みください。

〈男女共同参画関連ビデオ上映会〉(申込不要)

日 時 4月12～14日 時間：随時  
問 合 先 さわやかちば県民プラザ 千葉県女性センター  
〒277-0882 柏市柏の葉4-3-1(定休日：月曜)  
☎0471-40-8602

**歴博講演会、企画展の開催、くらしの植物苑観察会**

〈歴博講演会〉三内丸山遺跡の発掘から 一成果と諸問題一  
日 時 4月14日 午後1時30分～ 国立歴史博物館講堂  
〈企画展示〉三内丸山遺跡から縄文列島へ  
日 時 5月20日まで 午前9時30分～ 国立歴史博物館企画室  
〈くらしの植物苑観察会〉花と緑  
日 時 4月29日 午後1時30分～ くらしの植物苑内  
問 合 先 国立歴史博物館 ☎043-486-0123

**各種観察会、講座の開催**

〈観察会〉「海辺の野鳥」  
日 時 等 4月14日 午後1時30分～ 定員20名 対象 中学生以上  
「船に乗って海鳥を見よう」  
日 時 等 4月15日 午前11時～ 定員15名 対象 中学生以上  
〈講 座〉「海藻おしぼを作ろう」  
日 時 等 4月8日 午前10時～ 定員30名 対象 小学生(保護者同伴)  
「海辺の野鳥」  
日 時 等 4月14日 午前10時30分～ 定員20名 対象 中学生以上  
※他にも、様々な催しを行っておりますので、詳しくはお問合ください。  
申し込みは、はがき、Fax、メールのいずれかにより住所、氏名、電話番号、年齢、職業、行事名を明記のうえお申し込みください。  
問 合 先 千葉県立中央博物館分館 海の博物館  
☎76-1133

**献血にご協力を**

献血経験者は、積極的にご協力を、また、献血をしたことがない方は勇気をだしてご協力をお願いします。  
献血会場 モノレールちば駅(モノレール千葉駅構内)  
定休日：金曜 ☎043-224-0332

**平成13年 春の全国交通安全運動**

〈スローガン〉  
～ あげた手に笑顔で止まる思いやり ～  
期 間 平成13年4月6日(金)～4月15日(日)

【編集後記】  
広報係を担当させて頂いて、二年が経過しました。住民の皆さんに、わかりやすく、面白く、自分なりにうまくなつた企画や、自己満足で終わってしまったものなど、たくさん課題が残ったと思います。今後は面白い企画を、より充実させるとともに、残された課題を一つひとつ克服しながら、みなさんに満足していただける広報紙作成に取り組んでいきたいと考えています。(S.S.)

乗車人数	161人(朝)(190)
	104人(昼)(330)
計	265人(520)

( )内は平成13年1月からの累計です

**かけがえのない資源「水」**  
「水」は大切に…  
3月26日現在  
●ダム貯水率 **98.2%**  
●有効貯水量 **569,000m<sup>3</sup>**  
建設水道課上水道事業班

◇お知らせ◇ 御宿広報で使用した写真及び広報保存用カバーをお分けします。ご希望の方は、役場企画財政課広報係までご連絡下さい。なお、保存用カバーについては、数に限りがありますのでお早めにご連絡下さい。(先着順)



今月の元気くん

今回は、三月十三日に行われた乳幼児相談の時に撮ったものです。  
乳幼児相談は、お子さんの健康状態等を管理することはもちろん、お母さんの方の交流機会が得られる場として、充実しています。



直近 莉奈ちゃん (11か月)



石井 恵介くん (5か月)



長崎 陽大くん (6か月)

保 健 だ よ り

事業名	期 日	会 場	対 象・内 容	時 間・持 ち 物 等
健 診	基本健康診査	保健センター	上布施・実谷・七本 須賀・御宿台 浜・新 町 高山田・久保 六軒町・岩和田 [対象] 40歳以上の方 昭和36年12月31日 生まれまで	[受 付] 13:00~14:00 [持ち物] 受診票(4月下旬送付) 健康手帳・尿
	1歳6か月児健康診査	保健センター	[内容] 一般・歯科健康診査、 保健・栄養指導 [対象] H11.9/1~H11.11/30生	[受 付] 13:00~13:30 [持ち物] 問診票・母子健康手帳
健康相談等	布施健康相談	新久井青年館	[内容] 保健婦・栄養士による療養相談等	[受 付] 9:30~11:30
	岩和田健康相談	岩和田青年館	[対象] どなたでも……	[持ち物] 健康手帳
	一般健康相談・食生活相談	御宿町公民館		
	のびのび教室	保健センター	[対象] 乳幼児及び保護者	[実 施] 9:30~11:30
	乳児健康相談	保健センター	[内容] 発育・発達相談 [対象] 乳幼児及び保護者	[実 施] 13:30~15:00 [持ち物] 母子健康手帳
予 防 接 種	ポ リ オ②	保健センター	[対象] H12.1/1~H12.6/30生	
	三種混合(I期初回②)	保健センター	[対象] H12.7/1~H12.12/31生	[受 付] 13:00~13:30
	三種混合(I期初回③)			[持ち物] 問診票・母子健康手帳
	日本脳炎(I期初回②)	保健センター	[対象] H9.4/2~H10.4/1生	
	日本脳炎(I期追加)		[対象] H8.4/2~H9.4/1生	

人 口

2月28日現在

男	3,943人	(-5)
女	4,370人	(+2)
計	8,313人	(-3)
世帯数	3,143世帯	(+8)

( )内は前月との増減数です。

交通事故発生状況

H.13. 1. 1~3. 18現在

発生件数	5件
死者数	0名
負傷者数	9名

おんじゅく119

H.13. 2月中

火災件数	0件	(0件)
救急件数	26件	(58件)
内訳	交通事故	1件 (5件)
	急病	19件 (39件)
	その他	6件 (14件)

( )内は1月からの累計です。



岩和田	岩和田	岩和田	新 町	久 保	久 保	須 賀	地 区	二 月 届
水上	東	小川	岩村	岩瀬	石幡	石井	死 亡 者	男 五 女 二 計 七 名
定雄	秀雄	儀一	シン	禎之	繁雄	照子	年 齢	
77	82	63	87	97	73	67		

お悔やみ申し上げます。

お誕生おめでとうございます。  
二 月 届 女 一 計 一 名  
地 区 出 生 児 保 護 者  
須 賀 君 塚 由 莉 勇 気

