

# 御宿

O N J U K U

平成16年度

# 4

月

2004年 第491号  
千葉県御宿町役場

平成16年度一般会計予算

## 中学校校舎の 建設費を計上

- 御宿駅裏の桜が咲きました
- 月の沙漠記念館入館50万人を突破
- 情報公開制度の運用状況



平成16年度一般会計予算

# 中学校校舎の 建設費を計上

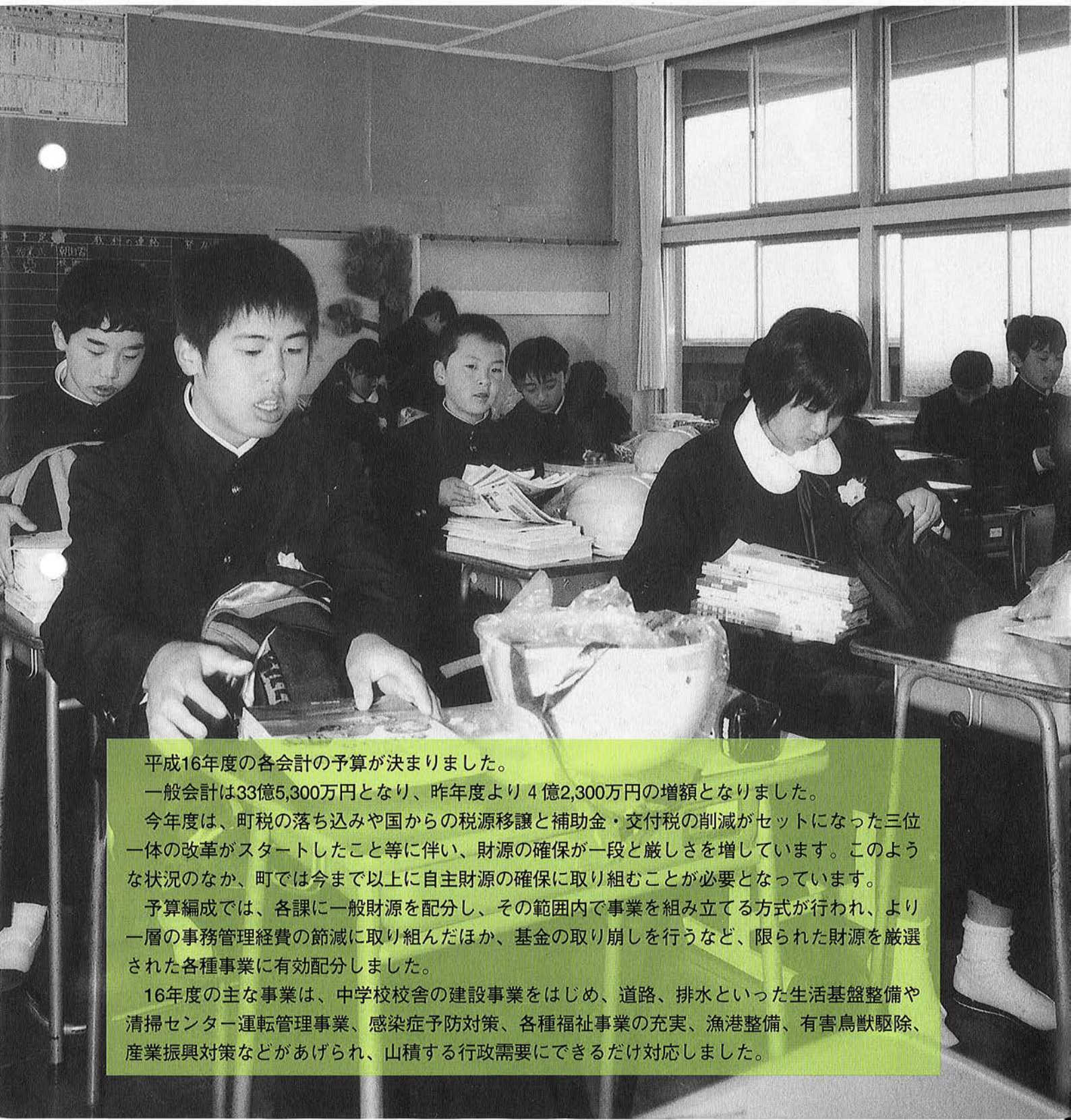

平成16年度の各会計の予算が決まりました。

一般会計は33億5,300万円となり、昨年度より4億2,300万円の増額となりました。

今年度は、町税の落ち込みや国からの税源移譲と補助金・交付税の削減がセットになった三位一体の改革がスタートしたこと等に伴い、財源の確保が一段と厳しさを増しています。このような状況のなか、町では今まで以上に自主財源の確保に取り組むことが必要となっています。

予算編成では、各課に一般財源を配分し、その範囲内で事業を組み立てる方式が行われ、より一層の事務管理経費の節減に取り組んだほか、基金の取り崩しを行うなど、限られた財源を厳選された各種事業に有効配分しました。

16年度の主な事業は、中学校校舎の建設事業をはじめ、道路、排水といった生活基盤整備や清掃センター運転管理事業、感染症予防対策、各種福祉事業の充実、漁港整備、有害鳥獣駆除、産業振興対策などがあげられ、山積する行政需要にできるだけ対応しました。



# 一般会計は33億5,300万円

前年度対比  
14.4%の増

## 平成16年度 各会計別の予算

会計名	16年度予算	前年度との比較
一般会計	33億5,300万円	+4億2,300万円
国民健康保険特別会計	8億5,612万3千円	-1,191万1千円
老人保健特別会計	10億9,431万1千円	+4,903万9千円
介護保険特別会計	4億3,952万9千円	+3万4千円

会計名	収入		支出
	水道事業会計	収益的 2億4,368万7千円	資本的 514万6千円

管理的経費を節減し、  
厳選した事業に有効配分

## 歳入

- 厳しさを増す財源の確保
- 町税・交付税ともに減額

町税は、九億四九二二万三千円で、歳入予算を占める割合は約28%と、非常に厳しい状況になりました。また、普通交付税も、制度改正により五年連続で減額となり、今年度も前年度と比べ、五五〇〇万円減額の六億一五〇〇万円となりました。

分担金及負担金は、大原町のごみ処理負担金や漁港

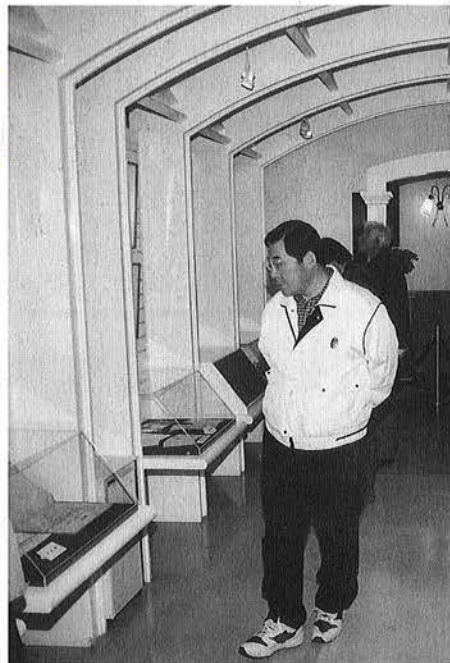

月の沙漠記念館では、加藤まささをの原画を購入し、まささを作品の常時展示の充実を図るほか、大正時代に活躍した叙情画家の作品を軸に、様々な企画展を実施していきます(写真は記念館2階加藤まさを展示室)

整備に係る漁協からの分担金など、対前年度比15.5%増加の二億五〇六五万三千円となりました。

国庫支出金は、保育所運営費負担金が廃止となりましたが、中学校建設に係る補助金や町道0106号線(実谷・長慶寺付近)改良事業補助金により、約九〇〇万円増額の一億八〇〇五万五千円、県支出金については、地域活性化を促進する市町村総合補助金や雇用対策補助金など、一億三五一四万円を計上しました。

財産収入は、町有地の貸付や売払いなど、32.6%増加の三九六六万一千円となりました。

地方譲与税は、人口割りで算定された所得譲与税を一一〇〇万円追加し、全体で26.5%増加の六二〇〇万円を計上、町債は、中学校校舎建設に係る借入れや平成七・八年度に借りた減税補てん債を一括償還するための借入れなど、二億八〇六〇万円増額の六億五三〇〇万円となりました。



# 歳出

## 豊かな心を育むまち

- 中学校校舎建設は2力年で実施
- 社会教育・生涯教育の充実を図る

御宿中学校校舎建設については、平成十六・十七年度の二カ年で実施します。校舎建設工費は、十億六四〇〇万円となり、うち今年度は四億二五六〇万円の予算計上となりました。

そのほかの施設整備としては、御宿小学校体育館の屋根補強工事をはじめ、町営テニスコートの管理棟、海洋センタープール・体育館などの改修工事を行います。

また、中学生海外派遣事業や野沢温泉村との海と山の子交流事業を実施するほか、夷隅郡市を巡るフロン

ティア・アドベンチャー事業、高齢者ふれあい学級など、様々な交流事業を行います。

公民館では、子どもから大人まで幅広い年代が学習できる場として、菜園教室や英会話教室、パソコン教室などのほか、子ども向けの教室として、夏休み子ども科学教室や七宝焼き教室、連だこ作り教室、さらに親子で楽しむ料理教室やパソコン教室も実施します。

B & G 海洋センターの健康づくり教室では、丈夫な足腰をつくる健脚運動教室を新たに加え、充実した各種教室を行っています。

また、神楽囃子等の保存・育成に取り組む団体に対し、補助金を支給するほか、ドン・ロドリゴ滞在地大宮寺調査も再開します。

## 地域産業を活かすまち

- 各種イベントにさらなる工夫を
- 岩和田漁港の防波堤をかさ上げ

平成十六〜二十年度の計画で、岩和田漁港の整備を行います。今年度は、東防波堤と消波ブロックのかさ上げ工事を行います。さらに係船の破損防止のため、両漁港の船付場のかさ上げを行います。いのしし対策では、檻三基とひもわなを



カツオの水揚げで賑わう岩和田漁港

購入し、猟友会の協力のもとに駆除していきます。

伊勢えび祭りや渚の火祭り等の催しは、さらなる工夫をもって実施していくほか、駅からハイキングやビーチバレーボール大会といった各種団体と協力したイベントについては、さらに連携を深め、充実した事業展開を図っていきます。

また、地域活性化の一つとして、商工会が実施する地元振興事業に対する補助金や中小企業利子補給に係る経費を計上しました。



公民館の主催事業である菜園教室。野菜作りを基礎から学びます



## 子育てを支援するやさしいまち

- 御宿児童館で新規事業を展開
- 小学校入学祝い金を給付



### 出産育児祝金が 90万円から30万円に

御宿町出産育児祝金支給条例の一部が改正され、3人目の出産祝金として総額90万円を支給（年1回30万円を3年間）していたものが、総額30万円になります。

条例が制定された当時（H3.4.1）は、子育ての支援体制が十分ではありませんでした。しかし現在は、0歳児保育や時間外延長保育の実施、児童手当については、第3子から月1万円の支給になるなど、子育て支援状況も徐々に変わっていることを踏まえ、条例の一部改正が行われました。この条例は、平成17年1月1日から施行されますが、平成16年12月31日以前に出生された場合は、総額90万円の支給を受けることができます。

保育所については、岩和田保育所で0歳児保育を実施し、時間外延長保育については、岩和田・御宿ともに行い、多様化するニーズに対応できる体制を整えています。保育所運営費については、財源の一部である国と県の負担金が廃止されましたが、保育所サービスの維持・向上に向け財源を確保しました。

御宿児童館では、放課後児童クラブの運営や親子で楽しく体を動かしたり、紙芝居を見たりと、親子が一緒に遊べる行事を用意しています。

今年度は、新しい取り組みとして、リズム体操を通して親子のスキンシップを図る「パワフル・キッズ」を実施します。また、多くの皆さんに絵本の素晴らしさを感じてもらうため、民話や童話の絵本を用意していくなど、親子の憩いの場として、友達づくりの場と

して、充実した児童館運営を図っていきます。

児童手当支給事業については、制度改正により、支給対象が就学前から小学校三年生まで拡大されました。また、第三子の誕生から三カ年で九〇万円を給付する出産育児祝金や子ども健全な成長を願う小学校入学祝金（町地域振興券の給付）を計上し、保護者の負担軽減を図る支援策を行います。



340m（3カ年）の道路改良工事を行う町道0106号線

町道0106号線（実谷・長慶寺付近）の道路改良については、三カ年の計画で幅員の拡大や歩道整備等を行います。道路の維持管理については、町道0101号線（旅館かのや前）や町道2025号線（須賀・丸正青果の裏側）、町道

1107号線（岩和田地先）などの修繕を行います。

また、役場下の町道0105号線の道路を拡幅するほか、上布施消防庫付近の側溝整備や矢田団地付近等の排水整備を行います。

ごみ処理については、清掃センターの運転管理を委託し、排出ガス管理等の体制を整えるほか、焼却灰の搬出処理や有価物のリサイクル、粗大ごみ・発泡トレイなどの廃棄物処理等を行います。また、生ごみ処理機等の購入補助やリサイクルハウス設置など、ゴミ減量化にも取り組みます。

そのほか、小型合併浄化槽設置補助や大原聖苑への火葬業務負担金、赤水対策事業、河川環境保全事業などの生活環境整備を実施します。

## 安心して生活できるまち

- 町道0106号線改良に着手
- 清掃センターの運転管理を委託し万全を図る





笑顔があふれる福祉事業を行っています

## みんなで支え合うまち

- 利用者の立場に立った福祉サービスを
- 感染症の予防で健康な体づくり

老人福祉事業については、養護老人ホームへの措置事業をはじめ、二十四時間体制の電話相談等の在宅介護支援センターの実施や緊急通報装置の設置、介護用品給付券の給付など、利用者の立場に立った福祉サービスを行います。

保健事業である基本健康診査は、自分の健康状況を知ることや、その結果を生活改善へ生かす目的で実施します。子宮ガンや乳がん、大腸がん等のがん検診も実施しますので、積極的に検診を受けましょう。

また、ポリオやはしか、日本脳炎といった感染症予防事業を実施するほか、乳児相談や健康相談、食生活相談なども行います。

## 平成16年度主要事業

(単位:千円)

事業名	事業費	説明	事業名	事業費	説明
合併50周年事業	3,000	合併50周年記念事業記念誌の発行を予定	外国青年招致事業	3,600	外国語授業の補助をする外国人指導助手の報酬、共済費、家賃等
インターネットサービス事業	6,570	インターネット専用回線使用料及び機器使用料	中学校建設事業	425,600	校舎建設工事及び工事監理。16～17年度継続費。校舎建設総事業費1,064,000千円
住民基本台帳ネットワーク事業	12,068	住基ネット機器リース料及び保守委託、住基カード作成費	水稻共同防除	1,050	水稲の病害虫を防除し、農産物の品質の向上と収穫の増収を目的として実施
町社会福祉協議会補助金	24,892	町社会福祉協議会に対する補助金	種苗放流事業	1,890	アワビ種苗300kg放流
国民健康保険特別会計繰出金	38,827	保険基盤安定負担金及び事務費分等繰出金	漁獲共済	3,509	不漁対策掛金への一部助成
老人福祉事業	16,294	施設措置委託、長寿記念品、家族介護慰労金、緊急電話設置など	漁港整備事業	33,000	平成16～20年度計画。16年度は岩和田漁港東防波堤及び消波ブロックの嵩上げ工事、設計委託
在宅介護支援センター業務委託	11,557	24時間福祉相談など	漁港物揚場嵩上工事	1,026	係船の損傷防止のための物揚場嵩上げ(御宿・岩和田漁港)
老人保健特別会計繰出金	68,811	老人医療費の町負担分	商工会補助	2,500	商工会が実施する地域振興事業に関する補助金
介護保険特別会計繰出金	72,990	介護保険給付費町負担金(12.5%)及び事務費分繰出金	観光企画作成委託	15,000	花火大会、伊勢えび祭り、ビーチバレーボール大会、渚の火祭り、駅からハイキング等のイベント開催など
心身障害者福祉事業	5,844	補装具、日常生活用具給付、入浴・ふとん乾燥サービスなど	加藤まさを作品等購入	1,263	加藤まさを作品及びピアノ購入
支援費支給事業(障害者福祉)	54,665	利用者契約制度、国2分の1県4分の1補助	道路新設改良・維持管理事業	24,100	0105号線(役場下)、0205号線(上布施地先)等道路改良、排水・側溝・整備など
老人保健事業	19,741	基本健康診査、胃がん・肺がん等健康審査、骨粗鬆症予防検診など	町道0106号線道路改良事業	30,000	幅員拡大等道路改良工事、設計委託、用地購入等。県道勝浦布施大原線バイパス道の取付道路
感染症予防事業	6,634	児童・住民結核健診、乳幼児・高齢者予防接種事業	清掃センター運転管理委託	82,499	16時間稼働及び排出ガス管理のための運転管理委託料(66.47%大原町負担)
乳幼児医療対策事業	5,255	3歳までの入・通院、小学校就学まで、医療費1回200円負担。住民税非課税の場合は無料	焼却灰搬出委託	77,420	可燃ごみ焼却灰の搬出処理委託(66.47%大原町負担)
児童手当支給事業	26,505	支給対象を小学校3年生まで拡大	赤水対策事業	3,420	上水道の赤水対策
小学校入学祝金	1,160	児童1人当たり2万円分の町地域振興券を支給	広域常備消防負担金	166,537	経常経費、公債費等負担金。高規格救急車(峠分署配備予定)、水槽車購入予定







**国道と岩和田地区を結ぶ  
町道0109号線が開通**

国道128号線と岩和田地区を結ぶ町道0109号線の開通式が、4月1日に行われました。この道路は、15年の歳月と約10億円の費用をかけて完成したもので、地権者の方をはじめとする様々な方々のご協力により、今回、無事に開通式を行うことができました。

岩和田地区内においては、未整備部分もありますので、今後、地域住民の皆さんと協議を重ね、道路整備を進めていきます。

**■事業概要**

道路延長	1280メートル	
道路幅員	車道6メートル	歩道2.5メートル
総事業費	10億692万8千円	



町道0109号線は、観光客が増加する夏期において渋滞を緩和する町道として効果が期待されます。また、六軒町(天の守)付近は両側に歩道を、それ以外は片側に歩道を整備し、歩行者の安全を確保しています。  
(写真右から、井上町長、伊藤議長、新井副議長、後藤岩和田区長)

**新たな生活がスタート  
町内の各保育所、小・中学校で入学式**

桜満開となる4月、町内の各保育所や小・中学校で入学式が行われ、期待と不安で胸躍らせるなか、それぞれが新たな1歩を踏み出しました。

御宿保育所は、3歳児から5歳児までの37人、岩和田保育所は、0歳児から3歳児までの15人が入所。御宿小学校は、37人、岩和田小学校は10人、布施小学校は15人、中学校は52人となりました。保育所の入所においては、はじめて親から離れての集団生活。保育園の先生は、「はじめは保育所に興味があるんで元気なんですよ。でも、1週間が過ぎた頃には、やっぱり家が恋しくなるんですよね」…。



↑ (岩和田小学校入学式)  
← (御宿保育所入所式)



自分のペースで継続して行っていくことが大切です

**歩くことが楽しくなるね  
B&Gで健脚運動教室を実施**

B&G健康づくり教室では、歩く習慣を身につけ、転倒防止にも役立つ健脚運動教室を今年度から開始しました。

4月14日の初日には、15人が参加し、立った姿勢・歩行姿・歩幅の確認のほか、体育館内を約30分間歩きました。

今後は、参加者に歩行日誌をつけてもらいながら、安全で楽しい歩行ができるような取組みを実施していきます。

健脚教室は、毎週水曜日、午前10時20分から、B&G海洋センターで開催しています。問い合わせ ☎68-4143





昨年の6月、御宿駅裏の桜の雑草駆除作業が、ボランティアの皆さんの協力により行われました。その結果、4月上旬に見事な桜が咲きました。  
今後も、御宿の顔でもある御宿駅に、満開の桜を咲かせるボランティアの皆さんの活発な活動が期待されています。





# 入館 50 万人

ふるさと御宿の再発見と新しい文化の創造拠点として、平成2年7月に開館した月の沙漠記念館。

その入館者数が、4月17日に50万人を突破しました。



井上町長から記念品を受け取る右松さん

「おめでとうございます。五十万人目のご入館です」

養老記念館長の呼び止める声に、驚いた様子の会社員右松きみ子さん（東京・江東区）。

右松さんは、友人の前田真弓さんと一緒に「家事と仕事を忘れ、のんびりしたくて」と、昨日から御宿町にいられていました。

「昨日も記念館に来たんですけど、入らなかつたんですよ。今日は何か記念にと思って入ってみたら…」と、旅先での幸運にニッコリ。

井上町長から、オルゴールとラクダの縫いぐるみ、また、企画展時中の飯田樹

さんの写真集が手渡され、「いい記念になりました」と、うれしそうに話してくれました。

開館から14年  
**幸運**は女性社員  
「いい記念になりました」

歴史民俗資料館

年間入館数一万人達成

歴史民俗資料館の入館者数が、三月二十七日に年間（平成十五年度）一万人を達成しました。

歴史民俗資料館では、様々な企画展の開催や体験教室などを実施しており、その成果が入館者数の増加につながりました。



一万人目の入館者は千葉市の香野さん



平成15年度

# 情報公開制度の

# 運用状況

情報公開制度とは、行政に対する住民からの公開請求に応じて、原則すべての情報を公開する制度です。

平成十五年度の情報公開制度の運用状況（平成十五年四月一日から平成十六年三月三十一日まで）は、実施機関別の請求でみると、町長が一件、教育委員会が六件ありました。

請求があったものについては、前年度同様、すべて公開しました。

町ホームページには、今回の運用状況のほか、町長交際費一覧や公務日誌、町例規集を掲載しています。

町の情報公開に不明な点などがありましたら、気軽にご相談ください。

## 利用状況

■請求(申出)の状況  
(H15.4.1~H16.3.31)  
請求 2人(7件)  
申出 0人(0件)  
合計 2人(7件)

※①請求 請求権者からのもの  
②申出 請求権者以外及び  
H12.3.31以前の情報

## 請求(申出)者別内訳

区分	請求者等の区分	件数
請求	町内に住所を有する者	7
	町内に事務所等を有する個人・法人・団体	
	町内に存する事務所等に勤務する者	
	町内に存する学校に在学する者	
	利害関係人	
	合計	7

## 処理状況

区分	処理状況					合計(件)	公開率(%)
	公開	部分公開	非公開	取下げ	不存在等		
請求	5	1			1	7	100
申出							100
計	5	1			1	7	100

※公開率は100%、異議申立てはありません。また、部分公開となった理由は個人情報です  
※公開率=(公開+部分公開)÷{合計-(取下げ+不存在)}×100

## 処理状況

実施機関	請求	申出	合計
町長	1		1
企画財政	1		1
教育委員会	6		6
計	7		7

## 4月からの国民年金保険料の額は据え置きです

国民年金保険料の額は、現在の経済情勢などから引き上げが見送られ、本年度も13,300円に据え置かれることになりました。国民年金は国民生活の基盤として、国が責任をもって運営している制度です。財源は、加入者の皆さんの保険料と国の負担金でまかなわれており、働く若い世代が納める保険料で、今のお年寄りの年金を支えていく仕組みになっています。「世代と世代の支え合い」の趣旨をご理解いただき、国民年金保険料は毎月必ず納めましょう。

### 学生納付特例制度とは

学生で納付が困難な方は、手続きをすることにより、在学中の保険料納付を猶予し、卒業してから後払いできるようになっています。申請する方は、学生証・年金手帳・印鑑をご持参のうえ、役場住民課で手続きをしてください。

※手続きは、年度ごとに毎年必要ですので、前年度承認を受けた方で引き続き学生納付特例を希望する場合も、同様に申請が必要です。

学生納付  
特例



問い合わせ 千葉社会保険事務所 ☎043-242-6320  
役場住民課 ☎68-6695



お達者

自慢

月一回の「ほっとサロン」は無理せずに参加していききたいね



中村 さくさん (90歳) 新町 大正2年10月17日生まれ

「母の日に」と、娘さんからプレゼントされた花と一緒に

家の裏にある畑で、らっきょう、じゃがいも、たまねぎ、豆類などを作られている中村さくさん。

特に、そら豆づくりには精を出され、老人会の友人や北海道の知人にも分けられているそうです。

「そら豆を分けてあげると、みんな喜んでくれるんですよ」と、笑顔で話してくれました。

また、中村さんは月一回、町社会福祉協議会が実施している「ほっとサロン」に参加され、歌をうたったり、友人との会話を楽しまれています。

「ほっとサロンは大好きです。なるべく参加するようになっています」と積極的な様子。そのほかにも、グランドゴルフやピンポリングにも取り組まれており、活動的な日々を過ごされています。

「体を動かすことが好きなものですから、これからは無理をしないで頑張っていきたいですね」と、話してくれました。

町の動き

3月

8日・18日

第1回定例会

12日

中学校卒業式

14日

リズム体操教室、ジュニアスポーツ教室発表会

19日

御宿・岩和田・布施小学校卒業式

26日

御宿・岩和田保育所 終了式



御宿保育所終了式の様子



町づくり  
提案 33

J R御宿駅は、町の「表玄関」であり、「顔」でもあります。また、通勤通学者や観光客をはじめ、子どもやお年寄りなど、自動車を持たない方の交通手段として、中心的な役割を果たしています。

しかし、近年、一部の駅利用者が駅改札口周辺に自転車等を止めるため、景観を阻害し、一般利用者や観



御宿町長 井上七郎

住民の協力で  
きれいな駅前づくり

光客、送迎者、他の交通機関等が、駅を利用する上で大きな妨げになっています。このようなことから、町では、駅前広場とJ R保線区の用地の一部を借り、御宿駅前駐輪場を整備することとしました。

この駐輪場は、改札口から駅トイレにわたり止められていた約百台の自転車等を収容することができます。また、屋外時計や夜間利用者がカギの開閉に困らないよう、街路灯を設置するなど、防犯、利便性等を考慮しました。

駐輪場を利用される方は、ルールを守り、だれもが利用しやすいよう心掛けていただき、また、町としては、盗難や放置行為等を防止するため、J R職員、警察署などと協力し、定期的に巡回していきたく考えます。

“春眠暁を覚えず”。暖かで気持ちの良い季節になってきましたが、皆さんは良く眠れていますか？睡眠は1日の疲れがたまった心と身体をすっきりと解消してくれる重要なものです。しかし、毎日忙しくて、思うように睡眠時間がとれない、眠りが浅くて寝不足ぎみ…ということもあると思います。平成15年厚生労働省から「快適な睡眠のための7箇条」が示されました。皆さんも自分の生活に合わせて実践してみてください。

1. 快適な睡眠でいきいき健康生活

- ★ 快適な睡眠で、疲労回復・ストレス解消・事故防止
- ★ 睡眠に問題があると、高血圧・心臓病・脳卒中など生活習慣病のリスクが上昇
- ★ 快適な睡眠をもたらす生活習慣
  - ～定期的な運動習慣は熟睡をもたらす
  - ～朝食は心と身体が目覚めに重要！夜食はごく軽く

2. 睡眠は人それぞれ。日中、元気はつらつが、快適な睡眠のパロメーター

- ★ 自分にあった睡眠時間があり、8時間にはこだわらない
- ★ 寝床で長く過ごしすぎると熟睡感が減る
- ★ 年齢を重ねると睡眠時間は短くなるのが普通

3. 快適な睡眠は、自ら創り出す

- ★ 夕食後のカフェイン摂取は寝付きを悪くする
- ★ 「睡眠薬代わりの寝酒」は、睡眠の質を悪くする
- ★ 不快な音や光を防ぐ環境づくり、自分にあった寝具の工夫

快適な睡眠のための  
7 箇条

4. 寝る前に自分なりのリラックス法、眠ろうとする意気込みが、頭をさえさせる

- ★ 軽い読書、音楽、香り、ストレッチなどでリラックス
- ★ 自然に眠たくなってから寝床に就く、眠ろうと意気込むとかえって逆効果
- ★ ぬるめの入浴で寝付き良く

5. 目覚めたら日光を取り入れて、体内時計をスイッチオン

- ★ 同じ時刻に毎日起床
- ★ 早起きが早寝に通じる
- ★ 休日に遅くまで寝床で過ごす、翌日の朝がつかなくなる

6. 午後の眠気をやりすごす

- ★ 短い昼寝でリフレッシュ、昼寝をするなら午後3時前の20～30分
- ★ 夕方以降の昼寝は夜の睡眠に悪影響
- ★ 長い昼寝はかえってぼんやりのもと

7. 睡眠障害は、専門家に相談

- ★ 睡眠障害は、「身体や心の病気」のサインのことがある
- ★ 寝付けない、熟睡感がない、十分眠っても日中の眠気が強い時は要注意
- ★ 睡眠中の激しいびき、足のむずむず感、歯ざしりも要注意



保健師 今野 江利子

健康ワンポイント

『快適な睡眠のための7箇条』



## 今月の表紙

役場保健センターでポリオの予防接種が行われました。乳児は、よくわからないうちに予防接種が終わってしまい、「キョトン」とした様子。

3歳くらいになると、ただならぬ雰囲気を感じて、大泣き（大暴れ？）してしまいます。

ポリオワクチンは、スポイトで口から接種するため痛くありませんが、子どもには、スポイトも注射に見えてしまうのかもしれない。

## 人の動き

8,262人（+7）男3,963人 女4,299人  
世帯数3,284（平成16年4月1日）

## 御宿分署の出動状況

火災件数0（2）救急件数30（95）  
（ ）内は1月からの累計（平成16年3月中）

## 交通事故発生状況

発生件数8 死者数0 負傷者数14  
（平成16年1月1日～4月22日現在）

## 町民バス利用状況

乗客人数183（561）  
（ ）内は1月からの累計（平成16年3月中）

## ダムの貯水状況

貯水率96.4% 有効貯水量558000m<sup>3</sup>  
（平成16年4月20日現在）

100 ※この広報紙は、古紙配合率100%の再生紙を使用しています。

## 編集後記

今年度も引き続き広報係を担当させていただくことになりました。職場の席も同じで、そこから見える風景も変わりません。広報担当六年目。物事に対する見方が、同じ方向からしか見えなくなっている気がします。今年度は、はじめて広報係を担当したときのように、白紙の気持ちに戻って、これまでにない違った角度で取材していきたいと思えます。

## 兼題 雛 御宿俳壇

俳句愛好会

※兼題とは、俳句の題のこと

湧き出づる水くれないに桃の花  
入彼岸きのふに変わる沖の色  
黄のリボン如く菜花の道ゆれる  
古女房古雛納めつばやけり  
浪音と障子明りの雛の居間  
うぐひすや夫の散髪庭に出て  
整列が上手に出来てチューリップ  
雛の日やうす紅愛し老いし妻  
朝まだき目覚めを誘ふ初音かな

岡本 俊康  
鶴岡 徳治  
嵯峨 通恵  
岡田まさし  
伊藤たけ志  
大谷 仲  
小野 玲子  
桜谷 敬蔵  
大曾根利枝

雛まつり窓からそつと男の子  
わらび餅手に食べながら浅草寺  
冴え返る送電塔の踏まへ立つ  
春浅し身近に水と波の音  
辛夷こぶしかな木蓮かなとドライブす  
水温む厨に立つもまた楽し  
ほほ刺しし鯛つらなる海の町  
頬ばりて来しは浦の子雛あられ

福菌千鶴子  
菊地 武夫  
河崎 康代  
姫野 千晴  
岡山 守  
秋葉喜美江  
岩田 明  
石田ゆき緒

## 評

第1句目、鮮明にとらえた写生観が素晴らしい。第2句目は、ふる里の情景を詩う作者の新鮮味があって良い。第3句目、菜の花が生かされている感性は見事である。（石田）



**試験**

**千葉県上級試験**

■試験の職種  
一般行政、心理、児童指導員、農業、林業、水産、畜産、農業土木、土木、建築、科学、電気、機械

■年齢要件  
S49年4月2日からS58年4月1日までに生まれた方等

■案内配布開始日  
5月14日から。受付期間は、5月14日から27日まで。

■試験日 6月27日

**千葉県中級・初級試験**

■試験の職種  
警察事務、市町村立学校事務など

■年齢要件  
(中級) S52年4月2日からS60年4月1日までに生まれた方。(初級) S58年4月2日からS62年4月1日までに生まれた方。

■案内配布開始日  
7月9日から。受付期間は、8月2日から13日まで。

■試験日 9月26日

■案内・申込書配布場所  
東上総県民センター夷隅事務所(大多喜町猿稻14)

☎82-2211

■申込み・受付  
千葉県人事委員会事務局任用課(県庁南庁舎6階)

☎043-223-3713

**資格免許職職員試験**

■年齢要件  
S49年4月2日以降に生まれた方まで受験できます。詳細はお問い合わせください。

**相談**

**女性のための健康相談**

夷隅健康福祉センター(夷隅保健所)では、女性医師による健康相談と保健師による電話相談を行っています。次のことについてお悩みの方は、ぜひご利用ください。

- 更年期障害
- 月経不順、婦人科疾患(子宮筋腫、子宮内膜症、子宮脱など)
- 妊娠、避妊、不妊
- 性感障害
- 産後うつ、更年期うつ、月経前緊張症など
- その他、心身の健康に関する一般的な相談



勝浦保健所が夷隅健康福祉センターに変わりました

■相談日 毎月1回第4金曜日(12月は第2金曜日、1・2月は第3月曜日、3月は第2月曜日)、受付時間は午後1時から2時。費用は無料、予約制です。

■問い合わせ 夷隅健康福祉センター☎73-0147

**移動暴力相談所の開設**

財団法人 千葉県暴力団追放県民会議事務局では、午前8時30分から午後5時まで、暴力団に関する無料相談(電話でも可)を受け付けています。

従来、夷隅支庁管内においては、移動暴力相談を実施していませんでしたが、16年度からは夷隅事務所においても実施することになりました。

■開設日時

5月19日、11月10日 東上総県民センター夷隅事務所(大多喜町猿稻14)

時間は、いずれも午前10時から午後4時まで

■問い合わせ

財団法人 千葉県暴力団追放県民会議事務局☎043-254-8930

**催し**

**吃音(どもり)を考える集い**

ことばの障害の1つである吃音(どもり)は、自分の言いたいことが言えない、言い終わるまでに時間がかかるなど、表面的な現象にとどまらず、その状況におけるまわりの人の対応など、心理的影響も大きい問題です。

■日時 5月30日、午後1時30分から午後5時まで

■内容講演や体験談発表等

■場所 蘇我コミュニティセンター(千葉市中央区)

■問い合わせ 千葉言友会 ☎070-5399-4549

慶弔欄については、掲載を控えることができませんので、ご希望の方は、届出のときに窓口で申し出てください。

上布施	岩和田	岩和田	岩和田	岩和田	岩和田	久保	久保	須賀	3月届	おくやみ
大地	山口	市東	椎木	加田	横山	白井	湖山	男3	男3	
とし子	和子	哲枝	吉治	もどと	むな	よ志	かずお	女6	女6	計9
78	67	71	72	90	93	96	79	計1名	計1名	

須賀	3月届	よろこび	慶弔
吉野	男1		
恵都	計1名		
将史			





# 住人 十色

## 座右の銘 人の輪

小暮 公男さん(御宿台)

私は、都立の高等学校に勤めてましてね。退職後、ホームヘルパー二級の資格を取りました。

二年前に御宿台へ引っ越ししてきたときに、何か御宿町でお役に立てることはなにかと考えていまして、まず、社会福祉協議会にボランティア登録をしました。そこで、高齢者の病院送迎や心身障害児の施設送迎などを行っていました。

現在は、元教員ということもあって、町教育委員会

の社会教育指導員と家庭教育指導員として、家庭教育学級や高齢者ふれあい学級などに携わっています。

これまでの経験上、一人だとなんかやるにも限界があります。昨年度を振り返っても、みんなの力があつて何事も成り立っていることを実感させられますので、座右の銘として「人の輪」をあげました。

今年も「人の結びつき」というものを大切にしていきたいと思っています。



開館二十周年記念  
国立歴史民俗博物館  
「民衆文化とつくら  
れたヒーローたち」

◇開催日 六月六日まで

◇時間 九時三十分から五時まで

◇入館料 一般八三〇円、高・大学四五〇円、小・中学二五〇円

◇場所 佐倉市城内町二七

◇交通 京成佐倉駅から徒歩約十五分、JR佐倉駅からバス約十五分

◇電話 043・486・0123 (代表)

