

御 ONJUKU 宿

No.606

1月

2013.平成25年



無限大の友情と可能性

80の友との



式の司会を務めた
わたなべたいき大貴さん (写真右)
渡辺まきはら真紀さん (写真左)
木原

羽ばたけ新成人

御宿の魂を胸に

成人の門出を祝う成人式が、1月12日に町公民館で行われました。当日は天気にも恵まれ、青空の下で色鮮やかな振り袖やかま、スーツ姿の輝かしい新成人が町公民館に集まり、若々しい活力で賑わっていました。



▲式典後も多くの新成人で賑やかな公民館前

全国での新成人は122万人程となり、昨年に引き続き減少傾向となる中、御宿では昨年より14名多い80名が新成人となりました。式典では、新成人の渡辺大貴さんと木原真紀さんが進行を務めました。

町長や来賓の皆さんからの祝辞を受け、成人代表の岡田壮人さんと田川みなみさんが、これまでお世話になった方々へ感謝するとともに、新成人としての誓いを述べました。

会場では友人との会話、恩師との記念撮影など、久しぶりの再開をなつかしむ姿が多く見られました。

町では新成人の活躍を期待しています。



成人代表の岡田 壮人さん(写真左)と
田川 みなみさん(写真右)

成人の言葉

本日は

成人を迎えた私たちの門出に対し、このような盛大な式を催していただき、まことにありがとうございます。また、お祝いや激励の言葉をいただきました町長をはじめ、ご来賓の方々、さらに多数ご来席いただきましたみなさまに新成人を代表して心より感謝申し上げます。

私たちは二十歳を迎えたばかりで社会人としてはまだまだ未熟です。社会に出て働いている人、学生として勉強中の人、まだ将来の道に迷っている人、さまざまです。しかし、成人として晴れの門出を迎えた今、大人としての自覚を持ち、責任ある社会人として歩んでいく決意をここに誓います。どうか、これからも温かい目で見守ってください。簡単ではございますが、これをもって成人の言葉とさせていただきます。

本日は私たちのために、このような素晴らしい式を開いていただきありがとうございます。私たちは御宿町に生まれ、二十年の月日経ちました。これも支えてくださった家族や地域の皆様のおかげです。本当にありがとうございます。これからは成人という言葉を中心に刻み、大人としてしての強い信念を持ち、その責任と義務を果たしていきたいと思えます。そして、一日も早く皆様のお役に立てるよう日々努力をし、悔いのない人生を送ることをお誓いして成人の言葉とさせていただきます。

町と新成人の

十年後は？

町では今後の10年間の指針となる「町総合計画」の策定を行っています。

そこで新成人の方にも『御宿の良いところ・悪いところ』そして、『10年後の町はどうなっているのか』、『10年後の自分はどうなっているか』を伺いました。

『良いところは』の質問には「自然が多くて、海がきれい。」「人がみんなおおらかで優しい。」といった回答を頂きました。

また、『10年後の御宿は』の質問には、きれいな海を活かした結果としてか「夏にはもっと人がいっぱいになっていく!」や「漁業が盛んになっていく!」、「もっと明るく活気ある町にしてみせる!」といった力強い答えの他に「子どもが少なくなり過疎化が進んでいる。」といった回答を頂きました。



平成25年御宿町消防団出初式



未曾有の被害をもたらした東日本大震災。震災から約2年が経過し、復興が進むにつれ災害の恐ろしさが徐々に薄れつつあります。しかし災害はいつやってくるか分かりません。

このような中、団員各自がそれぞれの職業を持ちながらも小川団長を中心に消防団一丸となり日頃の防災活動に取り組んでいます。

1月6日に須賀多目的広場で行われた平成25年御宿町消防団出初式では、団員総勢115名が参加し、おおくの来賓が参列する中、日ごろ訓練を行っているポンプ操作方法や小隊訓練、分列行進などを披露し、新しい年に向けた、地域防災における士気の高揚を図りました。

また、長年にわたる消防活動への貢献をたたえ、消防団員へ表彰状が贈られました。
(表彰者については下段掲載のとおりです)



式典後には全消防車による放水試験が行われ、町内の消防車が一堂に会するウォーターパーク前では、子どもたちの見学が多くみられました。

今後も、消防団を中心に町や自主防災組織、そして町民一人ひとりが協力し合い地域の防災体制の充実が期待されます。

出初式表彰者

◆千葉県知事功労章

本部分団長 神定 浩壽

◆千葉県知事精勤章

第7分団分団長 小川 雅豊
第1分団副分団長 嶋田 武志

◆防災危機管理部長章

第2分団 部長 吉野 正一
第4分団 部長 石井 学
第8分団 部長 吉野 利幸

◆公益財団法人

千葉県消防協会長功労章
第8分団分団長 新井 進

◆公益財団法人

千葉県消防協会長精勤章
第1分団分団長 立野 暁広
本部部长 吉田 孝

◆夷隅支部長功労章

第7分団副分団長 小松 俊信

◆夷隅支部長精勤章

第4分団分団長 神定 一夫

◆御宿町長功労章

第2分団副分団長 田中 真二
第8分団副分団長 井上 佳之

◆御宿町長功労章

第7分団 部長 加藤 広晃
第1分団 班長 君塚 和久
第2分団 班長 新井 康太
第4分団 班長 大谷 圭祐
第8分団 班長 柴燈 正弘

◆御宿町消防団長精勤章

第1分団 班長 岩瀬 拓弥
第4分団 班長 高梨 嘉史
第7分団 班長 市東 秀一
第2分団 団員 米本 博和
第8分団 団員 渡邊 和弥

◆御宿町消防団長特別功労章

(第45回夷隅支部消防操法大会出場団員)

第7分団 班長 埋田 斉
第7分団 団員 吉野 健二
第7分団 団員 浅野 雄輝
第7分団 部長 小高 晃
第8分団 班長 加藤 広晃
第8分団 班長 佐藤 和幸
第8分団 団員 石井 淳也
第8分団 団員 石井 哲
第8分団 団員 佐藤 和敏

夷隅郡市消防本部指令室よりお知らせ

～平成25年2月26日から119番通報の受け付け場所が変わります～

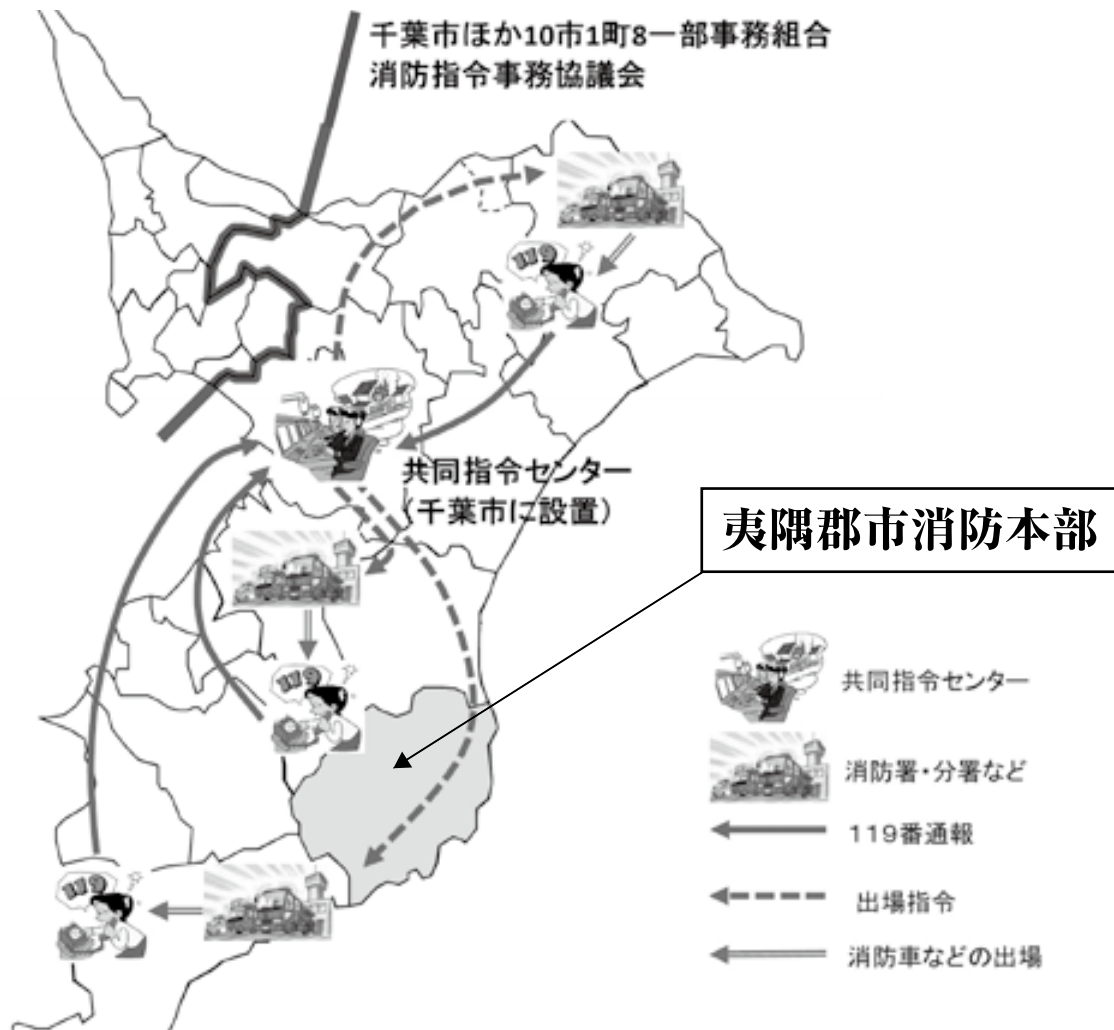

現在119番は夷隅郡市消防指令室で受けています

が、平成25年2月26日から千葉市にある「ちば消防共同指令センター」で受けることとなります。通報の方法に変わりはありません。

●通報は固定電話から

固定電話からの通報は発信地表示機能により、瞬時に通報場所の特定が可能です。しかし携帯電話からの通報では、通報場所が特定できない機種もあり、迅速な出動ができない事もあります。迅速な出動をさせるためにも、なるべく固定電話での通報をお願いします。

●通報は市町村名を添えて

119番通報を行う際には、冒頭に必ず市町村名を添えてください。その後は指令センター職員からの問い合わせに、あわてず内容を伝えてください。

【問い合わせ】

夷隅郡市消防本部指令室
TEL 0470・80・0119

ピックアップ防災

Vol.07

◇標高看板設置

町では海岸に近い国道や町道の交差点を中心に、標高を表示する看板を36カ所設置しました。ご自宅の標高やご家族の避難経路の決定のための指標となるものですので、日ごろから確認し防災に役立てて下さい。



◇御宿台防災無線子局の供用開始

町では、御宿台区に防災無線子局を3カ所設置し、準備ができ次第供用を開始します。緊急放送、定時放送、月の沙漠チャームが流されます。



御宿町長選挙結果

任期満了に伴う御宿町長選挙が昨年12月16日に行われ、即日開票の結果、石田町長が再選されました。



御宿町長
石田 義廣

候補者別得票数

(得票順)

石田 義廣	3,384票
白鳥 時忠	2,057票

開票結果

有効投票数	5,441
無効投票数	116

投票結果

	当日有権者数(人)	投票者数(人) (期日前投票及び不在者投票含む)	投票率(%)
男	3,288	2,623	79.77
女	3,705	2,934	79.19
合計	6,993	5,557	79.47

投票所別投票数

投票区名	地区名	当日有権者数(人)	投票者数(人) (期日前投票及び不在者投票含む)	投票率(%)
第一投票所	久保・新町・六軒町	2,431	1,939	79.76
第二投票所	須賀・浜・高山田	1,555	1,239	79.68
第三投票所	岩和田	940	798	84.89
第四投票所	上布施	518	415	80.12
第五投票所	実谷・七本	352	263	74.72
第六投票所	御宿台	1,197	903	75.44

防衛省では、次のとおり自衛官(一般幹部候補生・予備自衛官補)を募集しています。

募集種目	応募資格	受付期間	試験期日(期間)	合格発表等	入(着校)隊	待遇・その他
一般幹部候補生	一般要員 (陸・海・空自衛官)	平成25年 2月1日(金)~ 4月26日(金) 「締切日必着」	1次: 5月11日(土)筆記試験 12日(日)操縦適正検査 (飛行要員希望者)	1次: 平成25年5月31日(金) 本人宛に通知	平成26年 3月下旬から 4月上旬	初任給: 214,900円 (大学卒程度の場合) 232,000円 (大学院卒者等の場合) ※平成24年4月1日現在
	飛行要員 (海・空自衛官)		2次: 6月11日(火)~14日 (金)の内指定する日	2次:「飛行要員」のみ 7月1日(月)「海上」 7月5日(金)「航空」		
	音楽要員 (陸上自衛官)		3次: 7月8日(月)~ 「海上・陸上自衛隊の飛行 要員2次試験合格者」のみ	最終:陸上、海上自衛隊: 平成25年8月2日(金) 航空自衛隊: 平成25年9月6日(金)		
予備自衛官補	一般公募	平成25年 1月9日(水)~ 4月3日(水) 「締切日必着」	1回: 平成25年4月12日(金)、 13日(土)、14日(日)、 15日(月)の内の1日を 指定します。	1回: 平成25年5月17日(金)	合格者: 採用候補者名簿 に記載され上位 者から順次採用 予定者となります。	身分: 非常勤特別職国家公務員 訓練手当:7,900円 (召集訓練参加日数分)
	技能公募		18歳以上で 別に示す国家資格等 有するもの (細部はお問い合わせ ください)			

※応募資格年齢は、平成26年4月1日現在(予備自衛官補は平成25年7月1日(日)現在)

※詳しくは自衛隊茂原地域事務所までお問い合わせ下さい。

○自衛隊 茂原地域事務所(千葉地方協力本部) ○所在地:茂原市町保 3-217 シティビル2階

○問い合わせ先:0475-25-0452

御宿町人事行政の運営等の状況

御宿町職員の給与や定員管理の状況について、広く町民にご覧いただき、より公平で透明性のあるものとしていくため、次のとおり公表します。

(3) 健康管理

全職員に対し、労働安全衛生法に基づく定期健康診断とその結果を基に保健師による保健指導を行い、職員の健康状態の把握と疾病の早期発見に努めています。
平成23年度の定期健康診断受診者数 62人

VI 勤務条件に関する措置の要求の状況

「該当案件なし」

VII 不利益処分に関する不服申し立ての状況

「該当案件なし」

御宿町の給与・定員管理等について

1 総括

(1) 人件費の状況(普通会計決算)

区分	住民基本台帳人口 (平成23年度末)	歳出額 (A)	実質収支	人件費 (B)	人件費率 (B/A)
平成23年度	人 8,011	千円 5,290,796	千円 339,043	千円 767,833	% 14.5

(2) 職員給与費の状況(普通会計決算)

区分	職員数 (A)	給与費				一人当たり 給与費 B/A
		給料	職員手当	期末・勤 手当	計(B)	
平成23年度	人 93	千円 326,733	千円 36,017	千円 112,383	千円 475,133	千円 5,109

(注) 1 職員手当には退職手当を含まない。
2 職員数は、普通会計に係る平成23年4月1日現在の職員人数です。

(3) ラスパイレス指数の状況(各年4月1日現在)

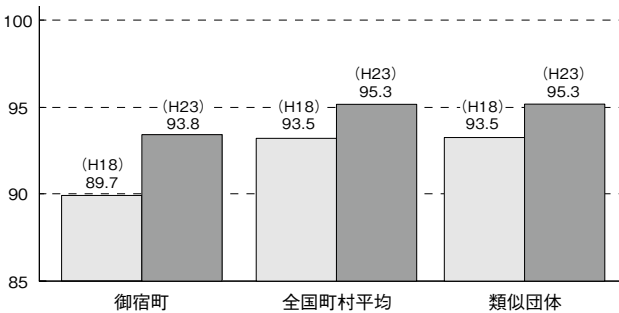

※ラスパイレス指数とは、国家公務員の給与水準を100とした場合の地方公務員の給与水準を示す指数です。

(4) 給与改定の状況

①月例給

区分	人事委員会の勧告				給与改定率	(参考)国の改定率
	民間給与(A)	公務員給与(B)	較差(A-B)	勧告(改定率)		
平成24年度	円 397,000	円 396,867	円 133	% 改定なし	% 改定なし	% 改定なし

(注)「民間給与」、「公務員給与」は、人事委員会勧告において公民の4月分の給与額をラスパイレス比較した平均給与月額です。

②特別給

区分	人事委員会の勧告				年間支給月数	(参考)国の年間支給月数
	民間の支給割合(A)	公務員の支給月数(B)	較差(A-B)	勧告(改定月数)		
平成24年度	月 3.97	月 3.95	月 0.02	月 改定なし	月 3.95	月 3.95

※「民間の支給割合」は民間事業所で支払われた賞与等の特別給の年間支給割合、「公務員の支給月数」は期末手当及び勤労手当の支給月数です。

I 職員の勤務時間その他勤務条件の状況

1. 勤務時間の状況について

開始時刻	終了時刻	休憩
8:30	17:15	12:00~13:00

II 職員の分限及び懲戒の状況

1. 職員の分限処分の状況について(平成23年度)

降任	免職	退職	降級
0	0	0	0

2. 職員の懲戒処分の状況について(平成23年度)

戒告	減給	停職	免職
0	0	0	0

III 職員の服務の状況

1. 年次有給休暇の状況について(平成23年)

平均取得日数	消化率
8.5日	21.9%

2. 育児休業及び部分休業の状況について(平成23年度)

	育児休業 取得者数	うち両休業 取得者数		部分休業 取得者数
		男性職員	女性職員	
男性職員	0	0	0	0
女性職員	2	0	0	0
計	2	0	0	0

IV 職員の研修及び勤務成績の評定の状況

1. 職員の研修(平成23年度)

御宿町では、御宿町職員人材育成基本方針に沿って、毎年度計画的に研修所での研修等を行っています。

区分	職責や経験別によるもの	業務別によるもの	課程数	修了職員数
研修所での研修	職責や経験別によるもの	業務別によるもの	5	21人
			7	11人
外部研修	海外視察	ビジネスマナー	0	0人
			1	5人
内部研修	業務別によるもの	職場研修	2	25人
			1	9人

2. 勤務成績の評定の状況

全職員を対象に、6月1日、12月1日を基準日として勤務成績の定期評価を行い、勤勉手当への反映を行っています。

V 職員の福祉及び利益の保護の状況

(1) 職員互助会

主に職員の福利厚生を充実させるため、職員互助会で各種事業を行っています。

- ・職員冠婚葬祭助成
- ・視察研修
- ・予防接種費助成
- ・奉仕作業 など

(2) 千葉県市町村職員互助会

- ・出産費助成金 20,000円
- ・長期療養者助成金 給料20%以上減額、勤務に服することができない日1日につき1,000円。12ヶ月限度。
- ・弔慰金 会員が死亡したとき 60,000円・家族弔慰金 会員の被扶養者が死亡したとき 30,000円
- ・退会せん別金 在会1年につき1,500円(支給上限年数30年)
- ・永年勤続者祝金 勤続25年 10,000円
- ・入学祝金 小、中、高 それぞれ5,000円
- ・老人看護助成金 1件 20,000円 ・介護休業助成金 1日 5,000円
- ・育児育英金 1人につき 100,000円
- ・育児休業助成金 1日につき 300円(育児休業手当金等が支給される場合を除く)
- ・その他 災害給付金、永年勤続者宿泊補助券、保養所等助成金、就職祝金等

町職員互助会の平成23年度決算

歳入 決算額	会員掛金	2,931,286円	歳出 決算額	冠婚葬祭助成金	992,000円
	繰越金	2,447,465円		視察研修費	1,138,000円
諸収入	958円	予防接種費助成金	81,000円		
計	5,379,709円	その他	472,532円		
		計	2,683,532円		

御宿町人事行政の運営等の状況

3 一般行政職の級別職員数の状況

(1) 一般行政職の級別職員数の状況(平成24年4月1日現在)

区分	標準的な職務内容	職員数	構成比
1級	主 事 補	7人	11.5%
2級	主 事	7人	11.5%
3級	主 任 主 事	13人	21.3%
4級	係 長	8人	13.1%
5級	主 査	6人	9.8%
6級	課 長 補 佐 ・ 班 長	10人	16.4%
7級	課長及び主幹・議会議務局長	10人	16.4%

(注) 1 御宿町の給与条例に基づく給料表の級区分による職員数である。
2 標準的な職務内容とは、それぞれの級に該当する代表的な職務である。

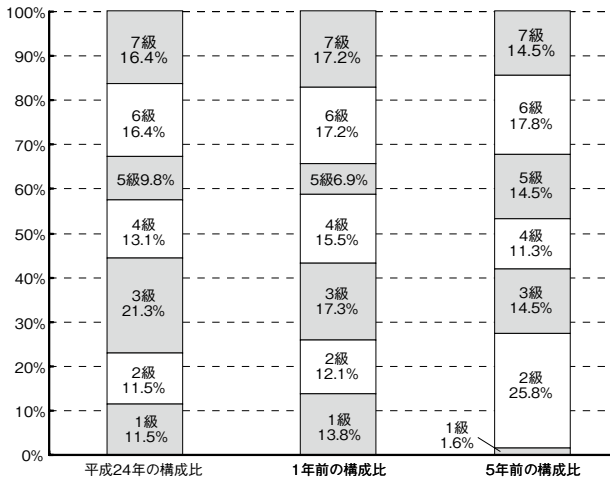

(2) 昇給への勤務成績の反映状況

御宿町では人事考課による5段階の勤務成績により昇給号数(0号～4号)を決定し4月1日の昇給に反映させています。

4 職員の手当の状況

(1) 期末手当・勤勉手当

御宿町	国
1人当たり平均支給額 (平成23年度) 1,208千円	—
(平成23年度支給割合) 期末手当 2.60月分 勤勉手当 1.35月分	(平成23年度支給割合) 期末手当 1.45月分 勤勉手当 0.65月分 (下段は再任用職員に係る支給割合)
(加算措置の状況) 職務の級等による加算措置 (5～15%)	(加算措置の状況) 職制上の段階、職務の 級等による加算措置 (5～20%)

【参考】 勤勉手当への勤務実績の反映状況

全職員について、毎年6月1日及び12月1日を基準日とする勤務実績をそれぞれ6月の勤勉手当、12月の勤勉手当に反映させています。

2 職員の平均給与月額、初任給等の状況

(1) 職員の平均年齢、平均給料月額及び平均給与月額の状況(平成24年4月1日現在)

① 一般行政職

区分	平均年齢	平均給料月額	平均給与月額	平均給与月額(国ベース)
御宿町	40.7歳	301,529円	327,988円	319,729円
千葉県	43.3歳	343,784円	433,098円	—

② 技能労務職

区分	公務員			
	平均年齢	職員数	平均給料月額	平均給与月額(A) (国ベース)
御宿町	49.7歳	5人	271,700円	286,940円
うち、清掃作業員	45.7歳	3人	259,533円	282,182円
うち、給食調理員	55.0歳	2人	289,950円	294,076円
千葉県	51.4歳	人	328,729円	383,739円

※「千葉県」データは公表時点で未公開のため公表後ホームページにて更新します。

区分	民間			A/B
	対応する民間の類似職種	平均年齢	平均給与月額(B)	
御宿町	—	—	—	—
うち、清掃作業員	廃棄物処理場従業員	44.7歳	288,200円	0.98
うち、給食調理員	調理士	42.5歳	276,900円	1.06

区分	参 考		
	年収ベース(試算値)の比較		
	公務員(C)	民間(D)	C/D
御宿町	—	—	—
うち、清掃作業員	4,431,813円	3,989,200円	1.11
うち、給食調理員	4,654,231円	3,708,800円	1.25

※民間データは、賃金構造基本統計調査において公表されているデータを使用している。(平成21年～23年の3年平均)
※技能労務職の職種と民間の職種等の比較にあたり、年齢、業務内容、雇用形態等の点において完全に一致しているものではない。
※年収ベースの「公務員(C)」及び「民間(D)」のデータは、それぞれ平均給与月額を12倍にしたものに、公務員においては前年度に支給された期末・勤勉手当、民間においては前年に支給された年間賞与の額を加えた試算値である。

(注) 1 「平均給料月額」とは、平成24年4月1日現在における各職種ごとの職員の基本給の平均である。

2 「平均給与月額」とは、給料月額と毎月支払われる扶養手当、地域手当、住居手当、時間外勤務手当などのすべての諸手当の額を合計したものであり、地方公務員給与実態調査において明らかにされているものである。
また、「平均給与月額(国ベース)」は、国家公務員の平均給与月額には時間外勤務手当、特殊勤務手当等の手当が含まれていないことから、比較のため国家公務員と同じベースで再計算したものである。

(2) 職員の初任給の状況(平成24年4月1日現在)

区分	御宿町	国
一般行政職 大学卒	172,200円	172,200円
一般行政職 高校卒	140,100円	140,100円
技能労務職 高校卒	135,600円	—円

(3) 職員の経験年数別・学歴別平均給料月額の状況(平成24年4月1日現在)

区分	経験年数10年～15年	経験年数15年～20年	経験年数20年～25年
一般行政職 大学卒	261,550円	323,566円	363,985円
一般行政職 高校卒	218,400円	—円	287,000円
技能労務職 高校卒	—円	—円	—円
技能労務職 中学卒	—円	—円	—円

御宿町人事行政の運営等の状況

6 職員数の状況

(1) 部門別職員数の状況と主な増減理由 (各年4月1日現在)

部門	区分	職員数		対前年増減数	主な増減理由	
		平成23年	平成24年			
普通会計部門	一般行政部門	議事	2	2	0	防災業務の増加に伴う増員
		会務	24	25	1	
		総務	7	7	0	
		農林水産	5	5	0	
		土木	3	3	0	
		衛生	5	5	0	
		民生	20	20	0	
		衛生	12	12	0	
		国保	6	6	0	
		介護	6	6	0	
計		84	85	1	<参考> 人口1,000人当たり職員数 10.6人	
教育部門		8	9	1	保健体育業務の増加に伴う増員	
消防部門						
小計		92	94	2	<参考> 人口1,000人当たり職員数 11.7人	
公営企業	水道	3	3	0		
	小計	3	3	0		
合計		95	97	2	<参考> 人口1,000人当たり職員数 12.1人	

(注) 1 職員数は一般職に属する職員数です。(ただし教育長は除く)
2 []内は、条例定数の合計です。

(2) 年齢別職員構成の状況(平成24年4月1日現在)

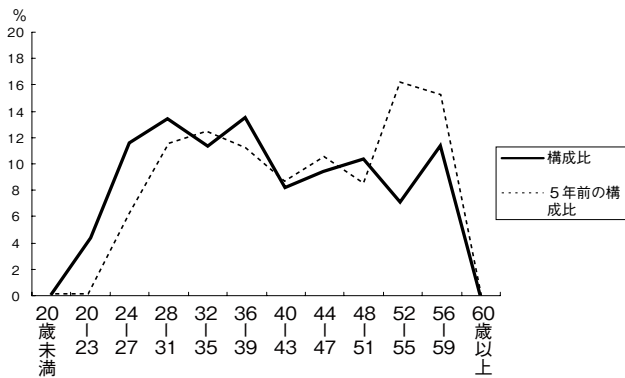

区分	20歳未満	20歳23歳	24歳27歳	28歳31歳	32歳35歳	36歳39歳	40歳43歳	44歳47歳	48歳51歳	52歳55歳	56歳59歳	60歳以上	計
職員数	0	4	11	13	11	13	8	9	10	7	11	0	97

(3) 定員管理の数値目標及び進捗状況

①平成23年4月1日～平成27年4月1日における定員管理の数値目標

平成23年4月1日職員数	平成27年4月1日職員数	純増減数	純増減率
96 人	100 人	4 人	4.2 %

②定員管理の数値目標の年次別進捗状況(実績)の概要

(各年4月1日現在)

部門	区分	23年計画	24年1年目	25年2年目	26年3年目	27年4年目	23年～27年計	参考数値目標
		職員数	78	79				
増減		1					-	
教育	職員数	9	10				-	
	増減		1				-	
消防	職員数	-	-				-	
	増減		-				-	
公営企業等会計	職員数	9	9				-	
	増減		-				-	
計	職員数	96	98				100	
	増減		2				4	

(注) 1 計画期間は、平成23年から27年です。
2 ()内の数値は、数値目標に対する進捗率を示す。
3 増減は、各年の欄にあっては対前年度比の職員増減数を、計の欄にあっては計画1年目以降現年までの職員増減数の累計を示す。

(2) 退職手当の支給率(平成24年4月1日現在)

御宿町			国		
	自己都合	勤奨・定年		自己都合	勤奨・定年
勤続20年	23.50月分	30.55月分	勤続20年	23.50月分	30.55月分
勤続25年	33.50月分	41.34月分	勤続25年	33.50月分	41.34月分
勤続35年	47.50月分	59.28月分	勤続35年	47.50月分	59.28月分
最高限度額	59.28月分	59.28月分	最高限度額	59.28月分	59.28月分
その他の加算措置	定年前早期退職特例(2～20%加算)		その他の加算措置	定年前早期退職特例(2～20%加算)	
1人当たり平均支給額	519千円	22,329千円			

(注) 退職手当の1人当たり平均支給額は、平成23年度に退職した職員に支給された平均額である。

(3) 地域手当(平成24年4月1日現在)

支給していません。

(4) 特殊勤務手当(平成24年4月1日現在)

平成18年度をもって廃止しました。

(5) 時間外勤務手当

支給実績(平成23年度決算)	6,807千円
職員1人当たり平均支給年額(平成23年度決算)	74千円
支給実績(平成22年度決算)	3,271千円
職員1人当たり平均支給年額(平成22年度決算)	36千円

(6) その他の手当(平成24年4月1日現在)

手当名	内容及び支給単価	国の制度との異同	国の制度と異なる内容	支給実績(23年度決算)	支給職員1人当たり平均支給年額(23年度決算)
扶養手当	配偶者13,000円 配偶者以外の扶養親族 2人まで1人6,500円3人目から1人5,500円 16歳から22歳までの子1人5,000円加算 3人目以降の子に限り1,000円加算	異	国は子に限らず3人目以降の扶養に1,000円加算	9,789千円	105,252円
住居手当	●借家の場合(家賃12,000円を超える場合) 家賃の額に応じて支給(最高27,000円)	同		2,941千円	31,625円
通勤手当	●交通機関を利用する場合 運賃代55,000円までは全額支給それを越える部分については、5,000円を限度に半額支給 ●自動車等を利用する場合 通勤距離に応じて2,000円～22,700円を支給	異	国は運賃代最高額55,000円	2,670千円	29,029円
管理職手当	7級職 30,000円 7級相当職 14,000円 6級職及び保育所5級職 7,000円	異	国は職務の等級に応じ31,700円～139,300円	4,635千円	49,845円
休日勤務手当	休日等において正規の勤務時間中に勤務を命ぜられた場合勤務1時間につき勤務1時間あたりの給与額の135/100	同		9,747千円	105,955円
管理職特別勤務手当	管理職が週休日等において勤務を命ぜられた場合、勤務1回につき支給する 7級職8,000円または12,000円(勤務時間による) 16級職4,000円または6,000円(勤務時間による)	同		774千円	8,322円
宿日直手当	宿日直業務1回につき 4,200円	同		4,100千円	44,077円

5 特別職の報酬等の状況(平成24年4月1日現在)

給料	区分	給料月額等	
			(参考)類似団体における最高/最低額
町長	長	380,000円 (760,000円)	876,000円/520,000円
	副町長	304,500円 (609,000円)	728,000円/360,000円
報酬	議長	270,000円	370,000円/205,000円
	副議長	226,000円	320,000円/165,000円
	議員	215,000円	300,000円/146,000円
期末手当	町長	(23年度支給割合)3.85月分	
	副町長	(23年度支給割合)3.25月分	
退職手当	市区町村長	(算定方式)	(1期の手当額) (支給時期)
	副市長	給料月額×35/100×在職月数	6,384,000円 任期毎
	副町長	給料月額×25/100×在職月数	3,654,000円 任期毎
備考			

(注) 1 給料及び報酬の()内は、町長等の給料の特例に関する条例に基づく減額措置を行う前の金額である。(平成21年2月5日から50%減額)
2 類似団体における最高/最低額は、減額措置等を行う前の金額である。
3 退職手当の「1期の手当額」は、4月1日現在の給料月額及び支給率に基づき、1期(4年=48月)勤めた場合における退職手当の見込額である。

見に行ったかな？ ONJUKU Winter illumination



▶クリスマス
イルミネーション



▲水面にも投影されるイルミネーション

冬の夜を飾るイルミネーションを2012年12月1日から2013年1月14日にかけて実施し、色鮮やかな約5万灯のLEDが御宿の夜を彩りました。

今回は12月25日を境にレイアウトを変更し、2度楽しめるよう工夫しました。

それぞれのイルミネーションは冬の澄んだ空気の中に輝き、ブルーLEDが一面に広がる月の記念館前広場は幻想的な雰囲気になっています。



サンタさん来年も来てね！

サンタが家にやってきた！～青団連サンタクロース訪問事業～



町青年団体連絡協議会では、サンタクロースに扮し、子どもたちへクリスマスプレゼントを届ける「サンタクロース訪問事業」を12月24日のクリスマスイブに行いました。

今年もサンタクロースとトナカイに扮したスタッフがご家庭を訪問し、44件(79個)のプレゼントが子どもたちに届けられました。

子どもたちの中には、サンタさんが来た時は、少し警戒していた様子でしたが、プレゼントを見るなり、大興奮！空にむかって「サンタさんありがとう～」と叫ぶ子も居ました。

子どもたちには思い出に残るクリスマスになったようです。





ミヤコタナゴ保存会からの寄贈米で 楽しく美味しく調理実習♪

「ミヤコタナゴ保存会」により寄贈された「コシヒカリ」を使った授業が12月18日に御宿小学校で実施され、お米の味をシンプルに味わうため、炊飯とおみそ汁の調理実習が行われました。

子どもたちは、わくわくした様子で実習を行い、炊きあがったごはんとおみそ汁をおいしそうに味わっていました。

「ミヤコタナゴ保存会」ではミヤコタナゴの生息地において耕作放棄された田んぼの再生と管理に協力を頂いています。寄贈されたお米は生息環境整備の一環で栽培され、無農薬で栽培を行ったものです。

公民館図書室の充実!

319冊

～図書室へ新書の寄贈～



(財)千葉県公立学校教職員互助会より、千葉県における教育文化の振興発展を図ることを目的に、文字・活字文化及び読書の振興並びに児童又は青少年の健全育成のための公立図書館等図書寄贈事業として、町公民館に新書(319冊)が寄贈されました。

子どもから大人が楽しめる本が揃っていますので、ぜひご利用ください。なお、寄贈図書一覧は町ホームページ(教育課)で確認できます。



2つのヴァイオリンが奏でるメロディ 日本とメキシコとの絆



黒沼ユリ子さん、アドリアン・ユストゥスさんによるヴァイオリン・リサイタルが1月13日に町公民館で行われました。

東日本大震災の際に津波で流され、ガレキとなった流木から製作されたヴァイオリン2挺で、黒沼さんとユストゥスさん師弟が二重奏曲を演奏し、集まった多くの観客を魅了していました。

お二人は、被災された方を励まし、亡くなられた方への鎮魂の祈りを捧げるメロディを奏でました。

感謝状の贈呈



吉田寛さん

吉田寛さん(元 月の沙漠記念館館長)は、町の児童館事業や合同七つ子などで、子どもたちに紙芝居を上演していただいています。

このたび、ご自身の創作した童話“やかん太郎べえ”を童画家の高橋貞二氏に依頼して制作した紙芝居の原画14枚を「子どもたちの道徳心のかん養と町の文化芸術の振興のため活用してもらいたい。」と町へ寄付してくださいました。

寄付を受けた石田町長は、「町民の皆さんをはじめ作品を多くの方々にご覧いただけるよう、公共施設での展示を行います。」とお礼を述べました。

千葉県知事賞受賞



佐久田みさ子さん

歯の健康づくりに関する知識の普及啓発を目的とした平成24年度8020(ハチマル・ニイマル)運動普及作文にて、佐久田みささんの作品「義歯に感謝」が千葉県知事賞を受賞し、平成24年11月18日に表彰式が行われました。

佐久田さんの作品には、元気の秘訣が食事であること、そのためには、“歯”を大切にしていかなければいけないことやその歯や義歯に感謝を持って生活していることが書かれています。

佐久田さんのように、楽しく充実した食生活を送っていくためには、歯はいつまでも大切にしていかななくてはなりません。健康な歯を守るためにも日々の歯みがきや定期的に歯科健診を行いむし歯や歯周病を予防し、80歳になっても20本以上自分の歯を保つよう目指していきましょう。

◇千葉県内献血ルーム◇

ルーム名	全血献血受付	成分献血受付	定休日	電話番号
モノレールちば駅献血ルーム (モノレール千葉駅構内)	10:00～13:00 14:00～17:30	10:00～12:00 14:00～17:00	年末年始	043-224-0332
津田沼献血ルーム (JR津田沼駅北口/津田沼パルコB館6階)	10:00～13:00 14:00～17:30	10:00～12:00 14:00～17:00	年末年始	047-493-0322
運転免許センター献血ルーム (千葉県運転免許センター内)	9:00～13:00 14:00～16:30 (日曜は16:10)		土曜日・祝日 ・年末年始	043-276-3641
松戸献血ルーム Pure (JR松戸駅西口/松戸ビル1階)	10:00～13:00 14:00～17:30	10:00～12:00 14:00～17:00	年末年始	047-703-1006
柏献血ルーム (榎本ビル5階)	10:00～13:00 14:00～17:30	10:00～12:00 14:00～17:00	年末年始	04-7167-8050
献血ルームフェイス (船橋駅前/Face 7階)	10:00～13:00 14:00～17:30	10:00～12:00 14:00～17:00	年末年始	047-460-0521

また県内の6ヶ所の「献血ルーム」で随時献血を行っています。ご協力をお願いします。

※献血ルームに関するお問い合わせは、各献血ルームをお願いします。



TEL 68・6717

○問い合わせ 保健福祉課保健事業班

安全な血液を確保・供給するため、皆さんのご理解とご協力をお願いします。
千葉県赤十字血液センターの献血車が町内2ヶ所(御宿町保健センターの他1ヶ所)で2月25日に採血を行います。
※詳しい日程は「お知らせ版」にてお知らせします。

《献血に「ご協力ください》》



予防接種を受けましょう

赤ちゃんはお母さんから病気に対する抵抗力(免疫)をもらっていますが、成長とともにその免疫力も自然に失われていきます。そのため、予防接種を受け、赤ちゃん自身が免疫をつくって病気を予防する必要があります。

定期予防接種は受けられる年齢が決まっていますので、今一度お子さんの年齢と母子手帳の「予防接種の記録」のページを確認して、定期予防接種を受けましょう。



予防接種の種類とスケジュール

種 類	望ましい接種時期及び回数	対象年齢
BCG	生後3～6か月の間に1回接種	生後6か月未満
《4種混合》 ・ジフテリア・百日せき ・破傷風・不活化ポリオ	[1期初回]生後3～12か月の間に、20～56日の間隔で3回接種 [1期追加]1期初回終了後、12～18か月の間に1期追加接種	生後3か月～7歳6か月未満
《2種混合》 ・ジフテリア・破傷風	[2期]11～12歳までの間に1回接種	11～13歳未満
麻しん・風しん混合	[1期]生後12～24か月の間に1回接種	生後12～24か月未満
	[2期]5～7歳未満で、小学校就学前の1年間に1回接種	5～7歳未満で、小学校就学前の1年間
日本脳炎	[1期]3～5歳の間に、1～4週の間隔をあけて2回接種 その後、約1年あけて追加を1回接種	生後6か月～7歳6か月未満
	[2期]9～10歳の間に1回接種	9～13歳未満

《日本脳炎予防接種について》

日本脳炎予防接種は、接種後に重篤な副反応を発症したお子さんがいたため、平成17年5月からは希望者のみに実施していましたが、その後新たなワクチンが開発され、現在は日本脳炎の予防接種を通常通り受けられるようになっていきます。

このため、平成7年6月1日から平成19年4月1日生まれで、日本脳炎定期予防接種が終わっていない方は、20歳までの間に接種を受けることができますので、母子手帳をご確認ください。

《任意予防接種の費用助成について》

御宿町では、下記の任意予防接種の費用助成を実施しています。

◇子宮頸がん予防ワクチン(中学校1年生から高校1年生相当の年齢の女子)

◇ヒブワクチン・小児用肺炎球菌ワクチン(生後2か月～4歳児)

※接種前に役場3階保健福祉課窓口にて申請してください。

詳しくは、保健福祉課保健事業班までお問い合わせください。TEL:68-6717



太陽光発電・オール電化・エアコン
リフォーム・地デジテレビ・家電

CLAIR パナ
シリーズ あきば クレール

御宿町新町312
TEL 68-2157

店長の
秋場 秀一です!

買ったあともおまかせください!
『即日訪問』で安心サポート

ブログで私たちの仕事を紹介中 ▶▶▶

在宅介護でお困りの事が御座いましたらご相談ください。
お手伝いさせていただきます。
スタッフも募集しています。

ケアプラン作成・訪問介護
NOAH(のあ)

御宿町 岩和田 1056 電話 60-3868



未就職者人材育成事業
「参加者募集説明会」

千葉県雇用労働課では学校を卒業後も就職先が決まらない若者を対象に、社会人としての基礎研修と企業での実習を通じ、正社員を目指す人材育成事業の参加者を募集する説明会を開催します。

◆対象

県内企業への就職を希望し、平成25年3月までに県内の学校を卒業する予定の方又は23年3月以降卒業の既卒の方

◆日時

2月21日(木)
13時～18時(12時から受付開始)

◆会場

幕張メッセ国際会議場

◆定員

300人(申込先着順)

◆申込方法

郵便番号、住所、氏名(ふ

りがな)、電話番号、最終学歴、卒業(予定)年月を書いてファクスまたはEメール。

◆締切

2月18日(月)(必着)

◆申込・問い合わせ

県雇用労働課

雇用就労支援室

TEL 043・223・2745

Fax 043・221・1180

Eメール

koyou4@mz.pref.chiba.

lg.jp

県立図書館の一時休館

蔵書点検のため、県立中央図書館、県立西部図書館、県立東部図書館は一時休館します。

なお、休館期間中も市町村立図書館などを通じて、各県立図書館の資料を利用することができます。

◆休館期間

2月26日～3月5日

◆問い合わせ

県立中央図書館

TEL 043・222・0116

特別公開

重要文化財

おこなをなたい
大雑刀

県立中央博物館大多喜城分館では、南北朝時代の刀工「法城寺国光」作と伝えられる大雑刀を展示します。鎌倉時代から登場した初期雑刀の特徴をよく伝えている代表作で、重要文化財に指定されています。

◆日時

2月5日(火)
～2月17日(日)

9時～16時30分

◆休館日

月曜日(ただし月曜日が祝日の場合は開館し、翌日休館)

◆入場料

一般：200円

高校・大学生：100円

中学生以下・65歳以上：無料

◆問い合わせ・会場

県立中央博物館

大多喜城分館

(大多喜町大多喜481)

TEL 0470・82・3007

ひな人形特選市 開催中
国道128号線勝浦市墨名交差点際 / 電話73-2876

暖「こてらんねえ！」
肌着あります!

ちょっと値段はするけど、暖かくて国産で仕立てもいいし、着心地も抜群!一度着たら「はあ、こてらんねえ」肌着が揃っています。

せきとく 勝浦店
快適衣料でイキイキ!
勝浦市勝浦76番地
電話 73-0401
水曜日も営業中です。

県立勝浦若潮高校指定制服取扱店

少人数の家族葬から社葬までおまかせください

やすらぎのセレモニーホール **御宿法輪閣**

寺院葬も自宅葬も経験豊かなスタッフが対応いたします

TEL アスカ ☎ 0470-60-2711 御宿町須賀1629-1

制服学校指定店(男子・女子)

- ・一宮商業高校
- ・大多喜高校
- ・勝浦若潮高校
- ・茂原高校
- ・大原高校
- ・茂原樟陽高校
- ・長生高校

シャツ・ブラウス・ネクタイ
ソックス等取り扱っております。

大原中央商店街通り
TEL.62-0236

佐野屋

編集後記

出初式や成人式など1月ならではの行事が採り行われ、撮影、取材に行ってきました。

特に成人式では、当時私が式典に参加してから干支が一回りしたかと思うと、感慨深いものがありました。時が経つのは早いですね。
(井本)

人の動き

- 7,999人 男 3,801人 女 4,198人
世帯数 3,626 (平成24年12月31日)
- ※住民基本台帳人口数
- ★外国人登録法が改正され住民基本台帳人口数に加われました。

御宿分署の出動状況

- 火災件数 0 救急件数 48 (平成24年12月中)
御宿分署 ☎80-0136

交通事故発生状況

- 発生件数 19 死者数 0 負傷者数 24
(平成24年1月1日～12月27日現在)

町民バス利用状況

- 乗車人数 356人 (平成24年11月、12月中)

ダムの貯水状況

- 有効貯水量 579,000m³ 有効貯水率 100%
(平成25年1月1日現在)

町浄水場の水質検査結果

- 放射性セシウム
平成25年1月16日 採水の検査結果「不検出」
※4月以降放射性ヨウ素については半減期が短く周辺環境において検出されていないことから4月以降対象外となりました。

慶弔 (平成24年12月届出)

- 出生 3 死亡 20

俳句愛好会【おんじゅく俳壇】

今月の兼題【師走】

新しき手帳求め師走かな <small>あたらし てちようもと しわす</small>	冬の夜の道ゆく人の声近し <small>ふゆ よ みち ひと こえちか</small>	朝日浴びかもめ降り立つ冬の海 <small>あさひあ かもめ おお した た ふう うみ</small>	新聞の折り込み嵩む師走かな <small>しんぶん おこ かさ しわす</small>	ねんねこの襟に残りし御飯粒 <small>ねんね この えり のこ ごはんつぶ</small>	民謡の胸に沁み入る師走かな <small>みんよう ぶね し しみい しわす</small>	街路樹の枝バツサリと冬に入る <small>がいろしゆ えだ ばつさり と ふう いる</small>	ノーベル賞羽子板市の顔となり <small>しよはうはごいたいち かの</small>
本吉美絵子	佐野志保子	本吉 愛	桜谷 敬蔵	佐藤きよみ	菊池 武夫	澤崎 幸子	松村 全

躓きしものふり返る師走かな <small>つまづ しかもの へりかえ しわす</small>	瞬きつ海へなだるる冬銀河 <small>またた つかい へなだるる ふうぎんが</small>	そう今日は結婚記念日小鳥くる <small>さう きょうは けつこんきねんび こどり</small>	酔う父の講談なる寒夜かな <small>よ ちち こうだん なる かんや</small>	末枯もつるべ落としの間に消ゆ <small>うらがれ もつるべ おお とし の 間に 消き</small>	沖をゆく船追ふ鳥や小春空 <small>おき をゆく ぶねお とり こはるぞら</small>
鶴岡とく路	岡本 俊康	小野 玲子	大曾根利枝	金子 澄子	堺 陸子

◎末枯||草木の枝先や葉先が枯れること
◎小鳥くる||が、季語です
(おんじゅく俳句愛好会)

☆低価格 (密葬・家族葬・直葬等)
☆保冷庫にてご遺体のお預かり
病院のお迎えからご葬儀・法事まで

もしも...の時は
(有)藤ライフサービス
いすみ市につた4250 TEL 64-0070
☎ 0120-64-0071

小ホールも
ございます

手づくりの味
お弁当・オードブル・祝・仏事用の
仕出しも承ります《配達可能》

庄兵卫
☎ 0120-101443 七福天入口
TEL 63-0053 FAX 63-9177

タウンカレンダー



2月 如月

日	月	火	水	木	金	土
					1 ○健康運動教室 14:00～ (B&G)	2
3	4	5 ○御宿町農業委員会委員一般選挙立候補予定者説明会	6	7	8 ○健康運動教室 14:00～(B&G) ○交通事故巡回相談 10:00～15:00 (相談室)	9
10	11 建国記念の日	12 ○乳児相談 13:30～15:00 (保健)	13	14	15 ○おんじゅくまちかどつるし雛めぐり ～3月3日まで ○健康運動教室 14:00～(B&G)	16
17 ○町民清掃 ○サンデーオープン 9:00～12:00 ○月の沙灘記念館 町民無料の日	18 ○確定申告受付開始 (3月15日まで)	19 ○1歳6ヶ月児健診 13:15～13:30(保健) ○3歳児健診 13:30～13:45(保健)	20	21 ○子育て相談 10:00～11:30 (御児)	22 ○健康運動教室 14:00～ (B&G)	23 ○町県民税出張受付 (町内全域)
24 ○おんじゅく海の花祭り	25 ○献血	26	27	28 ○国民健康保険税 第8期納期限 ○介護保険料 第8期納期限		

(B&G)⇒町B&G海洋センター (保健)⇒町保健センター (御児)⇒御宿児童館

御宿町障害者計画(素案)への意見公募をしています

- **公募期間** 平成25年1月18日(金)～2月18日(月)
- **公募対象者**
 - ・町内に住所を有する者
 - ・町内に存する事務所又は事業所に勤務する者
 - ・町内に存する学校に在学する者
 - ・上記に掲げるもののほか、町が行う事務事業に関し利害関係を有する個人及び法人その他の団体
- **公募場所**
 - (1) 町ホームページに掲載
 - (2) 役場2階保健福祉課に設置
 - (3) 御宿町公民館に設置
- **提出方法** 所定の様式を用いて保健福祉課まで持参、郵送、ファックス、または電子メールでご提出ください。
- **提出先・問合せ** 御宿町役場保健福祉課 TEL.68 - 6716 FAX.68 - 7182
メール fukushi@town-onjuku.jp