

写真：キタムラ写真商会

祝成人おめでとう

No.719
1月

2022.令和4年

御宿

ONJUKU



P2、3	令和3年度御宿町成人式
P4	令和4年御宿町消防団出初式
P5	社会教育表彰 ほか
P6	地域おこし協力隊の活動報告 ほか
P7	まちのできごと
P8	脳トシ町へようこそ
P9～11	御宿町人事行政の運営等の状況
P12、13	税の申告特集
P14	お知らせ
P15	御宿町テレワーク移住者支援金
P16	介護ワーカーインタビュー





令和3年度御宿町成人式が1月8日(土)に公民館で行われました。色鮮やかな振袖やかま、スーツに身を包んだ新成人。久しぶりに再会した友人との「再会の記念」に写真を撮る姿が各所で見られ、笑顔溢れる成人式となりました。

今年の御宿町の新成人は56名。成人式に出席した40名は、ふるさと御宿“で家族や友人、恩師に見守られる中、将来への決意を新たにし、未来への第一歩を踏み出しました。

令和3年度

御宿町 成人式



葉の言葉の成人



どこまでも高く広がり、透き通るように青いこの冬の空の元、本日は私たち新成人のために、このような素晴らしい成人の場を設けて頂き、誠にありがとうございます。また今日ここにお集まりいただいた保護者の方々、来賓の皆様、そして成人式を開催するために尽力してくださったすべての方々に、心より御礼申し上げます。

幼い頃からこの御宿町で育ち、地域の方々、先生方、そして家族、数えきれないほどたくさんの方に見守られ、教え、導いていただき今の私たちがあります。

そして今、私たちはここに新成人として立ち、それぞれの信じた道を歩んでいます。進む道は違えど、ともに青春を過ごしたかけがえのない仲間、私たちをはぐくんでくれた故郷への愛は変わりません。これから私たちは社会の一員として、責任と期待を胸に大人としての第一

歩を大きな海へと漕ぎ出します。時には悩むことも傷つくこともあると思います。しかし皆様が私たちにしてくださったように、今まで出会った方々、そしてこれから出会うであろう人々に、今度は私たちが時間そして愛情を私たちの故郷御宿町、そして世界中に惜しむことなく注ぐことをここに誓います。

最後になりますが、本日はこのような状況の中、私たち新成人のために再び仲間たちや恩師をはじめとするすべての方々にごうして会える機会を設けてくださり、本当にありがとうございます。今日の日までの感謝を胸に、私たち新成人も大きな世界へそれぞれの道を歩んでいきますので、これからもどうぞ応援のほどよろしくお願いいたします。

本日は本当にありがとうございました。

新成人代表 安部 智人

本日は、私たち新成人のために、このような盛大な式典を開催していただきまして、厚く御礼申し上げます。またコロナ禍でありながら成人式の開催に向けてご尽力いただきました、すべての関係者の皆様に、心より感謝申し上げます。御宿町長石田義廣様をはじめ、ご来賓の皆様からの心にしみるご祝辞、激励の言葉をいただき、より一層身が引き締まる思いが致します。

自然豊かなこの御宿町という地で育ち、今日こうして無事に成人の日を迎えることができたのは家族をはじめ、友人や先生方、地域の方々からの温かい支えがあったからです。二十年間という長い年月にわたり、私たちを大きな愛情で育ててくれて、ありがとうございます。

しかし、人生はこれからです。私たちを待つ未来は長く果てしなく、時には厳しい場面もあるかもしれません。それでも、今日こうして集まった仲間たちも同じように奮闘していると思うと、背中が押されます。そして、この御宿町に帰ってくれば「お帰り」と笑顔で迎えてくれる家族、先生方、地域の方々がいる、それだけで歩み続けることができます。

皆さんとの出会いは人生の財産です。この財産を胸に刻み、新成人としての「自覚」と「責任」を果たすとともに、誇りあるふるさと「御宿町」への還元と社会への貢献を誓い、成人の言葉とさせていただきます。

新成人代表 吉野 真央



令和4年 御宿町消防団 出初式

令和4年1月9日（日）、御宿町公民館大ホールにおいて、御宿町消防団出初式が挙行されました。新型コロナウイルス感染症拡大防止の観点から、人数制限等の対策を行い、消防活動に従事、貢献した方への表彰や防火ポスター展受賞者への表彰を行いました。今年の実賞者は次のとおりです。（敬称略）

- ◇千葉県知事功労章
本部分団長 嶋田 武志
- ◇千葉県知事精勤章
第8分団副分団長 吉野 和久
第4分団団員 高梨 嘉史
- ◇千葉県防災危機管理部長章
第2分団分団長 長谷川寿行
第1分団副分団長 西崎 和治
第7分団副分団長 末吉 学
- ◇公財）千葉県消防協会会長功労章
第8分団分団長 吉野 昌宏
- ◇公財）千葉県消防協会会長精勤章
第8分団分団長 吉野 全利
第4分団分団長 渡邊 嘉幸
- ◇公財）千葉県消防協会夷隅支部長功労章
第1分団分団長 田仲 信之
- ◇公財）千葉県消防協会夷隅支部長精勤章
第2分団分団長 大曾根佳一
第7分団分団長 浅野 雄輝
- ◇御宿町消防団長功労章
第8分団分団長 石井 利克
第1分団分団長 嶋田 隆
第2分団分団長 長谷川伸行
第4分団分団長 浅野 慈航
第7分団分団長 嶋村 勝
- ◇御宿町消防団長精勤章
第1分団班長 石井 哲哉
第2分団班長 藤井 宏典
第4分団班長 田熊 哲也
第7分団班長 高橋 和弘
第8分団班長 君塚 大弘
- 〔全国火災予防運動 火災予防ポスター展入賞者〕
①御宿町長賞 布施小学校6年 日笠 涼太
②御宿町教育委員会教育長賞 布施小学校6年 吉野 綾乃
③御宿町消防団長賞 御宿小学校2年 鈴木 壱斗
④夷隅郡市広域市町村圏事務組合消防長賞 御宿小学校1年 細田 悠翔
⑤夷隅郡市防火安全協会会長賞 布施小学校3年 石井 詩多
⑥一社）千葉県危険物安全協会連合会長賞 御宿小学校6年 米本 結愛
⑦一社）千葉県消防設備協会会長賞 布施小学校4年 吉野 里奈

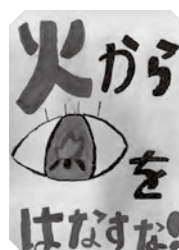

「ポスター展入賞者の作品」

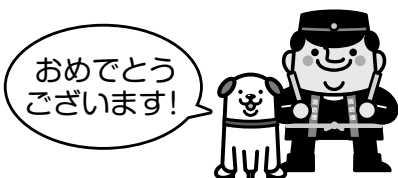

社会教育の振興に貢献され、表彰されました

夷隅地区社会教育の振興に貢献されたとして、夷隅地区社会教育連絡協議会より次の2名の方が表彰されましたのでご紹介します。

西脇 あさ さん（元資料館運営委員）

平成13年9月から約5年間、御宿町歴史民俗資料館の館長を務め、その後は資料館運営委員として12年間、資料館の運営に携わっていただき、地域の社会教育に尽力していただきました。

嶋田 武志 さん（元青少年相談委員）

平成13年10月から約18年間、青少年相談委員として地域の社会教育発展に尽力していただきました。

第20回 読書週間コンクール

一般財団法人五倫文庫主催による第20回読書週間コンクールが行われました。
このコンクールでは、読書の楽しさを知ってもらうことを目的に、ポスター、作文、標語の3部門において、町内の小中学校を対象に作品を募集し、以下の方々が受賞されました。（敬称略）

小学校の部

ポスターの部

賞	学校名	学年	氏名
五倫賞	布施小学校	6年	吉野 綾乃
優秀賞	布施小学校	6年	佐藤 莉世
奨励賞			

作文の部

賞	学校名	学年	氏名
五倫賞	布施小学校	6年	吉野 綾乃
	御宿小学校	4年	川上 謙心
優秀賞	布施小学校	4年	佐藤 碧人
	御宿小学校	4年	岩瀬 龍生
奨励賞	布施小学校	4年	吉野 佑司
	御宿小学校	4年	吉野 太貴

標語の部

賞	学校名	学年	氏名
五倫賞	布施小学校	6年	吉野 綾乃
優秀賞	御宿小学校	5年	藤田 乃依
	御宿小学校	6年	岩瀬 一華
奨励賞	御宿小学校	4年	上原 啓佑
	御宿小学校	5年	貝塚 美海
	御宿小学校	5年	金子 蓮

中学校の部

ポスターの部

賞	学校名	学年	氏名
五倫賞	御宿中学校	1年	君塚 葵菜
優秀賞	御宿中学校	1年	榎本 結友
	御宿中学校	2年	佐藤 百香
奨励賞	御宿中学校	2年	田仲 清空
	御宿中学校	3年	鶴岡 奈波
	御宿中学校	3年	阿部 夏海

作文の部

賞	学校名	学年	氏名
五倫賞	御宿中学校	3年	貝塚 心渚
優秀賞	御宿中学校	1年	山田 陽花
	御宿中学校	2年	君塚つむぎ
奨励賞	御宿中学校	1年	神定有里奈
	御宿中学校	2年	山口さくら
	御宿中学校	3年	高梨 暖真

標語の部

賞	学校名	学年	氏名
五倫賞	御宿中学校	3年	君塚 葵菜
優秀賞	御宿中学校	2年	松下 優雨
	御宿中学校	3年	石田 ゆう
奨励賞	御宿中学校	1年	君塚 葵菜
	御宿中学校	1年	鈴木 悠介
	御宿中学校	2年	君塚つむぎ

町の情報発信や
移住相談業務等
を行っています



地域おこし協力隊
行木 千賀

地域おこし協力隊の 活動報告

令和3年11月29日に、六軒町にある丸型ポストをエビアミーゴモチーフポストへと大変身させたお披露目会を行いました。

このポストを通して、SNSでのデジタルな情報発信と絵ハガキでのアナログな情報発信を併せて新たな情報発信のひとつになればと思っています。また、昔ながらの御宿の町並みの魅力も発信したいと思います。そして、このポストを見て地域の方々が少しでも笑顔になれば嬉しいです。

是非SNSで「#エビアミーゴポスト」とハッシュタグを付けて投稿し、一緒に御宿を盛り上げましょう！

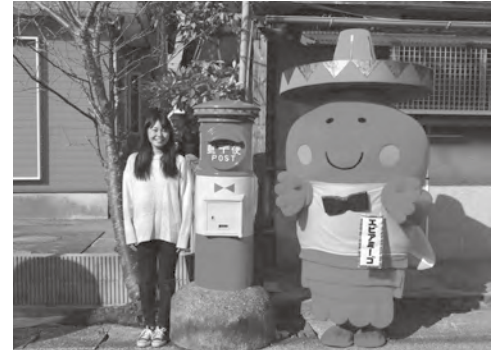

▲お披露目会の様子

白熱！第15回御宿町スポーツ祭



第15回御宿町スポーツ祭（主催：御宿町体育協会、共催：御宿町）を下記の日程で開催しました。

- | | | |
|--------------|---------------|--------------------|
| ①パークゴルフ大会 | 令和3年10月10日（日） | 場所：御宿パークゴルフガーデン |
| ②弓道大会 | 令和3年10月10日（日） | 場所：御宿町弓道場 |
| ③硬式テニス大会 | 令和3年10月11日（月） | 場所：御宿台公園テニス場 |
| ④スポーツチャンバラ大会 | 令和3年11月21日（日） | 場所：御宿町B&G海洋センター体育館 |

15回目を迎えたスポーツ祭は、いずれの大会も晴天に恵まれ、多くの町民が参加しました。

パークゴルフ及び硬式テニス大会では、青空の下白熱した戦いが繰り広げられました。弓道大会では針が落ちる音も聞こえそうな緊張した空気の中、的を射る大きな音が弓道場に響き渡りました。また、スポーツチャンバラ大会では、小学生が互いに真剣勝負を挑みました。

御宿町スポーツ祭は、町民の健康増進や相互の親睦と融和を目的としており、多くの方が参加可能なイベントです。来年度も開催する予定ですので、皆様の参加をお待ちしています。

【問合せ】 御宿町体育協会事務局（御宿町公民館） ☎68-2947



12/6

御宿小学校・布施小学校 ロケット講座



▲千葉工業大学の学生から作り方を教えてもらいました



▲カウントダウンに合わせて、高く打ちあがりました

御宿小学校と布施小学校の6年生を対象にしたロケット講座が行われました。

ロケット講座では、千葉工業大学惑星探査研究センターの和田豊先生を講師に招き、ペットボトルロケットを作成しました。

児童たちは、初めてのペットボトルロケットの作成に悪戦苦闘していましたが、千葉工業大学の学生の丁寧な説明や友達の協力を得て、それぞれが思い思いのペットボトルロケットを作成しました。

完成したペットボトルロケットを発射台に設置し、空気を入れ、学生のカウントダウンで発射させました。自分たちが作成したペットボトルロケットが高く飛んでいく姿を見て、目を輝かせている児童たち。もっと遠くに飛ばしたいと、時間が許す限り、何度も挑戦する楽しそうな姿が印象的でした。

12/17

中学生の「税についての作文」コンクールで表彰されました

第55回中学生の「税についての作文」コンクールで、御宿中学校2年生の米本純奈さんが茂原税務署長賞を、御宿中学校1年生の加田みなみさんが長夷納税貯蓄組合連合会会長賞を受賞しました。

「税についての作文」とは、将来を担う中学生が税に関することをテーマとして作文を書くことで、税について関心を持ち、また、税について正しい理解を深めることを目的に国税庁と全国納税貯蓄組合連合会が実施しているものです。



▲御宿中学校 1年生 加田 みなみさん ▲御宿中学校 2年生 米本 純奈さん

12/20

明治安田生命保険相互会社と包括連携協定を締結しました



▲明治安田生命保険相互会社 ▲石田町長 橋本千葉支社長

御宿町と明治安田生命保険相互会社との包括連携協定締結式が役場大会議室で行われました。

この協定は、御宿町と明治安田生命保険相互会社が包括的な連携のもと、緊密な相互連携と協働による活動を推進し、地域のニーズに迅速かつ適切に対応し、御宿町民の健康増進や住民サービスの向上に資することを目的としています。



住民の皆さん、脳トレ町へようこそ！
新春のお慶びを申し上げます。今年もよろしくお祈いします。
皆さん、いかがお過ごしでしょうか。今月も私たちと一緒に楽しく
脳を鍛えましょう！

※答えはP17に掲載して
います。

いろぬり町



Q. 下の絵を好きな色で彩りましょう。
今年(2022年)の干支は何の動物
でしょうか？

答え: _____

★できた作品を
Twitter (ツイッター)に
「#御宿いろぬり町」
と投稿して、皆で共有しましょう！

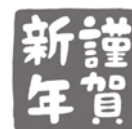

さがし町

Q. 上にはあるのに、下にはない漢字があり
ます。見つけたら○で囲んでください。

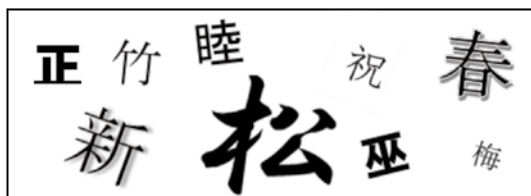

ひらめき町

Q. 下の絵は異なる3つの絵が重なってで
きています。さて、何の絵が重なって
いるでしょうか？見つけたものを書き出
してください。



答え: . . .

御宿町人事行政の運営等の状況

御宿町職員の給与や定員管理の状況について、広く町民にご覧いただき、より公平で透明性のあるものとしていくため、次のとおり公表します。

(2) 健康管理

全職員に対し、労働安全衛生法に基づく定期健康診断とその結果を基に保健指導を行い、職員の健康状態の把握と疾病の早期発見に努めています。

令和2年度の定期健康診断受診者数84人

VI 勤務条件に関する措置の要求の状況

「該当案件なし」

VII 不利益処分に関する不服申し立ての状況

「該当案件なし」

御宿町の給与・定員管理等について

1 総括

(1) 人件費の状況（普通会計決算）

区分	住民基本台帳人口 (令和3年1月1日現在)	歳出額 (A)	実質収支	人件費 (B)	人件費率 (B/A)	(参考) 令和元年度の 人件費率
令和2年度	7,312人	4,669,560千円	250,742千円	865,241千円	18.5%	20.4%

※水道、国保、介護会計等の公営企業会計等は除く。
※令和2年度より、会計年度任用職員報酬等を人件費に含む。

(2) 職員給与費の状況（普通会計決算）

区分	職員数 (A)	給与費				一人当たり 給与費 B/A
		給料	職員手当	期末・勤勉 手当	計(B)	
令和2年度	86人	315,369千円	32,469千円	122,854千円	470,692千円	5,473千円

(注) 1 職員手当には退職手当を含まない。
2 職員数は、普通会計に係る令和2年4月1日現在の職員数である。
3 給与費については、任期付短時間勤務職員(再任用職員(短時間勤務))の給与費が含まれており、職員数には当該職員を含まない。

(3) ラスパイレス指数の状況（各年4月1日現在）

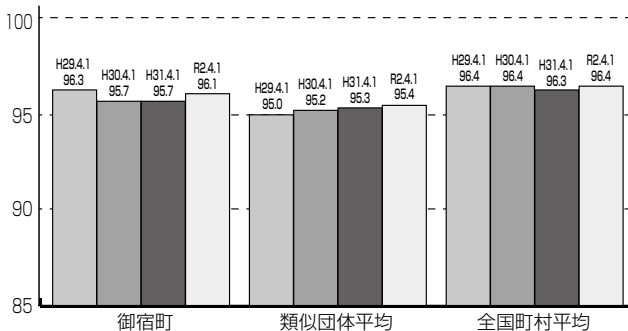

(注) 1 ラスパイレス指数とは、全地方公共団体の一般行政職の給料月額を同一の基準で比較するため、国の職員数(構成)を用いて、学歴や経験年数の差による影響を補正し、国の行政職俸給表(一)適用職員の俸給職員の俸給月額を100として計算した指数。

I 職員の勤務時間その他勤務条件の状況

1 勤務時間の状況について

開始時刻	終了時刻	休憩
8:30	17:15	12:00~13:00

II 職員の分限及び懲戒の状況

1 職員の分限処分の状況について（令和2年度）

降任	免職	休職	降級
0	0	0	0

2 職員の懲戒処分の状況について（令和2年度）

戒告	減給	停職	免職
0	0	0	0

III 職員のサービスの状況

1 年次有給休暇の状況について（令和2年度）

平均取得日数	消化率
8.50日	22.4%

2 育児休業及び部分休業の状況について（令和2年度）

	育児休業 取得者数	部分休業 取得者数	
		うち両休業 取得者数	部分休業 取得者数
男性職員	0	0	0
女性職員	1	0	0
計	1	0	0

IV 職員の研修及び勤務成績の評定の状況

1 職員の研修（令和2年度）

御宿町では、御宿町職員人材育成基本方針に沿って、毎年度計画的に研修所での研修等を行っています。

研修所での 研修	区分	課程数	修了職員数
	職責や経験別によるもの	3	13人
業務別のもの	8	9人	
外部研修	海外視察	0	0人
	ビジネスマナー	0	0人
内部研修	業務別のもの	1	10人
	職場研修	1	2人

2 人事評価の状況

御宿町では、人事評価を実施し、勤勉手当等への反映を行っています。

V 職員の福祉及び利益の保護の状況

(1) 千葉県市町村職員互助会

- ・出産費助成金 20,000円
- ・長期療養者助成金 給料20%以上減額、勤務に服することができない日1日につき1,000円(12ヶ月限度)
- ・弔慰金 会員が死亡したとき 60,000円
- ・家族弔慰金 会員の被扶養者が死亡したとき 30,000円
- ・退会せん別金 在会1年につき1,500円(支給上限年数30年)
- ・永年勤続者祝金 勤続25年10,000円
- ・入学祝金 小、中、高 それぞれ5,000円
- ・老人看護助成金 1件 20,000円
- ・介護休暇助成金 1日 5,000円
- ・遺児育英金 1人につき100,000円
- ・育児休暇助成金 1日につき300円(育児休業手当金等が支給される場合を除く)
- ・その他 災害給付金、永年勤続者宿泊補助券、保養所等助成金、就職祝金等

御宿町人事行政の運営等の状況

3 一般行政職の級別職員数等の状況

(1) 一般行政職の級別職員数の状況(令和3年4月1日現在)

区分	標準的な職務内容	職員数	構成比	1号級の給料月額	最高号級の給料月額
1級	主 事 補	10人	15.4%	146,100円	247,600円
2級	主 事	11人	16.9%	188,700円	304,200円
3級	主 任 主 事	8人	12.3%	231,500円	350,000円
4級	係 長	7人	10.8%	264,200円	382,600円
5級	主 査	10人	15.4%	289,700円	393,000円
6級	課長補佐・班長・公民館長・認定こども園長	8人	12.3%	319,200円	410,200円
7級	課長・主幹・議会事務局長・会計管理者	11人	16.9%	362,900円	444,900円

(注) 1 御宿町の給与条例に基づく給料表の級区分による職員数であり、かつ、「地方公務員給与実態調査」による一般行政職に該当する職員数である。
2 標準的な職務内容とは、それぞれの級に該当する代表的な職務である。

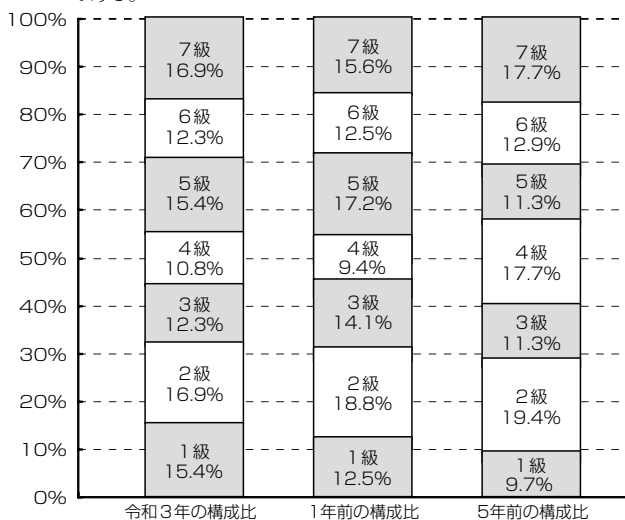

(2) 昇給への人事評価の活用状況

令和2年4月2日から令和3年4月1日までの運用		管理職員		一般職員	
イ 人事評価を活用している		○		○	
活用している昇給区分		昇給可能な区分	昇給実績がある区分	昇給可能な区分	昇給実績がある区分
上位、標準、下位の区分					
上位、標準の区分					
標準、下位の区分		○	○	○	○
標準の区分のみ(一律)					
□ 人事評価を活用していない					
活用予定時期					

4 職員の手当の状況

(1) 期末手当・勤勉手当

御 宿 町	
1人当たり平均支給額(令和2年度) 1,461千円	
期末手当 2.55月分	勤勉手当 1.90月分
(令和2年度支給割合) 1.45月分	0.90月分
(下段は再任用職員に係る支給割合)	
(加算措置の状況) 職務の級等による加算措置(5~15%)	

○勤勉手当への人事評価の活用状況

令和2年度中における運用		管理職員		一般職員	
イ 人事評価を活用している		○		○	
活用している昇給区分		支給可能な成績率	支給実績がある成績率	支給可能な成績率	支給実績がある成績率
上位、標準、下位の区分		○	○	○	○
上位、標準の区分					
標準、下位の区分					
標準の区分のみ(一律)					
□ 人事評価を活用していない					
活用予定時期					

(4) 給与改定の状況

①月例給 ※御宿町には人事委員会が設置されていないため、人事委員会の勧告はありません。

区分	人事委員会の勧告				給与改定率	(参考) 国の改定率
	民間給与(A)	公務員給与(B)	較差(A-B)	勧告(改定率)		
令和3年度	- 円	- 円	- 円	- %	- %	- %

(注) 「民間給与」、「公務員給与」は、人事委員会勧告において官民の4月分の給与額をラスパイレズ比較した平均給与月額である。

②特別給

区分	人事委員会の勧告				年間支給月額	(参考) 国の年間支給月額
	民間の支給割合(A)	公務員の支給月額(B)	較差(A-B)	勧告(改定月額)		
令和3年度	- 月	- 月	- 月	- 月	- 月	- 月

※「民間の支給割合」は民間事業所で支払われた賞与等の特別給の年間支給割合、「公務員の支給月額」は期末手当及び勤勉手当の支給月額である。

(5) 給与制度の総合的見直しの実施状況について

①給料表の見直し[実施]

(給料表の改定実施時期) 平成27年4月1日

(内容) 一般行政職の給料表については、国の見直しを踏まえ、平均2%引下げ。激変緩和のため、3年間(平成30年3月31日)までの経過措置(現給保障)を実施。

②地域手当の見直し[支給対象地域外のため支給なし]

③その他の見直し内容[管理職特別勤務手当について、国と同様に見直しを実施(平成27年4月1日実施)]

(6) 特記事項

特になし

2 職員の平均給与月額、初任給等の状況

(1) 職員の平均年齢、平均給料月額及び平均給与月額の状況(令和3年4月1日現在)

①一般行政職

区 分	平均年齢	平均給料月額	平均給与月額	平均給与月額(国ベース)
御宿町	40.8歳	304,294円	336,498円	303,196円
千葉県	40.4歳	305,251円	409,890円	-
国	43.0歳	325,827円	-	407,153円

②技能労務職

区 分	平均年齢	平均給料月額	平均給与月額	平均給与月額(国ベース)
御宿町	-	-	-	-
千葉県	53.3歳	304,686円	363,931円	-
国	50.9歳	286,947円	-	328,603円

(注) 1 「平均給料月額」とは、令和3年4月1日現在における各職種ごとの職員の基本給の平均である。

2 「平均給与月額」とは、給料月額と毎月支払われる扶養手当、地域手当、住居手当、時間外勤務手当などのすべての諸手当の額を合計したものであり、地方公務員給与実態調査において明らかにされているものである。また、「平均給与月額(国ベース)」は、国家公務員の平均給与月額には時間外勤務手当、特殊勤務手当等の手当が含まれていないことから、比較のため国家公務員と同じベースで再計算したものである。

3 個人情報保護の観点から、対象となる職員数が1人又は2人の場合は、当該箇所を「アスタリスク(*)」とする。(その他、数値のない欄については「ハイフン(-)」とする。)

(2) 職員の初任給の状況(令和3年4月1日現在)

区 分	御宿町	千葉県	国
一般行政職	大学卒	182,200円	182,200円
	高校卒	150,600円	150,600円
技能労務職	高校卒	146,100円	152,700円

(3) 職員の経験年数別・学歴別平均給料月額の状況(令和3年4月1日現在)

区 分	経験年数10年~15年	経験年数15年~20年	経験年数20年~25年	
一般行政職	大学卒	261,717円	316,000円	358,488円
	高校卒	- 円	- 円	294,400円
技能労務職	高校卒	- 円	- 円	- 円
	中学卒	- 円	- 円	- 円

御宿町人事行政の運営等の状況

6 職員数の状況

(1) 部門別職員数の状況と主な増減理由 (各年4月1日現在)

部門	区分	職員数		対前年増減数	主な増減理由		
		令和2年	令和3年				
普通会計部門	一般行政部門	議事	2	2	0	新型コロナウイルスワクチン接種対応	
		会務	25	25	0		
		総務	7	7	0		
		農林水産	5	5	0		
		土木衛生	4	4	0		
		衛生	5	5	0		
		衛生	21	21	0		
		衛生	8	9	1		
		計	77	78	1		<参考> 人口1万人当たり職員数 106.7人
		教育部門	9	8	-1		施設の廃止による
消防部門							
小計	86	86	0	<参考> 人口1万人当たり職員数 117.6人			
公営企業	水道	3	2	-1	再任用職員(短時間勤務)の配置による		
	国保・介護	6	6	0			
	小計	9	8	-1			
合計	95	94	-1	<参考> 人口1万人当たり職員数 128.6人			

(注) 1 職員数は一般職に属する職員数である。(ただし教育長は除く)
2 []内は、条例定数の合計である。

(2) 年齢別職員構成の状況 (令和3年4月1日現在)

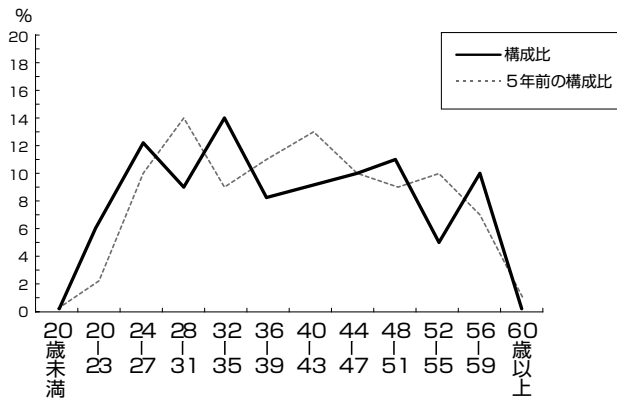

区分	20歳未満	20歳23歳	24歳27歳	28歳31歳	32歳35歳	36歳39歳	40歳43歳	44歳47歳	48歳51歳	52歳55歳	56歳59歳	60歳以上	計
職員数	人	6	12	9	14	8	9	10	11	5	10	人	94

(3) 職員数の推移

部門別	年度						対前年増減数(率)
	H28年	29年	30年	R1年	2年	3年	
一般行政	78	77	75	74	77	78	0(0.0%)
教育	8	8	8	8	9	8	0(0.0%)
消防							
普通会計	86	85	83	82	86	86	0(0.0%)
公営企業等会計	9	9	9	9	9	8	△1(△12.5%)
総合計	95	94	92	91	95	94	△1(△ 1.1%)

(注) 各年度における定員管理調査において報告した部門別職員数

(2) 退職手当の支給率 (令和3年4月1日現在)

御 宿 町		
	自己都合	応募認定・定年
勤続20年	19.669500月分	24.586875月分
勤続25年	28.039500月分	33.270750月分
勤続35年	39.757500月分	47.709000月分
最高限度額	47.709000月分	47.709000月分
その他の加算措置	定年前早期退職特例(2~20%加算)	
1人当たり平均支給額	6,913千円	

(注) 退職手当の1人当たり平均支給額は、令和2年度に退職した職員に支給された平均額である。

(3) 地域手当(令和3年4月1日現在)

支給していません。

(4) 特殊勤務手当(令和3年4月1日現在)

平成18年度をもって廃止しましたが、令和2年度に保健衛生事務に従事した職員への特殊勤務手当を制度化しました。なお、令和2年度中の支給はありません。

(5) 時間外勤務手当(普通会計)

支給実績(令和2年度決算)	8,841千円
職員1人当たり平均支給年額(令和2年度決算)	121千円
支給実績(令和元年度決算)	19,027千円
職員1人当たり平均支給年額(令和元年度決算)	232千円

(6) その他の手当(令和3年4月1日現在)

手当名	内容及び支給単価	国の制度との異同	国の制度と異なる内容	支給実績(令和2年度決算)	支給職員1人当たり平均支給年額(令和2年度決算)
扶養手当	・子 10,000円 ・子以外の扶養親族 6,500円 ・16歳から22歳までの子1人5,000円加算	同		9,089千円	10,600円
住居手当	借家の場合(家賃12,000円を超える場合)家賃の額に応じて支給(最高28,000円)	同		3,298千円	38,300円
通勤手当	●交通機関を利用する場合 運賃代55,000円までは全額支給 ●自動車等を利用する場合 通勤距離に応じて2,000円~28,000円を支給	同		4,503千円	52,400円
管理職手当	7級職 30,000円 7級相当職 14,000円 6級職 7,000円	異	国は職務の級等に応じ31,700円~139,300円	4,584千円	254,700円
休日勤務手当	休日等において正規の勤務時間中に勤務を命ぜられた場合勤務1時間につき勤務1時間あたりの給料額の135/100を支給	同		396千円	5,800円
管理職特別勤務手当	管理職が週休日等において勤務を命ぜられた場合、勤務1回につき支給する7級職8,000円または12,000円(勤務時間による) 6級職4,000円または6,000円(勤務時間による) 管理職が週休日以外の日の深夜(午前0時から5時)勤務1回につき支給する7級職6,000円 6級職5,000円	同		711千円	39,500円
宿日直手当	宿日直業務1回につき 4,400円	同		1,047千円	18,400円

5 特別職の報酬等の状況(令和3年4月1日現在)

区分	給料月額等	
	町	長
給料	町長	760,000円 (- 円)
	副町長	609,000円 (- 円)
報酬	議長	270,000円
	副議長	226,000円
	議長	215,000円
期末手当	町長	(令和2年度支給割合)4.35月分
	副議長	(令和2年度支給割合)3.25月分
退職手当	市区町村長	(算定方式) (1期の手当額) (支給時期) 給料月額×35/100×在職月数 12,768,000円 任期毎
	副市町村長	給料月額×25/100×在職月数 7,308,000円 任期毎
備考		

(注) 1 給料及び報酬の()内は、町長等の給料の特例に関する条例に基づく減額措置を行う前の金額である。
2 類似団体における最高/最低額は、減額措置等を行う前の金額である。
3 退職手当の「1期の手当額」は、4月1日現在の給料月額及び支給率に基づき、1期(年=48月)勤めた場合における退職手当の見込額である。

～会場内での感染防止対策にご協力ください～
 税務署では、会場をこまめに換気するなどの対策を徹底しています。

ご来場の際は、マスクを着用の上、アルコール消毒液による手指の消毒にご協力ください。

※発熱等の症状のある方や体調のすぐれない方は、無理をせず来場を控えていただくようお願いします。

※**税務署への確定申告・納税が不要な場合でも、各種所得控除の適用を受ける場合には町県民税の申告が必要です。**

～医療費控除を受けるには～

医療費控除の適用を受ける場合には、『**医療費控除の明細書**』の添付が必須となります。(領収書提出による申告はできません。)

※医療費の領収書は自宅で5年間保存し、税務署から求められた時は、提示又は提出しなければなりません。医療保険者から交付を受けた医療費通知(医療費のおしらせなど)を添付すると、明細の記入を省略できます(令和3年9月の医療費から、電子申告の場合は医療費の情報をマイナポータルを通じて取得することができるようになりました)。

～令和3年分確定申告の留意点～

○特定株式の配当・譲渡所得について、その全てを住民税不申告とする場合は、確定申告書に欄ができたので、○を記入してください。これまで提出していた住民税の申告は不要になります。

※一部の不申告を選択する場合は、これまで同様住民税の申告書をご提出ください。

○新型コロナウイルス対応で給付された持続化給付金や子育て世帯等の給付金をはじめ、給付金や支援金等は種類によって課税・非課税が決まっています。申告の際にご注意ください。

○住宅ローン控除の特例(控除期間13年間)は令和4年12月入居分まで延長されています。

【問合せ】茂原税務署 TEL 0475-22-2166

国民健康保険や後期高齢者医療保険では、自己負担の一部を高額療養費として支給しております。確定申告で医療費控除をする際は、この高額療養費を差し引いて申告する必要がありますので、高額療養費に該当する場合は、お早めに高額療養費の申請手続きをしてください。

※国民健康保険の方は、高額療養費の申請に領収書の確認が必要であるため、医療費控除を申告する場合はご注意ください。

【問合せ】保健福祉課 保健事業班 TEL 68-6717



申告特集



茂原税務署における 令和3年分確定申告について

茂原税務署では、令和3年分所得税及び復興特別所得税・贈与税・個人消費税の確定申告書作成会場を開設します。なお、新型コロナウイルス感染症対策のため「入場整理券」配布方式による入場制限をしますのでご理解とご協力をお願いします。

【開設期間】2月1日(火)～3月15日(火)

※土日・祝日を除く

【会場】茂原税務署 2階会議室

【受付】8:30～16:00 (申告書提出は17:00まで)

【相談】9:00～17:00

※整理券はLINEで事前入手、又は会場で当日配付となります。状況により、後日の来場をお願いすることがあります。

※1月4日(火)から消費税の申告書、所得税(復興特別所得税を含む)の還付申告書の提出を受け付けています。(土日・祝日を除く)

【確定申告書提出期限及び納付期限】

○所得税及び復興特別所得税、贈与税 3月15日(火)

○個人事業者の消費税及び地方消費税 3月31日(木)

【問合せ】茂原税務署 TEL 0475-22-2166

～申告書にはマイナンバーの記載が必要です～

「個人番号(マイナンバー)の記載及び「本人確認書類の提示又は写しの添付」は、税務署に提出する都度、必要になります。

以前、申告書等を提出した際にマイナンバーの記載及び本人確認書類の添付をしている方でも、令和3年分の申告書等を提出する際には、省略できません。

★本人確認書類(①又は②のいずれか)

①マイナンバーカード(個人番号カード)

②番号通知カード(a)+身元確認書類(b)

(a)番号通知カードの代わりにマイナンバーの記載のある住民票の写しでも受付できます。

(b)身元確認書類とは(記載したマイナンバーの持ち主であることを確認できる書類のこと)

(運転免許証、公的医療保険の被保険者証、各障害者手帳、パスポートなど)

【問合せ】茂原税務署 TEL 0475-22-2166

～税に関する情報は国税庁ホームページへ～

確定申告書作成は国税庁HPの『確定申告書等作成コーナー』が便利です!

www.nta.go.jp



町県民税の申告をお願いします

令和4年1月1日現在において御宿町に住所を有し、令和3年中に次の(1)～(3)のいずれかに該当される方は、町県民税の申告が必要となります。なお、町県民税の申告用紙は2月上旬に送付します。

(1) 給与所得者で次に該当する方

- ・給与の他に営業、農業、年金等の所得のある方
- ・2か所以上から給与を受けている方
- ・勤務先の事業所等から「給与支払報告書」が役場に提出されていない方

(2) 営業、農業などの事業を営んでいる方

(3) 年金、不動産、報酬、山林、譲渡等の所得のある方

※令和3年中に所得のない場合でも、所得の証明が必要な方や国民健康保険、後期高齢者医療保険、介護保険に加入されている方は、町県民税の申告が必要となります。未申告の場合は、国民年金保険料免除申請をする際や国民健康保険等の加入者は国民健康保険税の軽減、高額療養費の区分判定等に影響があります。

※税務署に所得税及び復興特別所得税の確定申告書を出す方は町県民税の申告は必要ありません。

【受付】申告用紙送付後、随時受付を行います。

受付時間 8:30～17:15 ※土日・祝日を除く

【場所】税務住民課 税務班(3階⑦窓口)

【持ち物】マイナンバーに係る本人確認書類(右ページ★を参照)の原本又は写し、源泉徴収票等収入のわかるもの、申告用紙(2月上旬に送付します)、生命保険・地震保険・国民年金保険料等の支払証明書等

【問合せ】税務住民課 税務班 TEL 68-6692

町県民税申告の出張受付を実施します

町県民税の出張申告受付を実施します。

税務住民課税務班(3階⑦窓口)の窓口では、申告用紙送付後、随時受付を行います。

受付日	受付時間	地区	受付場所
2月26日(土)	9:00～ 10:15	須賀	須賀区民館
		高山田	高山田公民館
		久保	久保区民館
		六軒町	六軒町青年館
	10:45～ 12:00	浜	浜青年館
		御宿台	御宿台集会所
		新町	新町会館
		岩和田	岩和田青年館
	13:15～ 14:30	実谷・七本	実谷区民館
		上布施	上布施コミュニティ 消防センター

【持ち物】マイナンバーに係る本人確認書類(右ページの★を参照)の原本又は写し、源泉徴収票等収入のわかるもの、申告用紙、生命保険・地震保険・国民年金保険料等の支払証明書等

※出張受付では「所得税及び復興特別所得税の確定申告」の受付はできません。

【問合せ】税務住民課 税務班 TEL 68-6692

所得税及び復興特別所得税の 確定申告受付を行います

確定申告期間中は、茂原税務署のほか、町においても所得税及び復興特別所得税の確定申告の受付をしますので、ご利用ください。なお、新型コロナウイルス感染症対策のため「入場整理券」配布方式による入場制限をしますのでご理解とご協力をお願いします。

【受付期間】2月16日(水)～3月15日(火)

※土日・祝日を除く

【受付時間】9:00～11:00、13:00～16:00

※混雑回避のため、時間ごとの入場人数を調整させていただきます。このため、午前中に来られた場合でも午後の受付になる場合があります。

※ご来場の際は、マスクを着用の上、入口での検温や消毒液による手指の消毒にご協力ください。

【場所】役場保健センター2階 小会議室

【持ち物】マイナンバーに係る本人確認書類(右ページ★を参照)の原本又は写し、印鑑、源泉徴収票等収入のわかるもの、昨年の申告書の控え、生命保険・地震保険・国民年金保険料等の支払証明書等

※還付がある場合、本人の口座情報が必要です。

※土地建物(マイホーム等)や株式等の譲渡などにより、確定申告を行う方は、特例などを受けられる場合がありますので、税務署にご相談ください。

※提出のみの方は税務住民課税務班(3階⑦窓口)の窓口にお越しください。

【内容】役場職員による申告受付

【問合せ】税務住民課 税務班 TEL 68-6692

税理士による無料申告相談

茂原税務署では、税理士による小規模納税者などのための無料申告相談を行います。

実施日	相談会場	相談時間
2月8日(火)	勝浦市役所	9:00～16:00 【受付は15:00まで】 岬庁舎は 10:00～16:00
2月9日(水)	いすみ市役所 (岬庁舎)※	
2月10日(木)	大多喜町 中央公民館	
2月14日(月)	いすみ市役所 (大原庁舎)	
2月7日(月)～ 15日(火)	茂原税務署 (2階会議室)	

※譲渡所得(土地、建物及び株式などの譲渡)のある方や所得金額が高額な方、相談内容が複雑な方(住宅ローン控除適用1年目を含む)は、ご遠慮ください。

※混雑の状況等により、受付締切時間が早まる場合があります。

※源泉徴収票等確定申告に必要な書類、計算用具、筆記用具、印鑑及びマイナンバーに係る本人確認書類(右ページ★を参照)の写し等をご持参ください。

【問合せ】茂原税務署 TEL 0475-22-2166

おんじゅく お知らせ版

発行日 令和4年1月25日 No. 833

御宿町入学準備金給付制度のご案内

町では、中央高等学院からの寄付金を原資とした御宿町教育振興基金を活用して、入学準備金の調達が困難な方に対して入学準備金の給付を行います。

【受付期間】2月1日(火)～2月25日(金)

※土日・祝日を除く。受付時間は8:30～17:15

◆御宿町入学準備金給付制度

【給付の対象】次の要件のすべてに該当する方

- ①高等学校、中等教育学校(後期課程)、特別支援学校高等部、高等専門学校、専修学校(一般課程は除く)、大学等のいずれかに進学予定の方
- ②本人または保護者が、町内に住所を有する方(ただし、中央国際高等学校を本校として通学する方またはその保護者については町外に住所を有する方を含む。)
- ③世帯全員の収入合計金額が400万円以下である方

【給付限度額】150,000円

【申請手続き(提出書類)】

次の書類を揃えて、教育委員会(4階④窓口)に提出してください。

- ①入学準備金給付申請書・家庭調書
- ②申請者の属する世帯全員の住民票
- ③申請者の属する世帯の構成員の収入を証明する書類及び納税証明書

※入学準備金給付の可否については、申請締め切り後、御宿町入学準備金選考委員会で審査のうえ文書で通知します。

ご不明な点は、教育委員会教育課学校教育班(4階④窓口)までお問い合わせください。

【問合せ】教育委員会 教育課 学校教育班

TEL 68-2514



農地を貸したい方はご相談ください

農地を必要とする方に貸し付ける農地(市街化区域以外)を探しています。貸し付けたい農地がある場合は、お問い合わせください。出し手と受け手の間に立って、(公社)千葉県園芸協会が農地の貸し借りをを行います。

農地の貸借に関することは、御宿町産業観光課、制度に関することは※(公社)千葉県園芸協会農地部までお問い合わせください。

※(公社)千葉県園芸協会は、千葉県から農地中間管理機構に指定されています。

【問合せ】農地の貸借に関すること

産業観光課 TEL 68-2513

制度に関すること

(公社)千葉県園芸協会農地部

TEL 043-223-3011

入札結果の公表(令和3年12月)

- ◆件名 ◆場所 ◆契約期間 ◆落札業者 ◆契約金額(税抜)
- ▼6001号線仮設歩道整備工事/御宿町御宿台地先/令和3年12月21日～令和4年2月28日/㈱高倉建材土木/1,510,000円
- ▼0106号線道路改良工事/御宿町七本地先/令和3年12月21日～令和4年3月28日/㈱鈴木工業/2,980,000円
- ▼2025号線道路改良工事/御宿町須賀地先/令和3年12月21日～令和4年3月28日/鈴清建設㈱/2,230,000円
- ▼6328号線舗装改良工事/御宿町御宿台地先/令和3年12月21日～令和4年2月28日/㈱神定建設/3,100,000円
- ▼普通河川清水川災害復旧業務委託/御宿町久保地先/令和3年12月21日～令和4年2月28日/㈱高倉建材土木/1,170,000円
- ▼準用河川上落合川①災害復旧業務委託/御宿町実谷地先/令和3年12月21日～令和4年2月28日/㈱神定建設/870,000円
- ▼準用河川上落合川②災害復旧業務委託/御宿町上布施地先/令和3年12月21日～令和4年3月28日/鈴清建設㈱/1,530,000円
- ▼普通河川日照川護岸伐採業務委託/御宿町上布施地先/令和3年12月21日～令和4年3月28日/㈱鈴木工業/2,460,000円
- ▼準用河川裾無川川床草刈委託/御宿町新町地先/令和3年12月21日～令和4年2月28日/㈱西川土建/800,000円
- ▼普通河川清水川護岸整備/御宿町高山田地先/令和3年12月24日～令和4年3月28日/鈴清建設㈱/2,630,000円
- ▼町河第20号河川災害復旧工事/御宿町上布施地先/令和3年12月24日～令和4年3月28日/㈱鈴木工業/5,280,000円

【問合せ】企画財政課

TEL 68-2512

御宿町テレワーク移住者支援金

千葉県外から御宿町に移住し(令和3年10月1日以降)
千葉県外への勤務をテレワークにて継続する方
(40歳未満又は15歳以下の子を持つ方)へ
支援金(最大100万円)を交付します!



町では、新型コロナウイルス感染症により高まった新しい生活様式に沿った働き方やライフスタイルの変化を踏まえ、若者等の定住促進を図ることを目的に、新たに住宅を購入するなどして御宿に移住し、県外への勤務をテレワークにより継続する子育て世帯及び若年者に対し「御宿町テレワーク移住者支援金」を交付します。

主な支援金対象者

主な支援金対象者は、以下の要件を全て満たしていることが条件となります。

- (1) 御宿町移住支援事業支援金の交付対象者(主に東京23区からの移住者)でない方
- (2) 町に移住する直前10年のうち5年以上県外に住民登録があった方
- (3) 町に移住する直前に連続して1年以上県外に住民登録があった方
- (4) 町に転入した日において40歳未満の方(配偶者を持つ場合は、いずれか一方が40歳未満である方)又は15歳以下の子を持つ方
- (5) 所属先企業等からの命令ではなく、自己の意思により移住し、県外企業等を勤務場所としながら町内でテレワークをする方
- (6) 地方創生テレワーク交付金を活用した取り組みの中で、所属先企業等から支援提供されていない方
- (7) 直近3年間に於いて世帯全員に税の滞納がない方
- (8) 令和3年10月1日以降に町に転入し、支援金の申請時において、転入後3ヵ月以上1年以内である方
- (9) 町内に住民登録をしてから5年以上居住することを誓約できる方
- (10) 世帯全員が過去にこの要綱に基づく支援金の受給者でない方
- (11) 暴力団等でない方

支援金の額

予算の範囲内において、以下の区分に応じた金額を支給します。

- (1) 2人以上の世帯で住宅購入者 1世帯につき 100万円
- (2) 単身世帯で住宅購入者 1世帯につき 60万円
- (3) 2人以上の世帯で住宅購入者以外の方 1世帯につき 25万円
- (4) 単身世帯で住宅購入者以外の方 1世帯につき 15万円



詳しくは町ホームページをご確認いただくか、
企画財政課 ☎0470-68-2512 まで
お問い合わせください。



▲HP



—信頼と巧みな技術をもってお応えします—

藤美建装

一般住宅塗装 / リフォーム工事
お客様のご希望に添えるように細かく丁寧な工事を心掛けています

TEL 0470-87-9939 FAX 0470-87-9959
■千葉県いすみ市御宿桑田1508-2

いすみ市 藤美建装

冬の省エネルギー

冬の室温は 20℃を目安にね!

見てないテレビや照明は OFF!

冬の冷暖房の温度設定は「中・弱」!

関東電気保安協会 <https://www.kdh.or.jp/>

介護
ワンポイント

いつまでもいきいきと過ごすために



～新型コロナウイルス感染症に気を付けながら閉じこもりを予防しましょう！～

新型コロナウイルス感染症の影響で、外出機会が減ったり、友人や離れて暮らす家族と気軽に会えなくなるなど、以前とは違う日常を過ごしていると思います。このような状況の中、特に高齢者は家の中で過ごす時間が長くなると、筋力が落ちてしまったり、気持ちが落ち込んでしまうなど心身の健康に影響を及ぼすことがあります。今回は、新型コロナウイルス感染症に気を付けながら実施できる「閉じこもり予防」についてご紹介します。

「閉じこもり」とは、**外出できない理由がないのに1日のほとんどを自宅で過ごし、1週間のうち1度も外出しない状態**のことを言います。「閉じこもり」の状態が続きますと介護が必要な状態になってしまう可能性が高くなります。

閉じこもりの要因

- ・膝や腰が痛む
- ・耳が遠くなった
- ・親しい人との別れ
- ・集団への参加が苦手 等

+

新型コロナウイルス感染症
による自粛生活

- ・外出が億劫になる
- ・交流が減る ・会話が減る
- ・動かなくなる
- ・着替えなくなる
- ・食欲がなくなる
- ・脳の働きが低下する 等



身体と心の健康が低下する

介護が
必要な状態が
高まる

まずは、できることから始めて閉じこもりを予防しましょう

★規則正しい生活を意識してみましょう

- ・脳と身体を目覚めさせるためにも朝起きたらカーテンを開け、日光を浴びる。
- ・決まった時間に起きる・寝る。
- ・生活にメリハリをつけるためにも身なりを整える。(パジャマで過ごさない)
- ・1日3食バランスよい食事を心掛ける。(色々な食品を食べることを心がける。)
- ・口の健康(かむ力など)を保つためにも歯みがきなどの口のお手入れが大切。



★身体を動かしましょう

- ・買い物・料理・掃除などできる範囲で行う。家族と暮らしている方は家事の役割分担をする。
- ・散歩や体操などできる運動を実施する。庭の手入れや畑仕事、部屋の片付けも効果的です。
- ・座っていることが多い方は、家の中でも立ち上がって動くことを意識する。



★地域の活動に参加する・家で過ごす時間を充実させる

- ・興味があることに挑戦する。
- ・電話やメール、リモート等を活用しながら友人や家族と交流する。
- ・感染対策を行いながら実施している地域のサロン、老人クラブ、介護予防教室へ参加してみる。

引き続き新型コロナウイルス感染症の感染対策を行いましょう！

- ・外出先からの帰宅時、調理の前後、食事前など石けんによる「手洗い」を行いましょう
- ・マスクの着用等、咳やくしゃみの飛沫を防ぐ「咳エチケット」を守りましょう。
- ・「3つの密(密集・密閉・密接)」を避けましょう。



問合せ 保健福祉課 福祉介護班 ☎68-6716

水廻り・電気のトラブル・家電の使い方等
お困り事なら

PANA
CLAIR
シリーズ
あきば
御宿町新町312
TEL 68-2157

買ったあともおまかせください！
『即日訪問』で安心サポート

ブログで私たちの仕事を紹介中 ▶▶▶ オール電化 御宿町 検索

社会で生き抜く力を身につける

学校法人 中央国際学園

中央国際高等学校

御宿町久保1528 0120-89-0044

タウンカレンダー 2月

1 火	●介護予防サポーター養成講座 13:30~16:30 役場 大会議室
2 水	
3 木	
4 金	●健康運動教室 14:00~15:00 B&G
5 土	
6 日	
7 月	
8 火	●乳幼児相談 13:30~15:00 こども園
9 水	
10 木	
11 金	●おんじゅくまちかどつるし雛めぐり (3月3日まで) ●御宿春のおもてなし事業 (3月3日まで) ●JR駅からハイキング (3月3日まで)
12 土	
13 日	●雛マルシェ(観光協会) 記念館前広場
14 月	
15 火	
16 水	
17 木	
18 金	●健康運動教室 14:00~15:00 B&G
19 土	
20 日	●町民清掃
21 月	
22 火	●1歳6か月児・3歳児健診 役場 大会議室
23 水	
24 木	●つくしくらぶ 13:30~15:30 こども園
25 金	●健康運動教室 14:00~15:00 B&G
26 土	●住民税各地区出張申告受付
27 日	●雛マルシェ(観光協会) 記念館前広場
28 月	●国民健康保険税第8期納期限 ●後期高齢者医療保険料第8期納期限 ●介護保険料第8期納期限

B&G : B&G海洋センター

まちのうごき

- 人口 7,201 (-7)
男 3,442 女 3,759
世帯数 3,685
(令和3年12月31日現在)
- 慶弔
出生 1 死亡 15
(令和3年12月届出)
- 交通事故発生状況
発生件数 10 死者数 0
負傷者数 12
(令和3年1月1日~12月31日)
- 御宿分署の出動状況
火災発生件数 1
救急件数 42
(令和3年12月中)
- ダム貯水状況
貯水量 516,000m³
貯水率 89.1%
(令和4年1月4日現在)
- 町浄水場の水質検査
放射性物質の検査は3ヶ月に1回
となりました。
- エピアミー号利用状況
乗車人数 410人
(令和3年12月中)
- ふるさと納税寄附受付
寄附件数 1,360件
寄附総額 3,566万7千円
(令和3年4月1日~令和3年12月31日)

俳句愛好会【御宿俳壇】 今月の兼題【風・牡蠣】

寒禽の晩みを利かす里に住み
木枯らしや待ち人来る無人駅
初冬や慣れぬコートトの重さかな
ベルサイユ望みて啜る旬の牡蠣

朽ちかけし「ぬる湯」の木札山眠る
木枯らしや大安売りの旗せわし
能登の果て真綿のやうな浪の花
牡蠣剥ぎや波に尻まで責められつ

今年又広島牡蠣が贈られし
ポインセチア置いて帰るや会えぬ人
冬夕焼け蛇口を止める夕ごころ

岡本 俊康
永谷 愛
西川 百
聖成けさ子
佐野志保子
李 泰久
松田 栄範
安岡 信子
庄司 範義
井出 昌子
松村美津子
石橋 敲
山下茶ノ木
近藤 風花

金星のあたりに近き冬の宵
風の去り行く音や路地の果て
学成らず吾が人生は晩秋に

おま ！

P8「脳トレ町」答え

いろぬり町

とら

ひらめき町

門松・雪だるま・手袋

さがし町

正 竹 睦 祝 春

新 松 巫 梅

制服学校指定店(男子・女子)

・大原高校
・大多喜高校
・茂原高校

・一宮商業高校
・茂原樟陽高校
・長生高校

シャツ・ブラウス・ネクタイ・リボン・セーター
ソックス等取り扱っております。

大原中央商店街通り
TEL 62-0236

ペットサロン&ホテル わんにゃん村

●マイクロバブル
シャンプーでは落としきれない
毛穴の汚れを洗浄!!

毛並み改善 皮膚病予防 自己免疫力UP

トリミング (カット) 4,500円から

ペットホテル 3,000円から

御宿町久保1463-1 TEL 0470 64-4950

●営業時間 9:00~19:00(ホテルは年中無休) 定休日 火曜日・第1・3水曜日

動物取扱業(種別 保管) 登録番号:19-実健福600-2 有効期限:R6/8.1 動物取扱責任者 峯島恵

ぼくの夢 わたしの夢

自分の夢

御宿中学校 3年
辻 太陽さん



私は将来、コンピュータのプログラムを作る仕事をしたいと思っています。理由は、小学校の時の授業で、コンピュータを動かす命令を入力し、コンピュータを動かすことの楽しさを味わったからです。プログラマーという仕事に就いて生活を楽しくできるものをプログラムして作りしたいと思います。

そのために、これから高校や大学でさまざまなことを学び、プログラマーを目指して頑張りたいと思います。

私の夢

御宿中学校 3年
畑 心花さん



私の将来の夢は、美容師になることです。初めて美容室で髪を切った時、緊張していた私に笑顔でやさしく接してもらったことがとても印象に残っています。それから、美容師になることを考えるようになりました。

そのために、人とのコミュニケーションを大切にし、社交的な人になりたいと思います。そして、人のために働きたくさんの人を笑顔にできる素晴らしい美容師になりたいです。



御宿町食生活改善会（ヘルスマイト）は、町との協働により減塩やバランスの良い食事などをテーマとした健康づくりのための啓発活動を行っています。

簡単に作ることができる「おすすめレシピ」を掲載しますので、参考にしてください。



ジャガイモだんご

1人分の栄養価

エネルギー…115kcal たんぱく質…1.5g
脂質…0.1g 塩分…0.7g

今回のレシピは、じゃがいもで作った団子です。じゃがいもを使っているので、飲み込む力が弱い子どもやお年寄りでも食べやすく、のどにつまらせる心配がありません。家庭にある食材で手軽に作ることができ、みたらしあんの甘味でおいしくいただけます。

材料 4~5人分

じゃがいも	中3個	300g
片栗粉	大さじ3	27g
つま楊枝	12本	
みたらしあん		
A	砂糖	大さじ3 27g
	しょうゆ	大さじ1 18g
	水	大さじ6 90cc
	片栗粉	大さじ1 9g

作り方

- 1 じゃがいもは皮をむき、4等分に切りゆでる。
- 2 ①をあたかいうちにつぶし、片栗粉を加えてよくこねる。
- 3 ひとつち大に丸め、お皿の外側に寄せて電子レンジで3分加熱する。
- 4 つま楊枝に2個ずつさして、網（フライパンでもよい）で焼く。
- 5 Aの材料を鍋に入れ、木じゃくしで混ぜながら煮立ててみたらしあんを作り④にからませる。

問合せ 保健福祉課 福祉介護班 ☎68-6716 (管理栄養士 上野 千晶)